



**WOJEWÓDZKI URZĄD PRACY  
W BIAŁYMSTOKU  
WYDZIAŁ BADAŃ I ANALIZ**

**SYTUACJA NA RYNKU PRACY  
W WOJEWÓDZTWIE PODLASKIM  
W 2015 ROKU**

**BIAŁYSTOK – 2016**

---

1

**Opracowanie:**

Zespół Wydziału Badań i Analiz

**ISBN 978-83-62258-55-0**

Copyright © Wojewódzki Urząd Pracy w Białymstoku, Białystok 2016  
Wszelkie prawa zastrzeżone

Nakład 80 egzemplarzy  
Printed in Poland

Publikacja bezpłatna

**Wydawca:**

Wojewódzki Urząd Pracy

ul. Pogodna 22

15-354 Białystok

tel.: 085 74 97 200, fax: 085 74 97 209

<http://wupbialystok.praca.gov.pl/> [sekretariat@wup.wrotapodlasia.pl](mailto:sekretariat@wup.wrotapodlasia.pl)

**Druk:**

Partner Poligrafia Andrzej Kardasz

ul. Zwycięstwa 10,

15-703 Białystok

SPIS TREŚCI

WSTĘP .....	7
1. CHARAKTERYSTYKA RYNKU PRACY WOJEWÓDZTWA PODLASKIEGO 9	
1.1. Ogólne uwarunkowania demograficzne i społeczno-ekonomiczne .....	9
1.1.1. Ludność .....	9
1.1.2. Edukacja .....	14
1.1.3. Gospodarka województwa. Podmioty gospodarcze. Rolnictwo .....	16
1.1.4. Aktywność zawodowa. Pracujący .....	23
1.1.5. Wynagrodzenia .....	27
1.2. Charakterystyka bezrobocia .....	29
2. INFORMACJA O STANIE I STRUKTURZE BEZROBOCIA .....	37
2.1. Zróżnicowanie terytorialne liczby bezrobotnych i stopy bezrobocia w woj. podlaskim .....	37
2.2. Zmiany w poziomie bezrobocia (nowo zarejestrowani i wyrejestrowani) .....	40
3. ZMIANY W STRUKTURZE BEZROBOCIA .....	51
3.1. Bezrobotni mieszkańcy wsi .....	51
3.2. Bezrobotne kobiety .....	58
3.3. Bezrobotni z prawem do zasiłku .....	64
3.4. Bezrobotna młodzież .....	65
3.4.1. Bezrobotni do 30 roku życia .....	66
3.4.2. Bezrobotni do 25 roku życia .....	69
3.4.3. Bezrobotni w okresie 12 miesięcy od dnia ukończenia nauki .....	73
3.5. Bezrobotni powyżej 50 roku życia .....	76
3.6. Długotrwale bezrobocie w woj. podlaskim .....	80
3.7. Bezrobotni korzystający ze świadczeń z pomocy społecznej .....	84
3.8. Bezrobotni posiadający co najmniej jedno dziecko do 6 roku życia .....	86
3.9. Bezrobotni posiadający co najmniej jedno dziecko niepełnosprawne do 18 roku życia .....	87
3.10. Bezrobocie osób niepełnosprawnych .....	89
3.11. Bezrobotne kobiety, które nie podjęły zatrudnienia po urodzeniu dziecka .....	95
3.12. Bezrobotni bez kwalifikacji zawodowych .....	97
3.13. Bezrobotni bez doświadczenia zawodowego .....	98
3.14. Bezrobotni cudzoziemcy w woj. podlaskim .....	100

3.14.1. Powierzenie pracy cudzoziemcom na podstawie zarejestrowanego oświadczenia pracodawcy w powiatowym urzędzie pracy.....	102
3.15. Bezrobotni zwolnieni z przyczyn dotyczących zakładu pracy .....	104
3.15.1. Zgłoszenia zwolnień z przyczyn dotyczących zakładu pracy.....	105
3.16. Bezrobotni według wieku i poziomu wykształcenia .....	106
3.17. Bezrobotni według stażu pracy i czasu pozostawania bez pracy .....	109
3.18. Bezrobotni według rodzaju działalności ostatniego miejsca pracy.....	112
3.19. Bezrobotni według zawodów i specjalności .....	115
4. DZIAŁANIA URZĘDÓW PRACY W ZAKRESIE PROMOCJI ZATRUDNIENIA, AKTYWIZACJI ZAWODOWEJ ORAZ ŁAGODZENIA SKUTKÓW BEZROBOCIA .....	132
4.1. Pośrednictwo pracy. ....	132
4.1.1. Wolne miejsca pracy i miejsca aktywizacji zawodowej zgłoszone do powiatowych urzędów pracy. ....	132
4.1.2. Podjęcia pracy .....	136
4.2. Szkolenie, staż u pracodawcy oraz przygotowanie zawodowe dorosłych	152
4.2.1 Szkolenie bezrobotnych .....	152
4.2.2. Staż u pracodawcy i przygotowanie zawodowe dorosłych .....	157
4.3. Prace społecznie użyteczne oraz kierowanie do agencji zatrudnienia w ramach zlecenia działań aktywizacyjnych .....	164
4.4. Efektywność podstawowych form wsparcia klientów powiatowych urzędów pracy w woj. podlaskim.....	169
4.5. Poradnictwo zawodowe i informacja zawodowa .....	171
4.5.1. Poradnictwo i informacja zawodowa realizowane w Centrach Informacji i Planowania Kariery Zawodowej .....	172
5. INNE DZIAŁANIA MAJĄCE WPŁYW NA SYTUACJĘ NA WOJEWÓDZKIM RYNKU PRACY.....	183
5.1. Koordynacja przez WUP programów aktywizacji zawodowej osób bezrobotnych realizowanych w woj. podlaskim.....	183
5.2. Zlecenie działań aktywizacyjnych.....	184
5.3. Podlaski Regionalny Plan Działań na rzecz Zatrudnienia na 2015 rok....	186
5.4. Projekty własne Wojewódzkiego Urzędu Pracy w Białymstoku .....	191
5.4.1. Projekty własne WUP w Białymstoku realizowane w zakresie rynku pracy	191
5.4.2. Projekty własne WUP w Białymstoku w zakresie pomocy technicznej.	198

5.5. Realizacja zadań związanych z pełnieniem przez Wojewódzki Urząd Pracy w Białymstoku funkcji Instytucji Pośredniczącej II Stopnia (Instytucji Wdrażającej) w komponentie regionalnym Programu Operacyjnego Kapitał Ludzki 2007-2013, Instytucji Pośredniczącej w ramach Programu Operacyjnego Wiedza Edukacja Rozwój 2014-2020 oraz Regionalnego Programu Operacyjnego Województwa Podlaskiego 2014-2020 .....	200
5.5.1. Samodzielne Stanowisko ds. Instrukcji Wdrażania Programów Operacyjnych.....	200
5.5.2. Koordynacja i wdrażanie PO KL.....	202
5.5.3. Koordynacja i wdrażanie RPOWP 2014-2020 .....	210
5.5.4. Realizacja zadań związanych z pełnieniem przez Wojewódzki Urząd Pracy w Białymstoku funkcji Instytucji Pośredniczącej w komponentie regionalnym Programu Operacyjnego Wiedza Edukacja Rozwój 2014-2020.....	214
5.5.5. Obsługa finansowa działań/projektów Europejskiego Funduszu Społecznego.....	219
5.5.6. Kontrola projektów przyjętych do realizacji .....	220
5.5.7. Działalność informacyjno-promocyjna w ramach PO KL, PO WER i RPOWP .....	221
5.6. Działalność EURES – Europejskich Służb Zatrudnienia .....	224
5.7. Koordynacja systemów zabezpieczenia społecznego .....	226
5.8. Dialog społeczny i partnerstwo na rynku pracy .....	228
5.8.1 Działalność Wojewódzkiej Rady Rynku Pracy .....	228
5.8.2. Partnerstwo lokalne na rzecz promocji zatrudnienia oraz rozwoju zasobów ludzkich w woj. podlaskim .....	230
5.8.3. Inicjowanie i realizacja przedsięwzięć mających na celu rozwój współpracy na rzecz rynku pracy z partnerami zagranicznymi .....	231
5.9. Kształcenie ustawiczne.....	233
5.10. Krajowy Fundusz Szkoleniowy .....	234
5.11. Realizacja zadań skierowanych na wsparcie osób niepełnosprawnych .....	237
5.12. Realizacja zadań Funduszu Gwarantowanych Świadczeń Pracowniczych.....	241
5.13. Badanie popytu na pracę w województwie podlaskim. Działalność analityczna, informacyjna i wydawnicza .....	245
6. WYDATKI Z FUNDUSZU PRACY .....	249
7. INSTYTUCJONALNA OBSŁUGA RYNKU PRACY .....	252
7.1. Zatrudnienie w wojewódzkim i powiatowych urzędach pracy .....	252

7.1.1. Zatrudnienie w powiatowych urzędach pracy (PUP).....	252
7.1.2. Zatrudnienie w Wojewódzkim Urzędzie Pracy w Białymstoku (WUP) ..	254
7.2. Działalność agencji zatrudnienia w woj. podlaskim.....	256
7.3. Wydawanie zaświadczeń stwierdzających charakter, okres i rodzaj działalności wykonywanej na terenie Rzeczypospolitej Polskiej.....	256
7.4. Rejestr instytucji szkoleniowych .....	257
7.5. Wykaz zawodów refundowanych .....	257
8. PODSUMOWANIE .....	259
9. ANEKS STATYSTYCZNY - TABLICE I WYKRESY.....	264

## WSTĘP

Niniejsze opracowanie ma na celu przedstawienie sytuacji na regionalnym rynku pracy w 2015 r. na tle ogólnej sytuacji społeczno-demograficznej i gospodarczej województwa podlaskiego, jak również dokonanie analizy czynników wpływających na zmiany i strukturę podaży pracy oraz popytu na pracę. W części dotyczącej bezrobocia omówiono jego rozmiary, strukturę i zmiany poziomu oraz przedstawiono działania podejmowane przez urzędy pracy w zakresie promocji zatrudnienia, łagodzenia skutków bezrobocia oraz aktywizacji zawodowej bezrobotnych.

Sprawozdawczość rynku pracy jest opracowywana w ramach statystyki publicznej, w związku z tym głównym aktem prawnym jest ustawa o statystyce publicznej z dnia 29 czerwca 1995 r. (tekst jednolity: Dz.U. 2012 poz. 591, z późn. zm.) oraz następujące rozporządzenia:

- Rozporządzenie Rady Ministrów z dnia 27 sierpnia 2014 r. w sprawie programu badań statystycznych statystyki publicznej na rok 2015 (Dz.U. 2014 poz. 1330, z późn. zm.),
- Rozporządzenie Prezesa Rady Ministrów z dnia 18 marca 2015 r. w sprawie określenia wzorów formularzy sprawozdawczych, objaśnień co do sposobu ich wypełniania oraz wzorów kwestionariuszy i ankiet statystycznych stosowanych w badaniach statystycznych ustalonych w programie badań statystycznych statystyki publicznej na rok 2015 (Dz.U. 2015 poz. 561, z późn. zm.).

Dane o liczbie bezrobotnych obejmują osoby, które są zarejestrowane w urzędach pracy jako bezrobotne, zgodnie z ustawą z dnia 20 kwietnia 2004 r. o promocji zatrudnienia i instytucjach rynku pracy (tekst jednolity: Dz.U. 2015 poz. 149, z późn. zm.).

Sprawozdawczość rynku pracy prowadzona jest na podstawie jednolitego systemu informatycznego SYRIUSZ.

Wojewódzki Urząd Pracy w Białymstoku jest wojewódzką samorządową

jednostką organizacyjną prowadzoną w formie jednostki budżetowej przez Województwo Podlaskie, realizującą zadania własne samorządu województwa wynikające z ustawy z dnia 5 czerwca 1998 r. o samorządzie województwa (tekst jednolity: Dz.U. 2013 poz. 596, z późn. zm.), ustawy z dnia 27 sierpnia 2009r. o finansach publicznych (tekst jednolity: Dz.U. 2013 poz. 885, z późn. zm.), ustawy z dnia 20 kwietnia 2004 r. o promocji zatrudnienia i instytucjach rynku pracy (tekst jednolity Dz.U. 2015, poz. 149, z późn. zm.), ustawy z dnia 25 września 2015r. o rehabilitacji zawodowej i społecznej oraz zatrudnianiu osób niepełnosprawnych (Dz.U. 2015 poz. 1886), ustawy z dnia 13 lipca 2006 r. o ochronie roszczeń pracowniczych w razie niewypłacalności pracodawcy (tekst jednolity Dz.U. 2014 poz. 272, z późn. zm.), ustawy z dnia 1 lipca 2009 r. o łagodzeniu skutków kryzysu ekonomicznego dla pracowników i przedsiębiorców (Dz. U. Nr 125 z 2009 r. poz. 1035, z późn. zm.).

Wojewódzki Urząd Pracy w Białymstoku funkcjonuje i realizuje zadania na obszarze województwa podlaskiego. Zadania Urzędu są wykonywane w podstawowych komórkach organizacyjnych oraz w wydziałach zamiejscowych - Oddziale Terenowym w Suwałkach i Oddziale Terenowym w Łomży.



## **1. CHARAKTERYSTYKA RYNKU PRACY WOJEWÓDZTWA PODLASKIEGO**

### **1.1. Ogólne uwarunkowania demograficzne i społeczno-ekonomiczne**

#### **1.1.1. Ludność<sup>1</sup>**

W województwie podlaskim według stanu na 31.12.2015 r. zamieszkiwało ogółem 1 188 800 osób (tj. 3,1% ogółu ludności Polski). Pod względem liczby mieszkańców województwo zajmowało 14 miejsce w kraju (przed woj. opolskim i lubuskim). Średnia gęstość zaludnienia wynosiła w Podlaskiem 59 osób na 1 km<sup>2</sup> (w Polsce – 123 osoby). Pod względem gęstości zaludnienia występuje znaczne zróżnicowanie przestrzenne – najwyższy wskaźnik odnotowano w miastach: Białymstoku (2898 osób na 1 km<sup>2</sup>) oraz Łomży (1920 osób na 1 km<sup>2</sup>), zaś najniższy w powiatach: sejneńskim (24 osoby na 1 km<sup>2</sup>) oraz suwalskim i hajnowskim (po 27 osób na 1 km<sup>2</sup>).

W ogólnej liczbie ludności było 579499 mężczyzn i 609301 kobiet. Struktura ludności w województwie w podziale na płeć kształtowała się podobnie jak w skali kraju. Mężczyźni stanowili 48,7% ogółu ludności, kobiety zaś 51,3% (w Polsce odpowiednio: 48,4% ogółu społeczeństwa i 51,6%). Współczynnik feminizacji ukształtował się na poziomie 105 kobiet na 100 mężczyzn.

W 40 miastach województwa mieszkało ogółem 719890 osób (60,6% ogółu ludności województwa), a na wsi 468910 osób (39,4%). Pod względem wskaźnika urbanizacji Podlaskie zajmuje 8. pozycję w kraju, gdzie odsetek ludności miejskiej wyniósł 60,3%.

Rok 2015 był kolejnym rokiem, w którym nastąpił spadek liczby ludności. W porównaniu do ubiegłego roku, liczba ludności w woj. podlaskim zmniejszyła się o 3118 osób, tj. o 0,3% (rok wcześniej spadek o 3047 osób, tj. o 0,3%). Zmniejszyła się zarówno liczba ludności zamieszkałej na wsi – o 2108 osób, tj. o 0,4%, jak i w miastach - o 1010 osób, tj. o 0,1%.

---

<sup>1</sup>Ludność, ruch naturalny i migracje w województwie podlaskim w 2015r., Informacje i opracowania statystyczne, Urząd Statystyczny w Białymstoku, Białystok 2016, s. 10 i nast.

W 2015 r., podobnie jak w roku ubiegłym, w woj. podlaskim odnotowano ujemny przyrost naturalny ludności. W przeliczeniu na 1000 mieszkańców województwa wyniósł on minus 1,24 (w 2014 r. minus 0,69) i odbiegał od wskaźnika ogólnokrajowego wynoszącego minus 0,67 (w 2014 r. plus 0,03). Na ujemny przyrost rzeczywisty ludności wpływ miało również ujemne saldo migracji wewnętrznych i zagranicznych na pobyt stały i wyniosło ono minus 1,89 na 1000 ludności (w 2014 r. minus 1,88); dla Polski wskaźnik ten osiągnął wartość minus 0,4.

W większości powiatów naszego województwa nastąpił spadek liczby ludności, przy czym największy odnotowano w powiatach: sokólskim (o 685 osób, tj. o 1,0%), bielskim (o 582 osoby, tj. o 1,0%), siemiatyckim (o 407 osób, tj. o 0,9%) oraz hajnowskim (o 390 osób, tj. o 0,9%).

Na terenie czterech powiatów odnotowano wzrost liczby ludności, przy czym największy dotyczył miasta Białegostoku (o 522 osoby, tj. o 0,2%) oraz powiatu białostockiego (o 287 osób, tj. o 0,2%).

**SYTUACJA NA RYNKU PRACY W WOJ. PODLASKIM W 2015 ROKU**

**Tabela 1. Ludność województwa podlaskiego według powiatów w latach 2000 i 2005-2015 (stan w końcu roku)**

Powiaty	2000	2005	2006	2007	2008	2009	2010	2011	2012	2013	2014	2015
<b>Województwo podlaskie</b>	<b>1210688</b>	<b>1199689</b>	<b>1196101</b>	<b>1192660</b>	<b>1191470</b>	<b>1189731</b>	<b>1203448</b>	<b>1200982</b>	<b>1198690</b>	<b>1194965</b>	<b>1191918</b>	<b>1 188 800</b>
<b>Miasta</b>	709976	709950	711597	710098	710073	715761	722374	724027	723303	721824	720900	719 890
<b>Wieś</b>	500712	489739	484504	482562	481397	473970	481074	476955	475387	473141	471018	468 910
<b>Powiaty:</b>												
<b>Augustowski</b>	59308	58995	58975	58867	58872	58763	60098	59976	59873	59558	59374	59 103
<b>Białostocki</b>	139645	139942	137282	138004	138852	139643	142577	143701	144388	144978	145230	145 517
<b>Bielski</b>	62320	60273	59764	59301	58922	58463	58971	58495	58057	57599	57144	56 562
<b>Grajewski</b>	50964	50261	49921	49663	49506	49393	49734	49446	49225	48916	48643	48 357
<b>Hajnowski</b>	50910	48435	47830	47224	46787	46385	47173	46584	45984	45415	44957	44 567
<b>Kolneński</b>	40479	39809	39660	39387	39244	39053	40174	39990	39928	39555	39369	39 162
<b>Łomżyński</b>	50977	50880	50896	51013	50840	50919	52239	52181	52169	51860	51610	51 439
<b>Moniecki</b>	44499	43111	42836	42668	42571	42212	43019	42745	42385	42077	41817	41 544
<b>Sejneński</b>	21736	21452	21235	21170	21120	21013	21173	21039	20963	20891	20778	20 606
<b>Siemiatycki</b>	50865	48816	48474	47998	47617	47286	48223	47791	47358	46938	46479	46 072
<b>Sokólski</b>	75555	72760	72046	71543	71031	70517	72284	71678	71128	70525	70060	69 375
<b>Suwalski</b>	35425	35220	35248	35139	35144	35148	36222	36211	36024	35924	35929	35 932
<b>Wysokomazowiecki</b>	60593	59912	59600	59542	59413	59010	59730	59471	59154	58793	58519	58 177
<b>Zambrowski</b>	45485	44913	44871	44681	44540	44385	45191	45096	44917	44626	44455	44 299
<b>Miasta na prawach powiatu:</b>												
<b>Białystok</b>	289233	291823	294830	294143	294153	294685	294155	294298	294921	295282	295459	295 981
<b>Łomża</b>	63805	63819	63387	63036	63304	63357	63240	63070	62812	62711	62779	62 737
<b>Suwałki</b>	68889	69268	69246	69281	69554	69499	69245	69210	69404	69317	69316	69 370

Zródło: Urząd Statystyczny w Białymstoku.

W końcu 2015r. liczba ludności województwa w wieku produkcyjnym kształtowała się na poziomie 750,4 tys. osób (63,1% ogółu). W ciągu roku w tej grupie nastąpił spadek o 5,2 tys. osób (o 0,7%). Wśród ludności w wieku produkcyjnym osoby w wieku mobilnym (18-44 lata) stanowiły 62,5% (469,0 tys.) i ich liczebność zmniejszyła się o 3,7 tys., tj. o 0,8%. Natomiast w wieku niemobilnym było 281,3 tys. osób, tj. o 1,5 tys. (o 0,5%) mniej niż przed rokiem. W wieku przedprodukcyjnym było 207,4 tys. osób (17,4% ogółu), czyli mniej niż przed rokiem o 3,1 tys. (o 1,5%). W wieku poprodukcyjnym było 231,0 tys. osób (19,4%), tj. więcej o 5,1 tys. (o 2,3%).

Coraz mniej korzystnie kształtują się proporcje między poszczególnymi grupami ekonomicznymi wieku ludności. Współczynnik obciążenia demograficznego, określający liczbę osób w wieku nieprodukcyjnym przypadającą na 100 osób w wieku produkcyjnym w 2015 r. wyniósł dla woj. podlaskiego 58,4 (w 2014 r.: 57,8).

Notowany na przestrzeni lat ujemny przyrost rzeczywisty ludności (przy jednorazowym znacznym wzroście liczby ludności w 2010 r. o 13,7 tys. osób) spowodował, że liczba mieszkańców woj. podlaskiego wg stanu z końca 2015 r. zmniejszyła się w stosunku do 2005r. o 10,9 tys. osób (o 0,9%). Na ogólny spadek liczby ludności wpłynęło znaczące zmniejszenie się liczby ludności w wieku przedprodukcyjnym (tj. do 17 lat). W analizowanym okresie odnotowano spadek liczebności tej grupy o 52,4 tys. osób, tj. o 16,6%. Zwiększyła się natomiast liczba ludności w wieku produkcyjnym (tj. kobiety w wieku 18-59 lat i mężczyźni w wieku 18-64 lata) - o 10,0 tys. osób, tj. o 1,4%, a także liczba ludności w wieku poprodukcyjnym (tj. kobiety w wieku 60 i więcej lat i mężczyźni w wieku 65 i więcej lat) - o 31,5 tys. osób, tj. o 16,3%.

**SYTUACJA NA RYNKU PRACY W WOJ. PODLASKIM W 2015 ROKU**

**Tabela 2. Ludność woj. podlaskiego (w tys.) w wieku produkcyjnym i nieprodukcyjnym w latach 2000 i 2005-2015 (stan w końcu okresu sprawozdawczego)**

<b>Wyszczególnienie</b>	<b>2000</b>	<b>2005</b>	<b>2006</b>	<b>2007</b>	<b>2008</b>	<b>2009</b>	<b>2010</b>	<b>2011</b>	<b>2012</b>	<b>2013</b>	<b>2014</b>	<b>2015</b>
<b>Ludność woj. podlaskiego</b>												
- ogółem	<b>1210,7</b>	<b>1199,7</b>	<b>1196,1</b>	<b>1192,7</b>	<b>1191,5</b>	<b>1189,7</b>	<b>1203,4</b>	<b>1201,0</b>	<b>1198,7</b>	<b>1195,0</b>	<b>1191,9</b>	<b>1188,8</b>
- kobiety	618,0	614,1	612,8	611,4	611,2	610,5	616,1	614,9	613,8	612,3	610,8	609,3
- mężczyźni	592,7	585,6	583,3	581,3	580,3	579,2	587,4	586,1	584,8	582,6	581,2	579,5
<b>Ludność w wieku przedprodukcyjnym</b>												
- ogółem	<b>314,9</b>	<b>259,8</b>	<b>250,6</b>	<b>242,3</b>	<b>235,1</b>	<b>228,7</b>	<b>229,1</b>	<b>223,3</b>	<b>218,5</b>	<b>214,0</b>	<b>210,5</b>	<b>207,4</b>
- kobiety	153,9	126,5	121,9	117,9	114,4	111,2	111,7	108,9	106,4	104,2	102,3	100,9
- mężczyźni	161,5	133,3	128,7	124,4	120,7	111,0	117,4	114,4	112,1	109,8	108,1	106,5
<b>Ludność w wieku produkcyjnym</b>												
- ogółem	<b>702,0</b>	<b>740,4</b>	<b>744,7</b>	<b>747,8</b>	<b>751,4</b>	<b>754,1</b>	<b>764,8</b>	<b>764,7</b>	<b>763,2</b>	<b>759,6</b>	<b>755,6</b>	<b>750,4</b>
- kobiety	336,5	356,2	358,3	359,3	359,9	360,0	362,4	361,0	359,3	357,1	354,6	351,1
- mężczyźni	365,5	384,2	386,4	388,5	391,5	394,1	402,5	403,8	403,9	402,5	401,0	399,3
<b>Ludność w wieku poprodukcyjnym</b>												
- ogółem	<b>193,8</b>	<b>199,5</b>	<b>200,8</b>	<b>202,6</b>	<b>205,0</b>	<b>206,9</b>	<b>209,5</b>	<b>212,9</b>	<b>217,0</b>	<b>221,3</b>	<b>225,9</b>	<b>231,0</b>
- kobiety	128,1	131,4	132,6	134,2	136,8	139,2	142,0	145,0	148,1	150,9	153,9	157,3
- mężczyźni	65,7	68,1	68,2	68,4	68,2	67,7	67,5	67,9	68,8	70,4	72,0	73,7

Źródło: Urząd Statystyczny w Białymstoku, BDL.

### **1.1.2. Edukacja**<sup>2</sup>

W szkolnictwie woj. podlaskiego od kilku lat zmniejsza się liczba uczniów szkół ponadgimnazjalnych. W roku szkolnym 2015/16 w szkołach ponadgimnazjalnych kształciło się 39,0 tys. uczniów. Na poziomie szkolnictwa ponadgimnazjalnego najwięcej uczniów uczyło się w liceach ogólnokształcących – 18,0 tys., oraz w technikach – 16,3 tys. W zasadniczych szkołach zawodowych uczyło się 4,0 tys. młodzieży.

Liczba uczniów kształcących się na poziomie ponadgimnazjalnym zmniejszyła się o 1,8 tys. osób (o 4,3%). Spowodowane to było głównie wkraczaniem do szkół kolejnych roczników niżej demograficznego. W porównaniu do poprzedniego roku szkolnego liczba uczniów liceów ogólnokształcących zmniejszyła się o 1,1 tys. osób (o 5,6%), techników – o 0,4 tys. osób (o 2,4%), zasadniczych szkół zawodowych – o 0,3 tys. (o 6,6%).

W czerwcu 2015 r. naukę we wszystkich typach szkół ponadgimnazjalnych dla młodzieży zakończyło 11,6 tys. uczniów, tj. o 0,6 tys. mniej niż przed rokiem (o 4,6%).

Zmniejszyła się również liczba słuchaczy kształcących się w szkołach policealnych. W roku szkolnym 2015/16 szkolnictwo policealne obejmowało 9,5 tys. uczniów (o 8,3% mniej niż w poprzednim roku szkolnym). Największym zainteresowaniem cieszyły się takie specjalności, jak: pracownicy do spraw zdrowia (szczególnie technicy bezpieczeństwa i higieny pracy), pracownicy usług osobistych (głównie technicy usług kosmetycznych) oraz pracownicy do spraw biznesu i administracji (w tym technicy administracji).

W czerwcu 2015 r. naukę w szkołach policealnych zakończyło 3,4 tys. osób, tj. o 0,3 tys. mniej niż przed rokiem (o 6,9%).

---

<sup>2</sup> Edukacja i Wychowanie w województwie podlaskim w roku szkolnym 2015/2016. Opracowania sygnalne, Urząd Statystyczny w Białymstoku, Białystok, wrzesień 2016, s.3 i nast.

**SYTUACJA NA RYNKU PRACY W WOJ. PODLASKIM W 2015 ROKU**

**Tabela 3. Szkolnictwo w woj. podlaskim w latach 2008-2015**

Szkolnictwo:	Liczba szkół w roku szkolnym								Liczba uczniów i studentów w roku szkolnym							
	2008/ 2009	2009/ 2010	2010/ 2011	2011/ 2012	2012/ 2013	2013/ 2014	2014/ 2015	2015/ 2016	2008/ 2009	2009/ 2010	2010/ 2011	2011/ 2012	2012/ 2013	2013/ 2014	2014/ 2015	2015/ 2016
<b>Podstawowe</b>	459	450	449	438	425	414	414	416	72576	69763	67355	65986	64542	63868	67612	72526
<b>Gimnazja</b>	219	222	222	221	226	229	230	232	45929	43437	41056	38983	36750	34973	33673	33205
<b>Ponadgimnazjalne, w tym:</b>	247	241	229	225	224	212	197	199	53390	52149	50433	47907	45417	42760	40740	38982
- zasadnicze zawo- dowe	52	51	50	50	50	46	45	46	5812	5697	5238	4763	4272	4131	4236	3956
- licea ogólnokształ- cące	79	76	76	76	78	79	76	77	24190	23369	23015	22460	21480	20186	19048	4159
- licea profilowane	32	27	17	14	12	6	0	0	2601	1698	1126	753	409	122	0	0
- technika	72	74	72	71	70	67	62	61	20016	20479	20301	19162	18451	17524	16692	16296
- ogólnokształcące szkoły artystyczne	10	9	9	10	10	10	10	4	773	767	697	731	822	742	722	444
<b>Policealne</b>	119	118	110	104	102	79	81	76	12528	11443	13460	16241	17050	11158	10412	9543
<b>Wyższe</b>	18	17	17	18	18	18	16	16	53678	54846	53963	51448	47550	42755	38858	36155

Dane: Rocznik Statystyczny Województwa Podlaskiego 2015, Urząd Statystyczny w Białymstoku, Białystok 2015; Edukacja i Wychowanie w województwie podlaskim w roku szkolnym 2015/2016. Opracowania sygnałowe, Urząd Statystyczny w Białymstoku, Białystok wrzesień 2016

W roku akademickim 2015/16 zmniejszyła się liczba studentów szkół wyższych. Na terenie woj. podlaskiego siedzibę miało 16 wyższych uczelni, wśród których znajdowało się 5 uczelni publicznych i 11 niepublicznych. Kształciło się na nich łącznie 36,2 tys. studentów, tj. o 7,0% mniej niż przed rokiem. Spośród podlaskich studentów najwięcej, bo 34,0% kształciło się na Uniwersytecie w Białymstoku (12,3 tys. osób). Na Politechnice Białostockiej kształciło się 29,2% ogółu studentów (10,5 tys. osób). Uniwersytet Medyczny, jedna z najstarszych uczelni województwa, kształciła 12,6% ogółu podlaskich studentów (4,6 tys. osób). Spośród uczelni niepublicznych, największą liczbę słuchaczy zarejestrowano w Wyższej Szkole Agrobiznesu w Łomży, gdzie wiedzę zdobywało 1,0 tys. osób, tj. 2,7% ogółu osób studiujących na podlaskich uczelniach.

W roku akademickim 2014/15 podlaskie uczelnie wyższe ukończyło 10,9 tys. absolwentów, tj. o 1,2 tys. (o 9,9%) mniej niż w poprzednim roku. Najwięcej absolwentów opuściło mury Uniwersytetu w Białymstoku (3,8 tys.) oraz Politechniki Białostockiej (2,7 tys.).

### **1.1.3. Gospodarka województwa. Podmioty gospodarcze. Rolnictwo**

Województwo podlaskie jest jednym z najsłabiej rozwiniętych województw w kraju. Niski jest **udział regionu w wartości dodanej brutto**, który plasuje je na 14 pozycji w Polsce. W 2014 r. wartość wytworzonego produktu krajowego brutto w województwie wyniosła 38587 mln zł., co stanowiło 2,2% PKB Polski. Średnia wartość PKB na 1 mieszkańca w regionie osiągnęła 32335 zł., tj. 72,4% średniej krajowej (13 pozycja w Polsce). Największy udział w generowaniu wartości dodanej brutto osiągały jednostki prowadzące działalność w zakresie handlu; naprawy pojazdów samochodowych; transportu i gospodarki magazynowej; zakwaterowania i gastronomii; informacji i komunikacji – 27,2% (w kraju – 28,6%) oraz w zakresie pozostałych usług (w tym administracja publiczna i obrona narodowa; obowiązkowe zabezpieczenia społeczne) – 26,6% (w kraju – 24,7%). Udział przemysłu wyniósł 22,1% i był jednym z najniższych w kraju (średnia wartość krajowa – 26,5%). Jednostki prowadzące działalność



finansową i ubezpieczeniową; obsługę rynku nieruchomości w 2014 roku wypracowały 9,2% regionalnej wartości dodanej brutto (w kraju – 9,5%). Sektor rolniczy stanowił 7,4% udziału w wytwarzaniu wartości dodanej brutto, osiągając największą wartość w kraju (średnia wartość krajowa – 2,8%), a budownictwo – 7,5% (średnia wartość krajowa – 7,8%)<sup>3</sup>.

W 2015 r. **przychody ze sprzedaży wyrobów i usług w przedsiębiorstwach przemysłowych**<sup>4</sup> wyniosły 20576,7 mln zł. i zmniejszyły się o 1,0% w stosunku do roku poprzedniego. Produkcja sprzedana w przetwórstwie przemysłowym (stanowiąca 94,6% ogólnej produkcji przemysłowej) w porównaniu z poprzednim rokiem zwiększyła się o 5,6%. Wzrost zanotowano także w sekcji górnictwo i wydobywanie (o 24,8%) oraz dostawa wody; gospodarowanie ściekami i odpadami; rekultywacja (o 2,7%). Spadek wystąpił natomiast w wytwarzaniu i zaopatrywaniu w energię elektryczną, gaz, parę wodną i gorącą wodę (o 0,8%). Uwzględniając działy o znaczącym udziale w produkcji sprzedanej przemysłu największy wzrost wartości sprzedaży w odniesieniu do poziomu sprzed roku zanotowano w produkcji maszyn i urządzeń (o 9,8%), artykułów spożywczych (o 7,5%) oraz wyrobów z gumy i tworzyw sztucznych (o 5,0%), natomiast jej spadek wystąpił m.in. w produkcji wyrobów z drewna, korka, słomy i wikliny (o 0,4%).

Według **danych rejestru REGON**<sup>5</sup> w końcu 2015 r. w województwie podlaskim zarejestrowanych było 99309 jednostek gospodarczych. Sektor publiczny obejmował 3063 podmioty, zaś prywatny 95713. W porównaniu ze sta-

---

<sup>3</sup> Produkt krajowy brutto - Rachunki regionalne w 2014 r., Główny Urząd Statystyczny, Urząd Statystyczny w Katowicach, Katowice 2016, <http://stat.gov.pl/obszary-tematyczne/rachunki-narodowe/rachunki-regionalne/produkt-krajowy-brutto-rachunki-regionalne-w-2014-roku,1,15.html>, dn. 18.10.2016

<sup>4</sup> Komunikat o sytuacji społeczno-gospodarczej województwa podlaskiego. Wyniki wstępne Nr 12/2015, Urząd Statystyczny w Białymstoku, Białystok Grudzień 2015, s.17. [http://bialystok.stat.gov.pl/files/gfx/bialystok/pl/defaultaktualnosci/750/6/26/1/komunikat\\_12\\_2015.pdf](http://bialystok.stat.gov.pl/files/gfx/bialystok/pl/defaultaktualnosci/750/6/26/1/komunikat_12_2015.pdf), 29.01.2016r.

<sup>5</sup> Zmiany strukturalne grup podmiotów gospodarki narodowej w rejestrze REGON w województwie podlaskim, 2015 r., Urząd Statystyczny w Białymstoku, Białystok 2016. <http://bialystok.stat.gov.pl/publikacje-i-foldery/podmioty-gospodarcze/zmiany-strukturalne-grup-podmiotow-gospodarki-narodowej-w-rejestrze-regon-w-wojewodztwie-podlaskim-2014-r-13,12.html>; 31.03.2016r.

nem z końca 2014r. rejestr REGON obejmował o 1,0% więcej jednostek, przy czym w sektorze prywatnym liczba zarejestrowanych podmiotów zwiększyła się o 0,6%, natomiast w sektorze publicznym spadła – o 2,0%. Ponad połowa podmiotów gospodarczych w woj. podlaskim zarejestrowana była w końcu 2015r. w 4 sekcjach:

- handel; naprawa pojazdów samochodowych – 25465 (25,6% ogółu),
- budownictwo – 12567 (12,7%),
- przemysł – 8777 (8,8%),
- działalność profesjonalna, naukowa i techniczna – 8353 (8,4%).

W 2015 r. na terenie woj. podlaskiego zarejestrowano 8514 nowych podmiotów gospodarczych (o 7,2% mniej niż w 2014 r.), głównie były to osoby fizyczne prowadzące działalność gospodarczą – 7310 (o 7,2% mniej). Natomiast wyrejestrowało swoją działalność 7241 podmiotów (o 5,0% więcej niż w 2014r.), również głównie osoby fizyczne – 6661 (o 2,3% mniej). Największą aktywność w otwieraniu i likwidowaniu działalności wykazywały podmioty gospodarcze działające w handlu; naprawie pojazdów samochodowych i budownictwie (nowo powstające i likwidowane).

W województwie podlaskim w końcu 2015 r. zdecydowaną większość 96,1% stanowiły podmioty, tzw. małe, w których liczba pracujących nie przekraczała 9 osób (95459 jednostek). W tej grupie podmiotów najliczniej była reprezentowana sekcja handel; naprawa pojazdów samochodowych (26,0% ogółu jednostek prawnych należących do tej populacji) oraz budownictwo (12,9%). Podmioty średnie (liczące od 10 do 49 pracujących) skupiały 3,1% ogółu (3032 jednostki), a najwięcej z nich prowadziło działalność w zakresie edukacji (22,3%) oraz handlu; naprawy pojazdów samochodowych (19,5%). Odsetek podmiotów dużych (o liczbie pracujących powyżej 49 osób) wyniósł zaledwie 0,8% (818 jednostek; podmioty duże najczęściej wykonywały działalność zaliczaną do sekcji edukacja (28,5%) i przetwórstwo przemysłowe (19,7%).

Rozmieszczenie terytorialne podmiotów gospodarczych, działających na terenie woj. podlaskiego jest nierównomierne. Prawie 48% wszystkich pod-

## SYTUACJA NA RYNKU PRACY W WOJ. PODLASKIM W 2015 ROKU

miotów prowadziło swoją działalność w 3 największych miastach województwa: w Białymstoku (34407 podmiotów), Suwałkach (6930 podmiotów) oraz Łomży (6306 podmiotów) oraz dalsze 12,5% - na terenie powiatu białostockiego (12369 podmiotów).

**Tabela 4. Podmioty gospodarcze w woj. podlaskim wg sekcji PKD w latach 2014-2015 (stan w końcu roku)**

SEKCJE PKD	2014	2015	wzrost/ spadek	
			(+/-)	w %
<b>Ogółem, w tym:</b>	<b>98339</b>	<b>99309</b>	<b>+970</b>	<b>+1,0</b>
<b>Rolnictwo, leśnictwo, łowiectwo i rybactwo</b>	3042	2975	-67	-2,2
<b>Górnictwo i wydobywanie</b>	140	136	-4	-2,9
<b>Przetwórstwo przemysłowe</b>	8067	8082	+15	+0,2
<b>Wytwarzanie i zaopatrywanie w energię elektryczną, gaz, parę wodną i gorącą wodę</b>	176	195	+19	+10,8
<b>Dostawa wody; gospodarowanie ściekami i odpadami; rekultywacja</b>	313	364	+51	+16,3
<b>Budownictwo</b>	12370	12567	+197	+1,6
<b>Handel; naprawa pojazdów samochodowych</b>	25733	25465	-268	-1,0
<b>Transport i gospodarka magazynowa</b>	6979	7097	+118	+1,7
<b>Zakwaterowanie i gastronomia</b>	2359	2416	+57	+2,4
<b>Informacja i komunikacja</b>	2085	2293	+208	+10,0
<b>Działalność finansowa i ubezpieczeniowa</b>	3159	3093	-66	-2,1
<b>Obsługa rynku nieruchomości</b>	2919	3068	+149	+5,1
<b>Działalność profesjonalna, naukowa i techniczna</b>	8076	8353	+277	+3,4
<b>Administrowanie i działalność wspierająca</b>	2229	2291	+62	+2,8
<b>Administracja publiczna i obrona narodowa; obowiązk. zabezpieczenia społeczne</b>	1093	1083	-10	-0,9
<b>Edukacja</b>	3613	3556	-57	-1,6
<b>Opieka zdrowotna i pomoc społeczna</b>	6377	6563	+186	+2,9
<b>Działalność związana z kulturą, rozrywką i rekreacją</b>	1781	1817	+36	+2,0
<b>Pozostała działalność usługowa</b>	7818	7717	-101	-1,3
<b>Organizacje i zespoły eksterytorialne</b>	3	3	0	0,0

Źródło: Zmiany strukturalne grup podmiotów gospodarki narodowej w rejestrze REGON w województwie podlaskim, 2015 r., Urząd Statystyczny w Białymstoku, Białystok 2016

W 2015 r. w większości sekcji PKD odnotowano wzrost liczby podmiotów gospodarczych, największy zaś w: działalności profesjonalnej, naukowej i technicznej (+277), informacji i komunikacji (+208), budownictwie (+197), opiece zdrowotnej i pomocy społecznej (+186) oraz obsłudze rynku nieruchomości (+149). Spadek tej liczby nastąpił natomiast w: handlu, naprawie pojazdów samochodowych (-268), pozostałej działalności usługowej (-101), rolnictwie, leśnictwie, łowiectwie i rybactwie (-67), działalności finansowej i ubezpieczeniowej (-66) oraz edukacji (-57).

Liczba osób fizycznych prowadzących działalność gospodarczą wyniosła w końcu 2015 r. 76252 (76,8% ogółu podmiotów) i zwiększyła się w porównaniu z 2014 r. o 0,4%. Najwięcej osób fizycznych zarejestrowanych było w sekcjach: handel; naprawa pojazdów samochodowych – 21106 (o 1,8% mniej niż w końcu 2014r.), budownictwo – 11460 (o 1,4% więcej), działalność profesjonalna, naukowa i techniczna – 7263 (o 2,2% więcej), transport i gospodarka magazynowa – 6581 (o 1,3% więcej) oraz przetwórstwo przemysłowe – 6378 (o 0,9% mniej).

W końcu 2015 r. w woj. podlaskim działało 23057 osób prawnych i samodzielnych jednostek organizacyjnych nie mających osobowości prawnej, czyli o 2,9% więcej niż w końcu 2014r. Spośród nich zwiększyła się liczba fundacji – do 503 (o 20,9%), spółek handlowych - do 6490 (o 9,2%), stowarzyszeń i organizacji społecznych – do 3426 (o 2,3%) oraz spółek cywilnych – do 5087 (o 1,2%).

**SYTUACJA NA RYNKU PRACY W WOJ. PODLASKIM W 2015 ROKU**

**Tabela 5. Podmioty gospodarcze według form organizacyjno-prawnych\*) oraz powiatów w 2015 roku**  
(stan w końcu roku)

Wyszczególnienie	Podmioty gospodarcze ogółem	Osoby prawne i jedn. organizacyjne nie mające osobowości prawnej			Osoby fiz. prowadzące działalność gospodarczą	
		Razem	w tym:			
			Spółdzielnie	Spółki handlowe	Spółki cywilne	
<b>Województwo</b>	<b>99309</b>	<b>23057</b>	<b>499</b>	<b>6490</b>	<b>5087</b>	<b>76252</b>
<b>Powiaty</b>	<b>51666</b>	<b>11017</b>	<b>349</b>	<b>2038</b>	<b>2127</b>	<b>40649</b>
Augustowski	4295	961	19	174	229	3334
Białostocki	12369	2328	59	673	493	10041
Bielski	3819	837	39	184	141	2982
Grajewski	3118	722	24	103	194	2396
Hajnowski	2988	777	26	103	100	2211
Kolneński	2451	455	14	52	102	1996
Łomżyński	3013	583	23	78	120	2430
Moniecki	2339	534	21	77	84	1805
Sejneński	1262	316	10	41	52	946
Siemiatycki	2750	673	24	83	86	2077
Sokółski	3949	953	28	161	110	2996
Suwalski	1923	424	14	68	64	1499
Wysokomazowiecki	4132	801	27	114	178	3331
Zambrowski	3258	653	21	127	174	2605
<b>Miasta na prawach powiatu</b>	<b>47643</b>	<b>12040</b>	<b>150</b>	<b>4452</b>	<b>2960</b>	<b>35603</b>
Białystok	34407	8850	90	3550	2046	25557
Łomża	6306	1433	29	380	427	4873
Suwałki	6930	1757	31	522	487	5173

\*) Zarejestrowane w rejestrze REGON; bez osób prowadzących gospodarstwa indywidualne w rolnictwie

Źródło: Biuletyn Statystyczny Województwa Podlaskiego, Urząd Statystyczny w Białymstoku, IV kwartał 2015r., Białystok Luty 2016, tabl. 44 cz.1

W czerwcu 2015 r. ogólna powierzchnia gruntów w gospodarstwach rolnych w województwie podlaskim wyniosła 1243,3 tys. ha i była o 21,3 tys. ha (o 1,7%) mniejsza od zanotowanej rok wcześniej. Użytki rolne zajmowały 1058,3 tys. ha, lasy i grunty leśne – 134,7 tys. ha, zaś pozostałe grunty – 50,4 tys. ha.

Udział użytków rolnych w ogólnej powierzchni gospodarstw rolnych wyniósł 85,1% i w porównaniu z poprzednim rokiem zmniejszył się o 0,1 p. proc. Lasy i grunty leśne stanowiły 10,8% ogólnej powierzchni gospodarstw rolnych, a ich udział w strukturze użytkowania gruntów ukształtował się na poziomie 0,7 p. proc. wyższym niż rok wcześniej, zaś pozostałe grunty zajmowały 4,1% ogólnej powierzchni, czyli o 0,5 p. proc. mniej niż w 2014 r.

Dominujące w województwie podlaskim gospodarstwa indywidualne posiadały w użytkowaniu 1225,9 tys. ha, tj. 98,6% ogólnej powierzchni gruntów w gospodarstwach rolnych, w tym 1042,6 tys. ha użytków rolnych, co stanowiło 98,5% użytków rolnych znajdujących się w zasobach gospodarstw rolnych<sup>6</sup>.

Wg wyników PSR 2010, liczba pracujących w gospodarstwach rolnych wynosi 215 tys. osób, w tym w swoim gospodarstwie – 213 tys. osób. Na ogólną liczbę 213,1 tys. członków rodzin pracujących w swoich gospodarstwach rolnych 71,0% pracowało wyłącznie w tych gospodarstwach, a pozostali łączyli tę pracę z inną. Średnia powierzchnia użytków rolnych w gospodarstwach rolnych prowadzących działalność rolniczą wynosiła 11,49 ha i była wyższa od średniej w kraju (7,95 ha)<sup>7</sup>. W 2014r. w strukturze towarowej produkcji rolnej dominuje mleko krowie (58,1%), żywiec rzeźny (31,2%) oraz zboża (4,5%)<sup>8</sup>.

---

<sup>6</sup> Rolnictwo w województwie podlaskim w 2015r. Informacje i opracowania statystyczne, Urząd Statystyczny w Białymstoku, Białystok 2016, <http://bialystok.stat.gov.pl/publikacje-i-foldery/rolnictwo-lesnictwo/rolnictwo-w-wojewodztwie-podlaskim-w-2015-r-8.5.html> 11.07.2016r.

<sup>7</sup> PSR 2010 Charakterystyka gospodarstw rolnych w województwie podlaskim, Powszechny Spis Rolny 2010, Urząd Statystyczny w Białymstoku, Białystok 2012 [http://www.stat.gov.pl/cps/rde/xbcr/bialystok/ASSETS\\_2012\\_psr\\_2010\\_charakterystyka\\_gospodarstw\\_rolnych\\_wpodl.pdf](http://www.stat.gov.pl/cps/rde/xbcr/bialystok/ASSETS_2012_psr_2010_charakterystyka_gospodarstw_rolnych_wpodl.pdf), dn. 11.07.2016

<sup>8</sup> Rolnictwo w województwie podlaskim w 2015r. Informacje i opracowania statystyczne, Urząd Statystyczny w Białymstoku, Białystok 2016, <http://bialystok.stat.gov.pl/publikacje-i-foldery/rolnictwo-lesnictwo/rolnictwo-w-wojewodztwie-podlaskim-w-2015-r-8.5.html> 11.07.2016r.

**1.1.4. Aktywność zawodowa. Pracujący**

W IV kwartale 2015 r. wg BAEL (Badania Aktywności Ekonomicznej Ludności) zbiorowość aktywnych zawodowo w woj. podlaskim liczyła 499 tys. osób (w tym 467 tys. pracujących i 33 tys. bezrobotnych), natomiast biernych zawodowo było 413 tys. osób<sup>9</sup>.

**Tabela 6. Ludność aktywna i bierna zawodowo w wieku 15 lat i więcej (wg BAEL\*) w woj. podlaskim w latach 2014-2015**

Wyszczególnienie		IV kw. 2014	I kw. 2015	II kw. 2015	III kw. 2015	IV kw. 2015
Aktywni zawodowo w tys.		511	527	516	531	500
w tym:	Pracujący w tys.	474	483	480	500	467
	Bezrobotni w tys.	37	44	37	31	33
Bierni zawodowo w tys.		405	401	404	408	413
Współczynnik aktywności zawodowej w %		55,8	56,8	56,1	56,5	54,8
Wskaźnik zatrudnienia w %		51,7	52,0	52,2	53,2	51,2
Stopa bezrobocia w %		7,2	8,3	7,2	5,8	6,6

\*) Badanie Aktywności Ekonomicznej Ludności

Źródło: Aktywność ekonomiczna ludności w województwie podlaskim w I, II, III, IV kwartale 2015r., Urząd Statystyczny w Białymstoku

Z wyników badania aktywności ekonomicznej ludności wynika, że w okresie IV kwartał 2014 r.-IV kwartał 2015 r. liczba osób aktywnych zawodowo w woj. podlaskim zmniejszyła się o 11 tys. osób (tj. o 2,2%). Wśród ludności aktywnej zawodowo zmniejszyła się liczba pracujących - o 7 tys. osób (o 1,5%), a także spadła liczba bezrobotnych o 4 tys. osób (o 10,8%). Zwiększyła się natomiast liczba osób biernych zawodowo – o 8 tys. (tj. o 2,0%). Stopa bezrobocia liczona wg BAEL wyniosła w IV kwartale 2015 r. 6,6%, tj. o 0,6 punktu proc. mniej niż w IV kwartale 2014 r., zmalał również wskaźnik zatrudnienia – o 0,5 punktu proc. i wyniósł 51,2%.

<sup>9</sup> Aktywność ekonomiczna ludności w województwie podlaskim w IV kwartale 2015r., Urząd Statystyczny w Białymstoku, Białystok, marzec 2016

## SYTUACJA NA RYNKU PRACY W WOJ. PODLASKIM W 2015 ROKU

Wskaźnik aktywności zawodowej w woj. podlaskim był w IV kwartale 2015 r. niższy od średniej krajowej o 1,7 punktu (56,5%), również wskaźnik zatrudnienia był niższy o 1,4 punktu proc. (51,2%). Z kolei wojewódzka stopa bezrobocia rzeczywistego była niższa od krajowej o 0,3 punktu proc. (6,9%).

**Tabela 7. Pracujący\* w woj. podlaskim w latach 2014-2015 wg sekcji PKD**  
(stan w końcu roku)

SEKCJE PKD 2007 (Polskiej Klasyfikacji Działalności)	2014	2015	wzrost/ spadek	
			w liczbach	w %
<b>Ogółem</b>	<b>408841</b>	<b>413077</b>	<b>+4236</b>	<b>1,0</b>
<b>Rolnictwo, leśnictwo, łowiectwo i rybactwo</b>	127040	126955	-85	-0,1
<b>Przemysł</b>	62417	63920	+1503	+2,4
<b>w tym przetwórstwo przemysłowe</b>	55386	56828	+1442	+2,6
<b>Budownictwo</b>	19940	19974	+34	+0,2
<b>Handel; naprawa pojazdów samochodowych</b>	54469	55903	+1434	+2,6
<b>Transport i gospodarka magazynowa</b>	17554	17633	+79	+0,5
<b>Zakwaterowanie i gastronomia</b>	5344	5417	+73	+1,4
<b>Informacja i komunikacja</b>	3904	4057	+153	+3,9
<b>Działalność finansowa i ubezpieczeniowa</b>	7141	6845	-296	-4,1
<b>Obsługa rynku nieruchomości</b>	3832	3756	-76	-2,0
<b>Działalność profesjonalna, naukowa i techniczna</b>	8803	9281	+478	+5,4
<b>Administrowanie i działalność wspierająca</b>	8273	8242	-31	-0,4
<b>Administracja publiczna i obrona narodo- wa; obow. zabezpieczenia społeczne</b>	21165	21148	-17	-0,1
<b>Edukacja</b>	33915	34071	+156	+0,5
<b>Opieka zdrowotna i pomoc społeczna</b>	24247	24714	+467	+1,9
<b>Działalność związana z kulturą, rozrywką i rekreacją</b>	3772	3887	+115	+3,0
<b>Pozostała działalność usługowa</b>	7025	7274	+249	+3,5

\* ) Według faktycznego miejsca pracy i rodzaju działalności; Bez pracujących w jednostkach budżetowych działających w zakresie obrony narodowej i bezpieczeństwa publicznego.

Źródło: Pracujący w gospodarce narodowej w 2015 roku, GUS, Warszawa 2016

<http://stat.gov.pl/obszary-tematyczne/rynek-pracy/pracujacy-zatrudnieni-wynagrodzenia-koszty-pracy/pracujacy-w-gospodarce-narodowej-w-2015-roku,7,12.html>

W końcu 2015 r. w woj. podlaskim pracowało 413077 osób (2,8% ogółu pracujących w Polsce). W porównaniu z końcem 2014 r. liczba pracujących



## SYTUACJA NA RYNKU PRACY W WOJ. PODLASKIM W 2015 ROKU

zwiększyła się o 4236 osób (o 1,0%). W sektorze publicznym pracowały 87764 osoby, tj. 21,2%, a w sektorze prywatnym - 325313 osób, tj. 78,8%.

Podlaskie jest regionem rolniczym, w związku z czym najwięcej osób pracuje w sektorze rolnym. W końcu 2015 r. w woj. podlaskim odnotowano 126955 osób pracujących w tej sekcji, tj. 30,7% ogółu pracujących (spadek o 0,4 punktu proc.). W przemyśle pracowało 63920 osób, tj. 15,5% ogółu (wzrost udziału o 0,2 punktu proc.). Z kolei w handlu, naprawie pojazdów samochodowych pracowały 55903 osoby, tj. 13,5% ogółu (wzrost udziału o 0,2 punktu proc.).

W większości sekcji PKD odnotowano wzrost liczby pracujących, przy czym największy nastąpił w działalności profesjonalnej, naukowej i technicznej (+5,4%), w informacji i komunikacji (+3,9%), pozostałej działalności usługowej (+3,5%) oraz działalności związanej z kulturą, rozrywką i rekreacją (+3,0%). Spadek liczby pracujących odnotowano w 5 sekcjach PKD: największy zaś w działalności finansowej i ubezpieczeniowej (-4,1%) oraz obsłudze rynku nieruchomości (-2,0%).

**Tabela 8. Pracujący\* w woj. podlaskim w 2015r. wg rodzaju działalności oraz wg powiatów (stan w końcu roku)**

Powiaty	Pracujący ogółem	Z ogółem				
		rolnictwo, leśnictwo, łowiectwo i rybactwo	przemysł i budownictwo	handel; naprawa pojazdów samochodowych, transport i gospodarka magazynowa, zakwaterowanie i gastronomia, informacja i komunikacja	działalność finansowa i ubezpieczeniowa, obsługa rynku nieruchomości	pozostałe usługi
Woj. podlaskie	340311	126063	66836	50248	7717	89447
<b>Powiaty:</b>						
Augustowski	14588	6524	2879	1751	207	3227
Białostocki	32310	14482	7987	4378	317	5146
Bielski	19054	8803	5243	1673	257	3078
Grajewski	12554	5737	2641	1293	166	2717
Hajnowski	13265	4535	3860	1560	160	3150
Kolneński	11905	8507	892	617	113	1776

**SYTUACJA NA RYNKU PRACY W WOJ. PODLASKIM W 2015 ROKU**

Powiaty	Pracujący ogółem	Z ogółem				
		rolnictwo, leśnictwo, łowiectwo i rybactwo	przemysł i budownictwo	handel; naprawa pojazdów samochodowych, transport i gospodarka magazynowa, zakwaterowanie i gastronomia, informacja i komunikacja	działalność finansowa i ubezpieczeniowa, obsługa rynku nieruchomości	pozostałe usługi
Łomżyński	15446	11144	1867	866	130	1439
Moniecki	12271	8714	882	431	121	2123
Sejneński	6341	4510	252	377	47	1155
Siemiatycki	12707	7535	1682	1214	121	2155
Sokólski	20922	12654	2546	1732	205	3785
Suwalski	11371	8039	1327	688	46	1271
Wysokomaz.	22002	13883	3418	1516	283	2902
Zambrowski	13492	5772	3424	1691	182	2423
<b>Miasta na prawach powiatu:</b>						
Białystok	86604	2938	17459	22955	4051	39201
Łomża	15544	1168	3235	3809	542	6790
Suwałki	19935	1118	7242	3697	769	7109

\*) Bez podmiotów gospodarczych o liczbie pracujących do 9 osób, bez pracujących w jednostkach budżetowych działających w zakresie obrony narodowej i bezpieczeństwa publicznego, z rolnictwem indywidualnym, według faktycznego miejsca pracy

Źródło: Pracujący w gospodarce narodowej w 2015 roku, GUS, Warszawa 2015

<http://stat.gov.pl/obszary-tematyczne/rynek-pracy/pracujacy-zatrudnieni-wynagrodzenia-koszty-pracy/pracujacy-w-gospodarce-narodowej-w-2015-roku,7,12.html>

Największy odsetek pracujących w województwie odnotowano w mieście Białymstoku (25,4%) oraz powiatach: białostockim (9,5%), wysokomazowieckim (6,5%) i sokólskim (6,1%). Typowo agrarna struktura zatrudnienia (powyżej 70% ogółu pracujących) charakteryzuje powiaty: kolneński, łomżyński, moniecki, sejneński i suwalski. Z kolei najwyższy w skali województwa udział zatrudnionych w przemyśle (powyżej 25% ogółu pracujących) występuje w powiatach: m. Suwałki, hajnowskim, bielskim i zambrowskim. natomiast sektor handlu i usług najwyraźniej zaznaczył się w strukturze zatrudnienia w miastach: Białymstoku, Łomży i Suwałk (45,3%-35,7% ogółu pracujących w powiecie).

Najbardziej aktualnych informacji o poziomie i strukturze zatrudnienia w gospodarce Podlasia, na przykładzie podmiotów zatrudniających powyżej 9 osób, dostarczają bieżące informacje Urzędu Statystycznego na temat przeciętnego zatrudnienia w sektorze przedsiębiorstw.

**Przeciętne zatrudnienie w sektorze przedsiębiorstw**<sup>10</sup> wyniosło w 2015 r. 97,9 tys. osób i utrzymało się na poziomie zanotowanym w poprzednim roku. W odniesieniu do 2014r. największy wzrost przeciętnego zatrudnienia miał miejsce w transporcie i gospodarce magazynowej (o 4,3%), informacji i komunikacji (o 4,2%) oraz w dostawie wody; gospodarowaniu ściekami i odpadami; rekultywacji (o 3,6%), natomiast spadek odnotowano m.in. w zakwaterowaniu i gastronomii (o 8,0%), budownictwie (o 6,6%), a także w administrowaniu i działalności wspierającej (o 6,2%). Wśród działów o znaczącym udziale w zatrudnieniu, w stosunku do poprzedniego roku najwyższy jego wzrost odnotowano w jednostkach zajmujących się gospodarką odpadami; odzyskiem surowców (o 9,4%), produkcją maszyn i urządzeń (o 7,2%), transportem lądowym i rurociągowym (o 4,2%), działalnością twórczą związaną z kulturą i rozrywką (o 4,1%) oraz poligrafią i reprodukcją zapisanych nośników informacji (o 3,9%). Niższe niż przed rokiem zatrudnienie zanotowano przede wszystkim w działalności detektywistycznej i ochroniarskiej (o 26,1%), budowie obiektów inżynierii lądowej i wodnej (o 13,9%), zakwaterowaniu (o 8,4%), gastronomii (o 7,6%), a także w jednostkach, których podstawowym rodzajem działalności jest budowa budynków (o 4,8%).

### **1.1.5. Wynagrodzenia**<sup>11</sup>

Przeciętne miesięczne wynagrodzenie brutto w sektorze przedsiębiorstw w 2015 r. ukształtowało się na poziomie 3458,56 zł, tj. o 3,6% wyższym niż przed rokiem. W kraju przeciętna miesięczna płaca brutto wyniosła 4121,41 zł i zwiększyła się o 3,5% w odniesieniu do zanotowanej przed rokiem.

---

<sup>10</sup> Komunikat o sytuacji społeczno-gospodarczej województwa podlaskiego, Urząd Statystyczny w Białymstoku, grudzień 2015, nr 12/2015, s.4

<sup>11</sup> Tamże, s.4 i nast.

W poszczególnych sekcjach sektora przedsiębiorstw wysokość przeciętnego wynagrodzenia brutto kształtowała się od 4554,75 zł w sekcji informacja i komunikacja, 4465,77 zł w wytwarzaniu i zaopatrywaniu w energię elektryczną, gaz, parę wodną i gorącą wodę oraz 4174,22 zł w budownictwie do 2538,02 zł w zakwaterowaniu i gastronomii oraz 2130,78 zł w administrowaniu i działalności wspierającej.

Wzrost wynagrodzeń w 2015r. wystąpił w większości sekcji sektora przedsiębiorstw, przy czym najwyższy odnotowano w zakwaterowaniu i gastronomii (o 14,2%), górnictwie i wydobywaniu (o 8,9%), budownictwie (o 5,3%), a także w informacji i komunikacji (o 5,0%). Spadek wynagrodzeń wystąpił natomiast w sekcji wytwarzanie i zaopatrywanie w energię elektryczną, gaz, parę wodną i gorącą wodę (o 1,3%).

W 2015 r. wynagrodzenie zdecydowanie wyższe od przeciętnego w województwie otrzymali m.in. pracujący w sekcjach: informacja i komunikacja (o 31,7%), wytwarzanie i zaopatrywanie w energię elektryczną, gaz, parę wodną i gorącą wodę (o 29,1%), budownictwo (o 20,7%), działalność związana z kulturą, rozrywką i rekreacją (o 9,5%), obsługa rynku nieruchomości (o 8,4%), górnictwo i wydobywanie (o 7,1%) a także dostawa wody, gospodarowanie ściekami i odpadami, rekultywacja (o 5,5%). Płace znacznie poniżej średniej uzyskali zatrudnieni w jednostkach zajmujących się m.in. administrowaniem i działalnością wspierającą (o 38,4%), zakwaterowaniem i gastronomią (o 26,6%), handlem; naprawą pojazdów samochodowych (o 11,2%), oraz transportem i gospodarką magazynową (o 7,8%).

Średni czas przepracowany w ciągu miesiąca przez 1 zatrudnionego w sektorze przedsiębiorstw w okresie styczeń–grudzień 2015 r. wyniósł 149,9 godziny, tj. o 2,1% więcej niż rok wcześniej. Przeciętne wynagrodzenie godzinowe ukształtowało się na poziomie 23,07 zł i w porównaniu z 2014 r. zwiększyło się o 1,5%.

## **1.2. Charakterystyka bezrobocia**

W końcu 2015 r. w 14 powiatowych urzędach pracy woj. podlaskiego zarejestrowanych było 55019 bezrobotnych, a stopa bezrobocia wyniosła 11,8% liczby ludności czynnej zawodowo (w Polsce – 9,7%).

Najwyższa stopa bezrobocia do aktywnych zawodowo występowała na terenie województw: warmińsko-mazurskiego – 16,2%, kujawsko-pomorskiego oraz podkarpackiego – po 13,2% oraz zachodniopomorskiego – 13,1%. Najniższą stopę odnotowano w województwach: wielkopolskim – 6,1%, śląskim – 8,2% oraz mazowieckim i małopolskim – po 8,3%. W woj. podlaskim stopa bezrobocia była wyższa od średniej krajowej o 2,1 punktu procentowego.

W skali województwa najwyższą stopę bezrobocia na koniec 2015 r. odnotowano w powiatach: grajewskim (18,1%), kolneńskim (16,8%) oraz sejneńskim (16,7%), najniższą zaś na terenie powiatu suwalskiego (7,1%), bielskiego (7,6%) oraz wysokomazowieckiego (7,7%).

W latach 1998-2001 miał miejsce systematyczny, znaczny wzrost liczby bezrobotnych oraz stopy bezrobocia. W okresie tym liczba bezrobotnych zwiększyła się o 23721 osób (do 86471 osób), a stopa bezrobocia wzrosła o 2,7 punktu procentowego (do 15,1%/17,7%<sup>12</sup>). Począwszy od 2002r., poziom bezrobocia systematycznie zmniejszał się. W okresie 2002-2008 liczba bezrobotnych zmniejszyła się o 40650 osób (do 45821), a stopa bezrobocia obniżyła się o 8,0 punktu proc. i wyniosła 9,7%. W 2009 r. nastąpił znaczny wzrost poziomu bezrobocia – o 15348 osób (do 61169), czyli o 33,5%. W ślad za wzrostem liczby zarejestrowanych bezrobotnych zwiększyła się wartość stopy bezrobocia – o 3,1 punktu proc. do 12,8%. W latach 2010-2011 nastąpił dalszy, ale już mniejszy wzrost liczby bezrobotnych: w 2010r. – o 2592 osoby, tj. o 4,2%, a w 2011 r. – o 2159 osób, tj. o 3,4%. Wartość stopy bezrobocia wzrosła w 2010 r. o 1,0 punktu proc. do 13,8%, a w 2011 r. o 0,3 punktu do 14,1%.

---

<sup>12</sup> Stopa bezrobocia skorygowana w oparciu o wyniki Narodowego Spisu Powszechnego Ludności i Mieszkań 2011

W 2012 roku mieliśmy do czynienia z kontynuacją i nasileniem tendencji wzrostowej; liczba bezrobotnych wzrosła o 2785 osób, tj. o 4,2%, osiągając poziom 68705 osób bezrobotnych w końcu roku. Stopa bezrobocia zwiększyła się natomiast o 0,5 punktu proc. do 14,6%. W 2013 roku sytuacja nie uległa poprawie – liczba bezrobotnych zwiększyła się do 70889 osób, tj. o 2184 osoby (o 3,2%), a stopa bezrobocia w województwie podlaskim wzrosła o 0,5 punktu proc. do 15,1%. Dopiero w 2014 roku nastąpiła istotna zmiana. Ilość osób bezrobotnych zarejestrowanych w podlaskich urzędach zmniejszyła się aż o 10495 osób, tj. o 14,8%. Stopa bezrobocia w tym okresie spadła o 2,2 punktu procentowego i osiągnęła poziom 12,9%.

W 2015 r. zmiany w poziomie bezrobocia przebiegały następująco: wysokie bezrobocie sezonu jesienno-zimowego utrzymywało się do końca lutego, po czym zmniejszało się do końca października. Do końca grudnia liczba zarejestrowanych bezrobotnych spadła o 5,4 tys. osób, tj. o 8,9%.

W 2015 r. zarejestrowano 71460 nowych bezrobotnych (czyli o 330 mniej niż w poprzednim roku), a z rejestrów urzędów pracy wyłączono 76835 bezrobotnych (o 5450 osób mniej). Główne przyczyny odpływu z bezrobocia uległy znacznym zmianom – wzrosła ilość podejmowania pracy przez osoby bezrobotne (38848 osób, tj. 50,6% „odpływów” – wzrost o 2042 osoby), zwiększeniu uległa ilość odmów bez uzasadnionej przyczyny przyjęcia propozycji odpowiedniej pracy lub innej formy pomocy (1122 osoby, tj. 1,5% „odpływów” – wzrost o 163 osoby). Zmniejszyła się natomiast liczba osób bezrobotnych kierowanych na szkolenia (1596 osób, tj. 2,1% „odpływów” – spadek o 363 osoby) i staże u pracodawcy (7238 osób, tj. 9,4% „odpływów” – spadek o 875 osób), a także liczba osób bezrobotnych wyrejestrowanych z powodu niepotwierdzenia gotowości do pracy (14724 osoby, tj. 19,2% „odpływów” – spadek o 4637 osób).

W 2015 r. w rejestrach urzędów pracy woj. podlaskiego przeważali mężczyźni – w końcu roku stanowili 54,7% ogółu zarejestrowanych bezrobotnych (30076). W porównaniu do końca 2014 roku nastąpił wzrost ich udziału o 0,2 punktu proc., ale ich liczebność zmniejszyła się o 2840 osób, tj. o 8,6%.

W przypadku kobiet również odnotowano spadek liczby bezrobotnych – o 2535 osób, tj. o 9,2%. Największe dysproporcje na rzecz mężczyzn wystąpiły w kategoriach: osób bezrobotnych powyżej 50 roku życia (64,2% to mężczyźni), niepełnosprawnych (58,8%) oraz osób zamieszkałych na wsi (55,6%). Natomiast przewaga kobiet wyraźnie zaznaczyła się w takich kategoriach osób rejestrujących się w urzędach pracy, jak: osoby posiadające co najmniej jedno niepełnosprawne dziecko do 18 roku życia (kobiety to 83,0% ogółu bezrobotnych w tej kategorii), osoby posiadające co najmniej jedno dziecko do 6 roku życia (78,6% to kobiety), cudzoziemcy (59,2%), absolwenci szkół, tj. osoby będące w okresie 12 miesięcy od dnia ukończenia nauki (52,4%) oraz osoby korzystające ze świadczeń pomocy społecznej (52,3%).

Bezrobocie rejestrowane odnotowuje się przede wszystkim w miastach; udział mieszkańców miast wśród ogółu bezrobotnych w woj. podlaskim wynosił w końcu 2015 r. 63,5%. Generalnie jednak to mieszkańcy wsi są w trudniejszej sytuacji ze względu na ograniczoną możliwość znalezienia zatrudnienia i dlatego podlegają uważnemu monitoringowi urzędów pracy. Bezrobotni zamieszkali na wsi stanowili 36,5% ogółu zarejestrowanych bezrobotnych (20055 osób). W 2015 r. ich liczba zmniejszyła się o 1348 osób, tj. o 6,3%, jednak ich udział w ogólnej zbiorowości bezrobotnych zwiększył się o 1,1 punktu proc. Jednocześnie poziom bezrobocia w miastach zmniejszył się o 4027 osób, tj. o 10,3%.

Na koniec 2015r. bezrobotni z prawem do zasiłku stanowili 10,4% ogółu bezrobotnych (5719 osób). W analizowanym roku liczebność tej grupy zmniejszyła się o 181 osób (o 3,1%), natomiast jej odsetek wzrósł o 0,6 punktu proc.

W 2015 r. nastąpił spadek liczby bezrobotnych rejestrujących się z powodu zwolnień grupowych bądź likwidacji czy reorganizacji stanowisk pracy. Na koniec roku w ewidencji urzędów pracy pozostawały 1784 osoby bezrobotne zwolnione z przyczyn dotyczących zakładu pracy, tj. o 253 osoby mniej niż przed rokiem (o 12,4%) i stanowiły one 3,2% ogółu bezrobotnych (o 0,2 punktu proc. mniej niż przed rokiem).

W 2015r. wpłynęło 10 informacji o zamiarze zmniejszenia zatrudnienia z przyczyn dotyczących zakładu pracy od 9 pracodawców; planowali oni zwolnienie łącznie 61 osób, natomiast w wyniku aktualnych oraz zapowiedzianych w 2015 r. zgłoszeń, w 2015r. zwolniono 57 osób. Zapowiedzi największych zwolnień dotyczyły branż takich, jak: produkcja mebli, produkcja kruszywa oraz wyrobów z betonu, cementu i gipsu i bankowość.

Zgodnie ze znowelizowaną Ustawą o promocji zatrudnienia i instytucjach rynku pracy<sup>13</sup> do „osób będących w szczególnej sytuacji na rynku pracy” należą następujące grupy bezrobotnych: do 30 roku życia, bezrobotni długo- i krótkotrwale, osoby powyżej 50 roku życia, osoby korzystające ze świadczeń z pomocy społecznej, osoby posiadające co najmniej jedno dziecko do 6 roku życia lub co najmniej jedno dziecko niepełnosprawne do 18 roku życia oraz niepełnosprawni.

Osoby bezrobotne do 30 roku życia stanowiły 32,5% ogółu zarejestrowanych w końcu 2015 r. bezrobotnych (17882), a osoby bezrobotne do 25 roku życia – 16,8% (9233). W woj. podlaskim odsetek ludzi młodych do 30 roku życia w ogólnej zbiorowości bezrobotnych zmniejszył się w stosunku do końca 2014 roku o 1,6 punktu proc., zmniejszyła się też liczebność tej grupy bezrobotnych o 2738 osób, tj. o 13,3%. Ponadto w rejestrach urzędów pracy pozostają osoby, które ukończyły naukę w okresie ostatnich 12 miesięcy. W końcu 2015 roku było to 2776 osób, które stanowiły 5,0% ogółu bezrobotnych. W ciągu roku ich liczba zmniejszyła się o 411 osób, tj. o 12,9%, a procentowy udział o 0,3 punktu proc.

Inną grupą wiekową bezrobotnych traktowaną szczególnie przez instytucje rynku pracy są osoby powyżej 50 roku życia. W końcu 2015 r. w urzędach pracy zarejestrowanych było 14849 osób w tym przedziale wiekowym i stanowiły one 27,0% ogółu. W porównaniu do końca 2014r. liczebność tej grupy bezro-

---

<sup>13</sup> Ustawa z dnia 20 kwietnia 2004r. o promocji zatrudnienia i instytucjach rynku pracy (t.j. Dz.U. z 2015r., poz. 149, z późn. zm.)



botnych zmniejszyła się o 877 osób, tj. o 5,6%. Jednocześnie jej procentowy udział w ogólnej zbiorowości bezrobotnych zwiększył się o 1,0 punkt proc.

Po raz pierwszy w 2015 r. do osób w szczególnej sytuacji na rynku pracy zaliczono osoby korzystające ze świadczeń pomocy społecznej. W 2015r. zarejestrowane były jako bezrobotne 1124 osoby z tej grupy, z czego 52,3% (588) stanowiły kobiety.

Duże problemy z trwałą aktywnością zawodową mają osoby długotrwale bezrobotne. W 2015 r. liczba osób będących w rejestrach podlaskich urzędów pracy łącznie ponad 12 miesięcy w ciągu ostatnich dwóch lat zmniejszyła się w stosunku do końca roku 2014 o 3985 osób, tj. o 10,7% (do 33424), a więc w stopniu większym niż ogólny poziom bezrobocia (o 8,9%). Jednocześnie ich procentowy udział wśród ogółu bezrobotnych spadł o 1,2 punktu proc. i w końcu 2014 r. wynosił 60,7%. Długotrwale bezrobocie od lat dotyczy głównie osób o najniższych kwalifikacjach.

Na koniec 2015 roku zarejestrowane były 3424 bezrobotne osoby niepełnosprawne (6,2% ogólnej liczby zarejestrowanych bezrobotnych). W stosunku do końca 2014 roku liczba bezrobotnych osób niepełnosprawnych spadła o 377 osób (o 9,9%), natomiast procentowy udział niepełnosprawnych w ogólnej liczbie bezrobotnych zmalał o 0,1 punktu procentowego.

Szczególną uwagą publiczne służby zatrudnienia obejmują osoby pozostające bez pracy ze względu na konieczność sprawowania opieki nad osobą zależną. W związku z tym od 2015r. w statystykach rynku pracy wyodrębniono grupę osób bezrobotnych posiadających co najmniej jedno dziecko do 6 roku życia. W końcu 2015 r. zarejestrowanych było 6926 takich osób i stanowiły one 12,6% ogółu osób zarejestrowanych. Kolejna kategoria bezrobotnych zaliczana do osób będących w szczególnej sytuacji na rynku pracy to osoby posiadające co najmniej jedno dziecko niepełnosprawne do 18 roku życia. W końcu 2015r. w rejestrach urzędów pracy pozostawały 53 osoby spełniające ten wymóg (0,1% ogółu bezrobotnych), zaś 83,0% z nich stanowiły kobiety.

Duży wpływ na szanse na podjęcie trwałej i satysfakcjonującej pracy ma poziom wykształcenia i posiadane kwalifikacje. W ewidencji urzędów pracy w końcu 2015 r. zarejestrowanych było 17988 osób bezrobotnych bez kwalifikacji zawodowych (32,7% ogółu). Do grupy tej zaliczane są osoby, które ukończyły licea ogólnokształcące lub średnie szkoły zawodowe i nie uzyskały dyplomu tytułu zawodowego lub dyplomu potwierdzającego kwalifikacje zawodowe w wyuczonym zawodzie. W stosunku do końca 2014 roku, osób bezrobotnych bez kwalifikacji zawodowych było o 1365 mniej (o 7,1%), jednakże ich udział wśród ogółu bezrobotnych zwiększył się o 0,7 punktu proc.

Wśród ogółu bezrobotnych dominują osoby, które pracowały przed nabyciem statusu bezrobotnego (43680 osób bezrobotnych zarejestrowanych w końcu 2015 r. – 79,4% ogółu bezrobotnych), z czego 74,5% w sektorze prywatnym. Spośród poprzednio pracujących najbardziej liczne grupy bezrobotnych przed zarejestrowaniem się w urzędach pracy pracowały w sekcjach: przetwórstwo przemysłowe – 14,9%, handel; naprawa pojazdów samochodowych – 18,8% oraz budownictwo – 9,3%.

Dużą grupę bezrobotnych stanowią osoby bez doświadczenia zawodowego, rozumianego jako doświadczenie uzyskane w trakcie zatrudnienia, wykonywania innej pracy zarobkowej lub prowadzenia działalności gospodarczej przez okres co najmniej 6 miesięcy - 15503 osoby bezrobotne zarejestrowane w końcu 2015 r. Co prawda, ich liczba zmniejszyła się w stosunku do 2014 roku o 2099 osób (o 11,9%) jednak wciąż jest to liczna grupa osób, stanowiąca 28,2% ogółu bezrobotnych, którym bardzo ciężko jest znaleźć zatrudnienie ze względu na wymóg posiadania doświadczenia zawodowego stawiany przez pracodawców poszukujących pracowników.

W końcu 2015 r. najwięcej było zarejestrowanych bezrobotnych ze stażem pracy od 1 roku do 5 lat (11869 osób – 21,6%) oraz bez stażu pracy (11339 osób – 20,6%). Najmniej osób bezrobotnych posiadało 30 i więcej lat pracy (1906 osób – 3,5%).

Obok osób bezrobotnych w ewidencji urzędów pracy występują również osoby poszukujące pracy. W końcu 2015r. zarejestrowanych było 1087 osób poszukujących pracy za pośrednictwem powiatowych urzędów pracy, tj. o 111 mniej niż przed rokiem (o 9,3%).

W roku 2015 zwiększyła się kwota środków Funduszu Pracy przeznaczona na aktywne programy rynku pracy, co przełożyło się na wzrost liczby ofert pracy subsydiowanej o 6,7% (urzędy pracy dysponowały 12678 ofertami pracy subsydiowanej) i 16,3% wzrost liczby bezrobotnych, którzy podjęli subsydiowane zatrudnienie (6608 osób). Wzrosła też liczba niesubsydiowanych miejsc pracy o 4,8% (16708). W całym roku do urzędów pracy woj. podlaskiego zgłoszono 29386 propozycji zatrudnienia, czyli o 1562 oferty (o 5,6%) więcej niż w roku ubiegłym. Z sektora prywatnego wpłynęło 81,0% ofert pracy.

W 2015 r. pracę podjęło 38848 bezrobotnych, czyli o 2042 osoby więcej niż w 2014r. (o 5,5%), w tym pracę subsydiowaną podjęło 6608 bezrobotnych, czyli o 926 osób, tj. o 16,3% osób więcej niż w 2014 r. Wśród osób podejmujących pracę subsydiowaną: 2225 bezrobotnych zostało zatrudnionych w ramach prac interwencyjnych (o 738 osób więcej niż w roku ubiegłym), 1063 bezrobotnych skierowano do pracy w ramach robót publicznych (o 5 osób mniej), 1364 osobom bezrobotnym przyznano środki na podjęcie działalności gospodarczej (o 314 osób mniej), 1310 osób bezrobotnych podjęło pracę w ramach refundacji kosztów zatrudnienia bezrobotnego (o 98 osób więcej).

Ponadto w 2015 roku na szkolenia skierowano 1596 osób (o 363 osoby mniej), w tym w ramach bonu szkoleniowego 274 osoby do 30 roku życia, na staż u pracodawcy skierowanych zostało 7238 osób (również mniej – o 875 osób) w tym w ramach bonu stażowego 266 osób do 30 roku życia, natomiast do odbycia przygotowania zawodowego dorosłych skierowano 22 osoby (o 16 osób więcej). Do prac społecznie użytecznych skierowano 1037 osób bezrobotnych (o 193 osoby więcej). Dodatkowo w 2015 r. w ramach zlecania działań aktywizacyjnych do agencji zatrudnienia zostało skierowanych 844 bezrobotnych z ustalonym profilem pomocy II albo III.

Nowelizacja ustawy o promocji zatrudnienia i instytucjach rynku pracy z 27 maja 2014 r. wprowadziła dodatkowe formy wsparcia klientów urzędów pracy, i w 2015 r. były to:

- bon na zasiedlenie, w ramach którego 326 osób bezrobotnych do 30 roku życia podjęło pracę poza miejscem zamieszkania,
- bon zatrudnieniowy, w ramach którego pracę podjęły 83 osoby bezrobotne do 30 roku życia,
- dofinansowanie wynagrodzenia za zatrudnienie skierowanego bezrobotnego powyżej 50 roku życia, w ramach którego pracę podjęło 51 bezrobotnych w tej grupie wiekowej.

## **2. INFORMACJA O STANIE I STRUKTURZE BEZROBOCIA**

### **2.1. Zróżnicowanie terytorialne liczby bezrobotnych i stopy bezrobocia w woj. podlaskim**

W końcu 2015r. w 14 powiatowych urzędach pracy woj. podlaskiego zarejestrowanych było 55019 bezrobotnych, a stopa bezrobocia rejestrowanego wynosiła 11,8% liczby ludności czynnej zawodowo (w Polsce – 9,8%). W woj. podlaskim stopa bezrobocia była wyższa od średniej krajowej o 2,0 punktu procentowego.

Woj. podlaskie pod względem poziomu bezrobocia jest zróżnicowane terytorialnie. W podregionie łomżyńskim, obejmującym powiaty z terenu dawnego województwa łomżyńskiego, stopa bezrobocia wynosiła w końcu 2015r. 10,9%, tj. o 1,7 punktu procentowego mniej niż w podregionie suwalskim, dla którego stopa bezrobocia wynosiła 12,6% oraz o 1,1 punktu proc. mniej niż w podregionie białostockim (12,0%). Zróżnicowanie to jest silniejsze w obrębie podregionu. Obok siebie położone są powiaty różniące się wielkością wskaźnika bezrobocia blisko 2-krotnie (sejneński – stopa bezrobocia 16,7% i suwalski – 7,1%; zambrowski – 12,0% i wysokomazowiecki – 7,7%).

Według stanu na koniec 2015r. najwięcej bezrobotnych zarejestrowanych było w PUP w Białymstoku (20049 osób; 36,4% ogółu bezrobotnych w województwie), PUP w Łomży (5448 osób; 9,9%) oraz w PUP w Sokółce (4175 osób; 7,6%); najmniej zaś w PUP w Sejnach (1449 osób; 2,6%), Siemiatyczach (1655 osób; 3,0%) oraz Hajnówce (1715 osób; 3,1%) i Bielsku Podlaskim (1816 osób; 3,3%).

**SYTUACJA NA RYNKU PRACY W WOJ. PODLASKIM W 2015 ROKU**

**Tabela 9. Liczba bezrobotnych w woj. podlaskim zarejestrowanych w powiatowych urzędach pracy w 2015r.**  
(stan w końcu miesiąca)

Powiatowy Urząd Pracy	grudzień 2014r.	Miesiące 2015r.:											
		styczeń	luty	marzec	kwiecień	maj	czerwiec	lipiec	sierpień	wrzesień	październik	listopad	grudzień
<b>Augustów</b>	3597	3790	3739	3573	3400	3194	3083	3078	3062	3038	3047	3142	3258
<b>Białystok</b>	22411	23458	23453	23123	22326	21812	21228	21169	20874	20375	20039	20034	20049
<b>Bielsk Pod- laski</b>	2059	2185	2221	2139	2055	1980	1959	1873	1891	1817	1781	1801	1816
<b>Grajewo</b>	3685	3939	3950	3826	3659	3452	3296	3138	3147	3128	3117	3152	3246
<b>Hajnówka</b>	1859	1921	1926	1801	1743	1673	1642	1663	1657	1657	1638	1651	1715
<b>Kolno</b>	2918	3121	3142	3083	3011	2913	2549	2555	2579	2586	2557	2591	2718
<b>Łomża</b>	6274	6703	6654	6375	6078	5591	5287	5183	5174	5163	5104	5246	5448
<b>Mońki</b>	1887	2003	1961	1925	1854	1827	1783	1834	1832	1798	1785	1808	1880
<b>Sejny</b>	1337	1510	1605	1514	1598	1574	1570	1538	1464	1472	1400	1396	1449
<b>Siemiatycze</b>	1761	1880	1854	1826	1773	1714	1619	1643	1618	1603	1582	1641	1655
<b>Sokółka</b>	4355	4543	4506	4400	4368	4225	4091	4136	4171	4053	4029	4033	4175
<b>Suwałki</b>	3792	4052	4181	3950	3699	3479	3249	3207	3161	3128	3146	3274	3344
<b>Wysokie Mazowieckie</b>	2058	2184	2222	2199	2094	2009	1995	2042	2029	2008	1988	2028	2079
<b>Zambrów</b>	2401	2531	2508	2494	2365	2247	2163	2102	2031	1996	1987	2074	2187
<b>Woj. podlaskie</b>	<b>60394</b>	<b>63820</b>	<b>63922</b>	<b>62228</b>	<b>60023</b>	<b>57690</b>	<b>55514</b>	<b>55161</b>	<b>54690</b>	<b>53822</b>	<b>53200</b>	<b>53871</b>	<b>55019</b>

Tabela 10. Stopa bezrobocia (do aktywnych zawodowo) na terenie poszczególnych powiatów woj. podlaskiego w IV kwartale 2014 r. i w 2015 r. (stan w końcu kwartału)

Powiaty	IV kwartał 2014 r.	Kwartały 2015r.			
		I	II	III	IV
<b>POLSKA</b>	11,4	11,5	10,2	9,7	9,7
<b>woj. podlaskie</b>	12,9	13,2	11,9	11,6	11,8
<b>Augustowski</b>	17,1	17	15	14,8	15,6
<b>Białostocki</b>	15,7	16,1	14,8	14,3	14,3
<b>Bielski</b>	8,5	8,8	8,1	7,6	7,6
<b>Grajewski</b>	20,4	21	18,6	17,8	18,1
<b>Hajnowski</b>	11	10,6	9,8	9,9	10,2
<b>Kolneński</b>	18,1	18,9	16,1	16,3	16,8
<b>Łomżyński</b>	12,6	12,8	10,8	10,8	11,5
<b>Moniecki</b>	12,1	12,3	11,5	11,6	12,1
<b>Sejneński</b>	15,4	17	17,6	16,6	16,7
<b>Siemiatycki</b>	10,6	10,9	9,8	9,7	10,0
<b>Sokólski</b>	15,6	15,7	14,8	14,7	15,0
<b>Suwalski</b>	7,4	8,2	6,5	6,3	7,1
<b>Wysokomazowiecki</b>	7,7	8,2	7,5	7,5	7,7
<b>Zambrowski</b>	13,4	13,9	12,2	11,4	12,0
<b>M. Białystok</b>	11,9	12,2	11,3	10,9	10,5
<b>M. Łomża</b>	15,6	15,7	13,4	13	13,4
<b>M. Suwałki</b>	9,7	9,8	8,4	8,1	8,5

Źródło: Dane GUS, [www.stat.gov.pl](http://www.stat.gov.pl).

Stopa bezrobocia podana w wartościach skorygowanych przez GUS

Według danych GUS, w 2015 r. stopa bezrobocia w woj. podlaskim zmniejszyła się o 1,1 punktu procentowego w stosunku do końca 2014 r. i wyniosła 11,8%. Najwyższa stopa bezrobocia w końcu roku wystąpiła w powiecie grajewskim (18,1%), kolneńskim (16,8%) i sejneńskim (16,7%). Najniższą stopę bezrobocia odnotowano na terenie powiatu suwalskiego (7,1%), bielskiego (7,6%) oraz wysokomazowieckiego (7,7%).

W ciągu 2015 r. wartość stopy bezrobocia zmniejszyła się na terenie większości powiatów. Największy spadek dotyczył powiatu grajewskiego (-2,3 p.p.) i miasta Łomży (-2,2 p.p.). Wzrost stopy bezrobocia dotyczył powiatu sejneńskiego (+1,3p.p.), natomiast w powiatach monieckim i wysokomazowieckim pozostała na poziomie z końca 2014 r.

**2.2. Zmiany w poziomie bezrobocia (nowo zarejestrowani i wyrejestrowani)**

Ocena płynności bezrobocia, tj. porównanie napływu do bezrobocia (nowo zarejestrowani) i odpływu z bezrobocia (wyrejestrowani), jest jednym z istotnych elementów diagnozy rynku pracy. Napływ do bezrobocia przedstawia liczbę bezrobotnych, którzy w danym okresie sprawozdawczym (np. miesiącu, roku) zostali zarejestrowani w urzędach pracy. Natomiast odpływ z bezrobocia obejmuje liczbę osób, które w danym okresie sprawozdawczym zostały z różnych powodów wyłączone z ewidencji bezrobotnych (np. z powodu podjęcia pracy, nauki, niepotwierdzenia gotowości do pracy, dobrowolnej rezygnacji ze statusu bezrobotnego, nabycia praw emerytalnych i innych przyczyn). Gdy w pewnym odcinku czasu napływ osób do bezrobocia przewyższa odpływ, wówczas mamy do czynienia z wzrostem bezrobocia, gdy sytuacja jest odwrotna - ze zmniejszaniem się bezrobocia.

**Tabela 11. Nowo zarejestrowani i wyrejestrowani bezrobotni ("przyływy" i "odpływy") w poszczególnych miesiącach 2015 roku (w okresie sprawozdawczym)**

Miesiące	"Przyływy"	"Odpływy"	Wzrost/spadek poziomu bezrobocia (+/-)
styczeń	7915	4489	+3426
luty	5727	5625	+102
marzec	5517	7211	-1694
<b>I kwartał</b>	<b>19159</b>	<b>17325</b>	<b>+1834</b>
kwiecień	5485	7690	-2205
maj	4721	7054	-2333
czerwiec	4980	7156	-2176
<b>II kwartał</b>	<b>15186</b>	<b>21900</b>	<b>-6714</b>
lipiec	6231	6584	-353
sierpień	5134	5605	-471
wrzesień	6659	7527	-868
<b>III kwartał</b>	<b>18024</b>	<b>19716</b>	<b>-1692</b>
październik	6198	6820	-622
listopad	6139	5468	+671
grudzień	6754	5606	+1148
<b>IV kwartał</b>	<b>19091</b>	<b>17894</b>	<b>+1197</b>
<b>2015 rok</b>	<b>71460</b>	<b>76835</b>	<b>-5375</b>



## SYTUACJA NA RYNKU PRACY W WOJ. PODLASKIM W 2015 ROKU

W 2015r. w powiatowych urzędach pracy woj. podlaskiego zarejestrowało się 71460 nowych osób bezrobotnych, natomiast z ewidencji bezrobotnych zostało wykreślonych 76835 osób. Poziom bezrobocia uległ więc zmniejszeniu o 5375 osób.

W 2015r. w spadek bezrobocia nastąpił w II oraz III kwartale (odpowiednio o: 6714 i 1692 osoby). W pozostałych kwartałach poziom bezrobocia zwiększył się: o 1834 osoby w I kwartale oraz o 1197 osób w IV kwartale.

**Tabela 12. Zmiany w poziomie bezrobocia w poszczególnych powiatowych urzędach pracy woj. podlaskiego w 2015 roku (w okresie sprawozdawczym)**

Powiatowy Urząd Pracy	"Przyptywy"	"Odptywy"	Wzrost/spadek poziomu bezrobocia	
			(+/-)	w %
<b>Augustów</b>	4209	4548	-339	-9,4
<b>Białystok</b>	24234	26596	-2362	-10,5
<b>Bielsk Podlaski</b>	2752	2995	-243	-11,8
<b>Grajewo</b>	3938	4377	-439	-11,9
<b>Hajnówka</b>	2720	2864	-144	-7,7
<b>Kolno</b>	3268	3468	-200	-6,9
<b>Łomża</b>	6430	7256	-826	-13,2
<b>Mońki</b>	2130	2137	-7	-0,4
<b>Sejny</b>	2561	2449	+112	8,4
<b>Siemiatycze</b>	2239	2345	-106	-6,0
<b>Sokółka</b>	4544	4724	-180	-4,1
<b>Suwałki</b>	6609	7057	-448	-11,8
<b>Wysokie Maz.</b>	2752	2731	+21	+1,0
<b>Zambrów</b>	3074	3288	-214	-8,9
<b>Woj. podlaskie</b>	<b>71460</b>	<b>76835</b>	<b>-5375</b>	<b>-8,9</b>

W 2015r. poziom bezrobocia spadł na terenie działania większości powiatowych urzędów pracy województwa podlaskiego. Największy spadek odno-

towano na terenie działania PUP w: Łomży (-13,2%), Grajewie (-11,9%) oraz Bielsku Podlaskim i Suwałkach (-11,8%).

**Tabela 13. "Napływy" i "odpływy" bezrobotnych według miejsca zamieszkania w 2015 roku (w okresie sprawozdawczym)**

Wyszczególnienie	Nowo zarejestrowani bezrobotni "napływ"	Bezrobotni wyrejestrowani "odpływ"	w tym z powodu podjęcia pracy	Wskaźnik* płynności rynku pracy
<b>Ogółem, z tego:</b>	71460	76835	38848	54,4%
<b>Miasta</b>	47307	51334	26268	55,5%
<b>Wieś</b>	24153	25501	12580	52,1%

\* wskaźnik płynności – stosunek liczby bezrobotnych wyrejestrowanych w okresie sprawozdawczym z tytułu podjęcia pracy do liczby bezrobotnych zarejestrowanych w tym samym czasie.

W 2015r. wskaźnik płynności rynku pracy, ukształtowany pod wpływem wzrostu liczby bezrobotnych podejmujących pracę, przy jednoczesnym mniejszym napływie bezrobotnych, wyniósł ogółem 54,4% i w odniesieniu do w 2014r. zwiększył się ostatecznie o 3,1 punktu proc.

Podobnie jak w roku 2014, płynność rynku pracy w miastach woj. podlaskiego była większa niż na wsi (o 3,4 punktu proc.). W 2015 roku wskaźnik płynności rynku pracy zwiększył się zarówno w miastach, jak i na terenach wiejskich, gdzie płynność zwiększyła się odpowiednio o: 3,1 i 3,2 punktu proc.

W 2015 roku napływy do bezrobocia zmniejszyły się o 330 osób, tj. o 0,5%. Spośród 71460 nowo zarejestrowanych bezrobotnych:

- po raz pierwszy do urzędów pracy zgłosiło się 13466 osób, tj. 18,8% ogółu nowo zarejestrowanych (w 2014r.: 14375 osób – 20,0%).
- po raz kolejny zarejestrowały się 57994 osoby, tj. 81,2% (w 2014r.: 57415 osób, tj. 80,0%), najwięcej po stażu – 6960 osób, szkoleniu - 1579 osób i po pracach społecznie użytecznych – 847 osób.

W porównaniu do poprzedniego roku, wzrost liczebności rejestrujących się ponownie bezrobotnych odnotowano jedynie wśród osób po zakończeniu stażu - o 203 osoby oraz po pracach społecznie użytecznych - o 27 osób. W

przypadku pozostałych form, liczba osób powracających do rejestrów bezrobotnych uległa zmniejszeniu: po pracach interwencyjnych – o 249 osób, po robotach publicznych – o 114 osób, po odbyciu przygotowania zawodowego dorosłych – o 12 osób, po szkoleniu – o 308 osób.

Wśród nowo rejestrujących się w 2015r. bezrobotnych, bez prawa do zasiłku było 58791 osób, tj. 82,3% (w 2014r.: 58941 osób – 82,1%).

W 2015r. z rejestrów bezrobotnych wykreślono 76385 osób, tj. o 5450 osób mniej niż w 2014 roku (o 6,6%). Główną przyczyną odpływów z bezrobocia było podejmowanie pracy. Z tego powodu wyłączono 38848 osób bezrobotnych (50,6% „odpływów”), z czego w ramach podjęcia pracy niesubsydiowanej wyłączono 32240 osób (83,0% podejmujących pracę), a pracy subsydiowanej – 6608 osób (17,0%). Drugą najczęściej występującą przyczyną wyłączeń było niepotwierdzenie przez bezrobotnych gotowości do pracy – z tego tytułu wyłączono w 2015r. 14724 osoby (19,2% „odpływów”). Poza wymienionymi powyżej przyczynami wyłączeń z ewidencji: 7238 osób rozpoczęło staż u pracodawcy (9,4% „odpływów”), 6007 osób dobrowolnie zrezygnowało ze statusu bezrobotnego (7,8 % „odpływów”), a 1122 osoby odmówiły bez uzasadnionej przyczyny przyjęcia propozycji odpowiedniego zatrudnienia lub innej pracy zarobkowej lub uczestnictwa w aktywnych programach rynku pracy (1,5% „odpływów”).

W 2015 roku wzrosła liczba osób wyrejestrowanych z tytułu podjęcia pracy (o 2042), na co złożył się wzrost podjęć pracy zarówno subsydiowanej (o 926 osób), jak i pracy niesubsydiowanej (o 1116 osób). Znacząco spadła natomiast liczba wyłączeń z powodu niepotwierdzenia gotowości do pracy (o 4637 osób), skierowania bezrobotnych na staże do pracodawców (o 875 osób) oraz w wyniku rozpoczęcia szkolenia (o 363 osoby). Zwiększyła się natomiast liczba osób bezrobotnych rozpoczynających prace społecznie użyteczne (o 193 osoby) i przygotowanie zawodowe dorosłych (o 16 osób).

**SYTUACJA NA RYNKU PRACY W WOJ. PODLASKIM W 2015 ROKU**

**Tabela 14. Bezrobotni nowo zarejestrowani w poszczególnych miesiącach 2015 roku (w okresie sprawozdawczym)**

Miesiące	Nowo zarejestrowani ogółem	w tym:							
		z tego:		po pracach interwencyjnych	po robotach publicznych	po stażu	po przygotowaniu zawodowym dorosłych	po szkoleniu	po pracach społ. użytecznych
		po raz pierwszy	po raz kolejny						
styczeń	7915	1243	6672	16	78	654	0	29	68
luty	5727	1173	4554	5	12	334	0	66	4
marzec	5517	957	4560	10	15	386	1	178	16
kwiecień	5485	991	4494	7	19	610	0	162	12
maj	4721	996	3725	6	5	175	0	163	45
czerwiec	4980	971	4009	9	5	299	0	146	39
lipiec	6231	1286	4945	13	22	269	5	192	68
sierpień	5134	1023	4111	6	16	548	0	82	65
wrzesień	6659	1645	5014	11	38	848	0	57	56
październik	6198	1329	4869	7	49	672	0	147	99
listopad	6139	1134	5005	7	34	697	0	253	108
grudzień	6754	718	6036	9	22	1468	0	104	267
<b>2015r.</b>	<b>71460</b>	<b>13466</b>	<b>57994</b>	<b>106</b>	<b>315</b>	<b>6960</b>	<b>6</b>	<b>1579</b>	<b>847</b>

**SYTUACJA NA RYNKU PRACY W WOJ. PODLASKIM W 2015 ROKU**

**Tabela 15. Bezrobotni nowo zarejestrowani w poszczególnych powiatowych urządach pracy w 2015 roku (w okresie sprawozdawczym)**

Powiatowy Urząd Pracy	Nowo zare- jestrowani ogółem	w tym:							
		z tego:		po pracach interwencyj- nych	po robotach publicznych	po stażu	po przygoto- waniu zawo- dowym doro- słych	po szkoleniu	po pracach społecznie użytecznych
		po raz pierwszy	po raz kolejny						
<b>Augustów</b>	4209	701	3508	1	57	505	0	96	46
<b>Białystok</b>	24234	5180	19054	29	5	1007	1	691	171
<b>Bielsk Podl.</b>	2752	493	2259	3	6	379	0	47	34
<b>Grajewo</b>	3938	607	3331	7	10	448	0	28	28
<b>Hajnówka</b>	2720	455	2265	9	52	326	0	51	136
<b>Kolno</b>	3268	532	2736	4	2	766	0	28	60
<b>Łomża</b>	6430	1247	5183	13	53	539	0	93	153
<b>Mońki</b>	2130	459	1671	4	32	313	0	36	14
<b>Sejny</b>	2561	273	2288	1	46	716	0	42	0
<b>Siemiatycze</b>	2239	493	1746	2	0	307	0	26	50
<b>Sokółka</b>	4544	769	3775	5	20	621	0	149	48
<b>Suwałki</b>	6609	1158	5451	17	5	248	5	124	72
<b>Wysokie Maz.</b>	2752	606	2146	9	18	360	0	82	0
<b>Zambrów</b>	3074	493	2581	2	9	425	0	86	35
<b>Woj. podlaskie</b>	<b>71460</b>	<b>13466</b>	<b>57994</b>	<b>106</b>	<b>315</b>	<b>6960</b>	<b>6</b>	<b>1579</b>	<b>847</b>

**SYTUACJA NA RYNKU PRACY W WOJ. PODLASKIM W 2015 ROKU**

**Tabela. 16. Liczba bezrobotnych nowo zarejestrowanych w powiatowych urzędach pracy woj. podlaskiego w poszczególnych miesiącach 2015r. (w okresie sprawozdawczym)**

Powiatowy Urząd Pracy	Nowo zarejestrowani bezrobotni "napływ" wg miesięcy:												2015r.
	styczeń	luty	marzec	kwiecień	maj	czerwiec	lipiec	sierpień	wrzesień	październik	listopad	grudzień	
<b>Augustów</b>	472	335	339	288	243	296	344	248	474	361	418	391	4209
<b>Białystok</b>	2562	1988	1987	1841	1744	1841	2233	1685	2113	2135	2076	2029	24234
<b>Bielsk Podlaski</b>	320	265	196	193	179	185	217	211	218	205	249	314	2752
<b>Grajewo</b>	474	275	332	301	227	227	327	289	406	339	352	389	3938
<b>Hajnówka</b>	282	222	197	184	178	203	229	182	274	267	219	283	2720
<b>Kolno</b>	341	241	236	308	200	173	282	233	290	314	265	385	3268
<b>Łomża</b>	835	473	401	487	347	408	494	501	578	562	657	687	6430
<b>Mońki</b>	215	136	168	158	142	133	186	179	204	206	178	225	2130
<b>Sejny</b>	475	285	140	263	179	130	144	167	259	235	124	160	2561
<b>Siemiatycze</b>	247	154	165	157	144	156	218	187	226	169	206	210	2239
<b>Sokółka</b>	422	307	305	353	315	321	472	343	459	397	341	509	4544
<b>Suwałki</b>	690	621	511	501	463	470	540	467	639	551	558	598	6609
<b>Wysokie Maz.</b>	290	217	283	201	173	223	279	204	243	226	215	198	2752
<b>Zambrów</b>	290	208	257	250	187	214	266	238	276	231	281	376	3074
<b>Woj. podlaskie</b>	<b>7915</b>	<b>5727</b>	<b>5517</b>	<b>5485</b>	<b>4721</b>	<b>4980</b>	<b>6231</b>	<b>5134</b>	<b>6659</b>	<b>6198</b>	<b>6139</b>	<b>6754</b>	<b>71460</b>

**SYTUACJA NA RYNKU PRACY W WOJ. PODLASKIM W 2015 ROKU**

**Tabela 17/1. Bezrobotni wyrejestrowani w woj. podlaskim w poszczególnych miesiącach 2015r. wg przyczyn wyłączenia (w okresie sprawozdawczym)**

Miesiące	Osoby wyłączone z ewidencji	w tym z powodu podjęcia pracy:												
		Podjęcia pracy ogółem	z tego:											
			pracy niesubsydiowanej	w tym:		pracy subsydiowanej	z tego w ramach:							
				pracy sezonowej	podjęcie działalności gospodarczej		prac interwencyjnych	robót publicznych	podjęcie działalności gospodarczej	refundacji kosztów zatrudnienia bezrobotnego	podjęcie pracy poza miejscem zamieszkania w ramach bonu na zasiedlenie	podjęcie pracy w ramach bonu za trudniejszego	dofinansowania wynagrodzenia za zatrudnienie skier bezr pow. 50 r.ż.	inne
styczeń	4489	2211	2004	385	76	207	89	31	22	44	16	2	0	3
luty	5625	2547	2232	315	75	315	122	75	34	25	28	13	8	10
marzec	7211	3516	2897	293	138	619	226	133	119	76	21	17	9	18
kwiecień	7690	4102	3374	295	155	728	230	238	125	95	20	7	9	4
maj	7054	3409	2809	290	145	600	217	116	106	127	16	7	6	5
czerwiec	7156	3107	2542	259	116	565	228	64	88	114	31	6	4	30
lipiec	6584	3003	2431	298	93	572	252	56	116	90	21	5	1	31
sierpień	5605	2752	2314	267	78	438	156	31	119	87	20	0	8	17
wrzesień	7527	4021	3399	407	98	622	272	85	129	78	28	6	2	22
październik	6820	3551	2941	365	99	610	187	128	121	108	36	8	3	19
listopad	5468	3040	2507	294	86	533	131	62	152	145	30	4	0	9
grudzień	5606	3589	2790	315	50	799	115	44	233	321	59	8	1	18
<b>2015r.</b>	<b>76835</b>	<b>38848</b>	<b>32240</b>	<b>3783</b>	<b>1209</b>	<b>6608</b>	<b>2225</b>	<b>1063</b>	<b>1364</b>	<b>1310</b>	<b>326</b>	<b>83</b>	<b>51</b>	<b>186</b>

**SYTUACJA NA RYNKU PRACY W WOJ. PODLASKIM W 2015 ROKU**

**Tabela 17/2. Bezrobotni wyrejestrowani w woj. podlaskim w poszczególnych miesiącach 2015r. wg przyczyn wyłączenia (w okresie sprawozdawczym), cd.**

Miesiące	Osoby wyłączone z ewidencji	w tym z przyczyn:										
		szkolenia	w tym w ramach bonu szkoleniowego	stazu	w tym w ramach bonu stażowego	przygotowania zaw. dorosłych	pracy społecznie użytecznej	w tym w ramach PAI	skierowania do agencji zatrudnienia w ramach zlecania działań aktywizacyjnych	odmowy przyjęcia propozycji pracy lub innej formy pomocy	niepotwierdzenia gotowości do pracy	dobrowolnej rezygnacji ze statusu bezrobotnego
styczeń	4489	69	22	257	22	1	41	0	0	26	955	472
luty	5625	127	27	564	35	0	144	0	0	29	1199	478
marzec	7211	199	35	913	82	1	198	0	0	52	1243	554
kwiecień	7690	194	58	669	62	0	168	10	0	65	1373	623
maj	7054	167	24	903	33	5	93	27	157	115	1250	619
czerwiec	7156	143	21	868	32	0	100	33	413	140	1457	589
lipiec	6584	109	13	644	11	1	38	1	208	123	1544	537
sierpień	5605	39	1	555	16	2	42	20	9	142	1265	431
wrzesień	7527	153	22	747	33	0	84	42	2	129	1344	614
październik	6820	202	31	627	35	1	67	40	13	133	1129	437
listopad	5468	171	14	325	35	11	39	18	18	96	974	368
grudzień	5606	23	6	166	24	0	23	0	24	72	991	285
<b>2015r.</b>	<b>76835</b>	<b>1596</b>	<b>274</b>	<b>7238</b>	<b>420</b>	<b>22</b>	<b>1037</b>	<b>191</b>	<b>844</b>	<b>1122</b>	<b>14724</b>	<b>6007</b>



SYTUACJA NA RYNKU PRACY W WOJ. PODLASKIM W 2015 ROKU

Tabela 18/1. Bezrobotni wyrejestrowani w woj. podlaskim w 2015r. wg powiatowych urzędów pracy i przyczyn wyłączenia (w okresie sprawozdawczym)

Powiatowy Urząd Pracy	Osoby wyłączone z ewidencji ogółem	w tym z powodu podjęcia pracy:												
		Podjęcia pracy ogółem, z tego:	pracy niesubsydiowanej	w tym:			z tego w ramach:							
				pracy sezonowej	podjęcie działalności gospodarczej	pracy subsydiowanej	prac interwencyjnych	robót publicznych	podjęcia działalności gospodarczej	refundacji kosztów zatrudnienia bezrobotnego	podjęcia pracy poza miejscem zamieszkania w ramach bonu na zasiedlenie	podjęcia pracy w ramach bonu zatrudnieniowego	podjęcia pracy w ramach dofinans. wynagr. za zatrud. skier bezr pow. 50r.ż.	inne
Augustów	4548	2253	1908	0	64	345	729	113	99	83	12	1	0	13
Białystok	26596	13487	11640	200	568	1847	6726	120	518	369	68	7	3	137
Bielsk P.	2995	1729	1430	0	26	299	377	44	52	94	31	1	0	0
Grajewo	4377	2319	1804	206	73	515	820	81	80	102	54	20	9	11
Hajnówka	2864	1141	900	0	22	241	538	104	15	14	7	0	0	0
Kolno	3468	1681	1488	221	51	193	194	41	43	13	20	0	0	0
Łomża	7256	3758	2945	217	138	813	1133	223	132	194	25	31	33	9
Mońki	2137	1037	743	0	23	294	348	65	32	31	12	0	0	0
Sejny	2449	1310	1128	0	22	182	149	83	36	12	4	2	0	4
Siemiatycze	2345	1088	870	0	24	218	449	0	25	65	18	3	0	8
Sokółka	4724	2375	1891	0	48	484	738	114	69	87	5	0	0	0
Suwałki	7057	3639	3065	0	97	574	1488	47	128	118	41	11	0	3
Wysokie M.	2731	1505	1155	0	13	350	511	28	85	47	3	0	0	1
Zambrów	3288	1526	1273	0	40	253	524	0	50	81	26	7	6	0
<b>Woj. podlaskie</b>	<b>76835</b>	<b>38848</b>	<b>32240</b>	<b>844</b>	<b>1209</b>	<b>6608</b>	<b>14724</b>	<b>1063</b>	<b>1364</b>	<b>1310</b>	<b>326</b>	<b>83</b>	<b>51</b>	<b>186</b>

**SYTUACJA NA RYNKU PRACY W WOJ. PODLASKIM W 2015 ROKU**

**Tabela 18/2. Bezrobotni wyrejestrowani w woj. podlaskim w 2015r. wg powiatowych urzędów pracy i przyczyn wyłączenia (w okresie sprawozdawczym), cd.**

Powiatowy Urząd Pracy	Osoby wyłączone z evidencji	w tym z przyczyn:										
		szkolenia	w tym w ramach bonu szkole- niowego	stazu	w tym w ramach bonu stażowego	przygotowania zaw. dorosłych	pracy społecz- nie użytecznej	w tym w ramach PAI	skierowania do agencji zatrud- nienia w ramach zlecania działań aktywizacyjnych	odmowy przyję- cia propozycji pracy lub innej formy pomocy	niepotwierdze- nia gotowości do pracy	dobrowolnej rezygnacji ze statusu bezro- botnego
Augustów	4548	98	0	573	30	0	83	0	0	7	729	533
Białystok	26596	697	176	1190	219	13	186	40	200	348	6726	1866
Bielsk P.	2995	47	9	318	26	0	65	28	0	73	377	147
Grajewo	4377	28	4	431	11	0	103	0	206	115	820	109
Hajnówka	2864	51	0	400	4	0	169	0	0	140	538	115
Kolno	3468	30	14	705	32	0	61	61	221	56	194	220
Łomża	7256	93	9	531	10	0	157	20	217	66	1133	751
Mońki	2137	36	13	358	9	0	14	0	0	35	348	169
Sejny	2449	38	6	642	0	1	0	0	0	12	149	131
Siemiatycze	2345	23	1	370	1	0	54	10	0	48	449	144
Sokółka	4724	150	22	739	28	0	53	0	0	87	738	197
Suwałki	7057	137	4	338	20	7	55	10	0	65	1488	884
Wysokie M.	2731	82	16	241	5	1	0	0	0	7	511	279
Zambrów	3288	86	0	402	25	0	37	22	0	63	524	462
<b>Woj. podlaskie</b>	<b>76835</b>	<b>1596</b>	<b>274</b>	<b>7238</b>	<b>420</b>	<b>22</b>	<b>1037</b>	<b>191</b>	<b>844</b>	<b>1122</b>	<b>14724</b>	<b>6007</b>

### **3. ZMIANY W STRUKTURZE BEZROBOCIA**

#### **3.1. Bezrobotni mieszkańcy wsi**

W woj. podlaskim bezrobocie koncentruje się w miastach, gdzie rejestruje się dwukrotnie więcej bezrobotnych niż na wsi. Nie oznacza to jednak, że bezrobotni zamieszkali na wsi znajdują się w korzystniejszej sytuacji, bowiem w miastach mamy do czynienia z większą płynnością rynku pracy, wynikającą z dużej liczby podmiotów gospodarczych, oferujących miejsca pracy i stwarzających tym samym mieszkańcom miast większe szanse na znalezienie pracy niż ma to miejsce na wsi, zwłaszcza poza sezonem wiosenno-letnim. Na wsiach istniało i nadal istnieje najwyższe bezrobocie ukryte, będące efektem nadmiaru "rąk do pracy" w gospodarstwach indywidualnych.

**Tabela 19. Rejestrowane bezrobocie na wsi w 2015 roku** (stan w końcu kwartału)

Kwartały	Bezrobotni zamieszkali na wsi		wzrost / spadek w porównaniu do poprzedniego kwartału (+/-)	
	liczba	% do ogółu	w liczbach	
			w liczbach	w %
IV kwartał 2014r.	21403	35,4	-	-
I kwartał 2015r.	22079	35,5	+676	+3,2
II kwartał 2015r.	19539	35,2	-2540	-11,5
III kwartał 2015r.	19320	35,9	-219	-1,1
IV kwartał 2015r.	20055	36,5	+735	+3,8

W rejestrach urzędów pracy zarejestrowanych było w końcu 2015 r. 20055 bezrobotnych mieszkańców wsi i stanowili oni 36,5% ogółu. Poziom bezrobocia wśród mieszkańców wsi zmniejszył się w II kwartale br. o 2540 osób, a następnie, w mniejszym stopniu, w III kwartale br. o 219 osób. Związane to było tradycyjnie z ruszeniem sezonowych robót polowych. Natomiast wzrost poziomu bezrobocia miał miejsce w pierwszym (o 676 osób) oraz w ostatnim kwartale roku (o 735 osób), czyli w okresie jesienno–zimowym, kiedy to ustają prace w rolnictwie i ogrodnictwie.

W ciągu 2015 r. poziom bezrobocia na wsi zmniejszył się o 1348 osób, tj. o 6,3 %, natomiast udział mieszkańców wsi wśród ogółu zarejestrowanych bezrobotnych zwiększył się na przestrzeni roku o 1,1 punktu proc.

W końcu 2015 r. spośród zarejestrowanych 20055 bezrobotnych mieszkańców wsi, prawo do zasiłku posiadało 8,4% (1679 osób), a więc mniej niż wśród ogółu bezrobotnych (10,4%). W porównaniu do stanu z końca 2014 r. procent bezrobotnych mieszkańców wsi uprawnionych do zasiłku wzrósł o 0,7 punktu.

**Tabela 20. Bezrobotni zamieszkali na wsi według powiatowych urzędów pracy w 2015 roku (stan w końcu roku)**

Powiatowy Urząd Pracy	Liczba bezrobotnych		% udział mieszkań- ców wsi w ogólnej liczbie bezrobotnych
	Ogółem	w tym zamieszka- łych na wsi	
<b>Augustów</b>	3258	1404	43,1
<b>Białystok</b>	20049	3906	19,5
<b>Bielsk Podlaski</b>	1816	709	39,0
<b>Grajewo</b>	3246	1200	37,0
<b>Hajnówka</b>	1715	899	52,4
<b>Kolno</b>	2718	1691	62,2
<b>Łomża</b>	5448	2019	37,1
<b>Mońki</b>	1880	1054	56,1
<b>Sejny</b>	1449	1008	69,6
<b>Siemiatycze</b>	1655	969	58,5
<b>Sokółka</b>	4175	2211	53,0
<b>Suwałki</b>	3344	965	28,9
<b>Wysokie Maz.</b>	2079	1167	56,1
<b>Zambrów</b>	2187	853	39,0
<b>Woj. podlaskie</b>	<b>55019</b>	<b>20055</b>	<b>36,5</b>

Największy procentowy udział osób zamieszkałych na wsi w ogólnej liczbie zarejestrowanych bezrobotnych odnotowano na koniec 2015 r. w PUP: w Sejnach (69,6%), Kolnie (62,2%) oraz w Siemiatyczach (58,5%).

Tabela 21. "Przyptywy" i "odptywy" bezrobotnych zamieszkałych na wsi w 2015 roku wg poszczególnych powiatowych urzędów pracy (w okresie sprawozdawczym)

Powiatowy Urząd Pracy	Bezrobotni zamieszkałi na wsi		Wzrost/spadek poziomu bezrobocia na wsi	
	nowo rejestrujący się	wyrejestrowani	(+/-)	w %
Augustów	1541	1610	-69	-4,7
Białystok	4456	4898	-442	-10,2
Bielsk Podlaski	887	952	-65	-8,4
Grajewo	1381	1531	-150	-11,1
Hajnówka	1162	1222	-60	-6,3
Kolno	1813	1953	-140	-7,6
Łomża	2276	2476	-200	-9,0
Mońki	1123	1112	+11	+1,1
Sejny	1651	1583	+68	+7,2
Siemiatycze	1109	1177	-68	-6,6
Sokółka	2149	2222	-73	-3,2
Suwałki	1967	2008	-41	-4,1
Wysokie Maz.	1482	1483	-1	-0,1
Zambrów	1156	1274	-118	-12,2
<b>Woj. podlaskie</b>	<b>24153</b>	<b>25501</b>	<b>-1348</b>	<b>-6,3</b>

W 2015 r. w powiatowych urzędach pracy woj. podlaskiego zarejestrowano 24153 nowych bezrobotnych zamieszkałych na wsi (o 388 więcej niż w 2014 r.), a wyłączono z ewidencji bezrobotnych 25501 osób (o 1700 mniej niż w 2014r.).

Spadek poziomu bezrobocia wśród mieszkańców wsi odnotowano w większości powiatowych urzędach pracy, z czego największy w PUP: w Zambrowie (-12,2%), w Grajewie (-11,1%) oraz w Białymstoku (-10,2%). Wzrost poziomu bezrobocia wystąpił na terenie działania dwóch Powiatowych Urzędów Pracy: w Mońkach (+1,1%) i Sejnach (+7,2%).

**Tabela 22. "Napływy" i "odpływy" bezrobotnych zamieszkałych na wsi w 2015 roku (w okresie sprawozdawczym)**

Wyszczególnienie	Bezrobotni zamieszkałi na wsi	
	liczba	%
<b>Bezrobotni nowo zarejestrowani - "napływ", z tego:</b>	<b>24153</b>	<b>100,0</b>
- po raz pierwszy	5093	21,1
- po raz kolejny, w tym powracający do rejestracji:	19060	78,9
- po pracach interwencyjnych	34	0,1
- po robotach publicznych	170	0,7
- po stażu	2879	11,9
- po odbyciu przygotowania zawodowego dorosłych	3	0,01
- po szkoleniu	506	2,1
- po pracach społecznie użytecznych	336	1,4
<b>Bezrobotni wyrejestrowani „odpływ”, w tym z powodu:</b>	<b>25501</b>	<b>100,0</b>
<input type="checkbox"/> podjęcia pracy, z tego:	12580	49,3
<input type="checkbox"/> pracy niesubsydiowanej	10365	40,6
- w tym podjęcie działalności gospodarczej	314	1,2
- w tym pracy sezonowej	1766	6,9
<input type="checkbox"/> pracy subsydiowanej, w tym:	2215	8,7
- w ramach prac interwencyjnych	798	3,1
- w ramach robót publicznych	493	1,9
- z tytułu podjęcia działalności gospodarczej	381	1,5
- w ramach refundacji kosztów zatrudnienia bezrobotnego	399	1,6
- w ramach bonu na zasiedlenie	76	0,3
- w ramach bonu zatrudnieniowego	34	0,1
- w ramach dofinansowania wynagrodzenia za zatrudnienie skierowanego bezrobotnego powyżej 50 r. ż.	10	0,04
<input type="checkbox"/> rozpoczęcia szkolenia	516	2,0
- w tym w ramach bonu szkoleniowego	106	0,4
<input type="checkbox"/> rozpoczęcia stażu	2850	11,2
- w tym w ramach bonu stażowego	136	0,5
<input type="checkbox"/> rozpoczęcia przygotowania zawodowego dorosłych	8	0,03
<input type="checkbox"/> rozpoczęcia prac społecznie użytecznych	402	1,6
<input type="checkbox"/> skierowania do agencji zatrudnienia w ramach zlecania działań aktywizacyjnych	272	1,1
<input type="checkbox"/> odmowy bez uzasadnionej przyczyny przyjęcia propozycji pracy lub innej formy pomocy, w tym w ramach PAI	377	1,5
<input type="checkbox"/> niepotwierdzenia gotowości do pracy	4556	17,9
<input type="checkbox"/> dobrowolnej rezygnacji ze statusu bezrobotnego	2227	8,7

Spośród 24153 nowo zarejestrowanych bezrobotnych zamieszkałych na wsi: po raz pierwszy do urzędów pracy zgłosiły się 5093 osoby, tj. 21,1% ogółu nowo zarejestrowanych zamieszkałych na wsi (w 2014 r.: 5471 osób – 23,0%), a po raz kolejny do powiatowych urzędów pracy zgłosiło się 19060 osób, tj. 78,9% (w 2014 r.: 18294 osoby – 77,0%).

W porównaniu do poprzedniego roku zwiększyła się liczba osób powracających do rejestrów bezrobotnych po stażu (o 258 osób). W przypadku pozostałych form odnotowano spadek liczebności rejestrujących się ponownie bezrobotnych – po pracach interwencyjnych (o 129 osób), po robotach publicznych (o 17 osób), po zakończeniu szkolenia (o 173 osoby) oraz po pracach społecznie użytecznych (o 34 osoby).

Z rejestrów urzędów pracy wykreślono w 2015 r. 25501 osób bezrobotnych zamieszkałych na wsi. Najczęstszą przyczyną odpływu z bezrobocia było podejmowanie pracy przez osoby bezrobotne. W 2015 r. pracę podjęło 12580 bezrobotnych mieszkańców wsi (49,3% „odpływów”). W porównaniu do roku poprzedniego, liczba osób podejmujących pracę zwiększyła się o 950 osób. Pracę niesubsydiowaną podjęło w 2015 r. 10365 osób (82,4% podejmujących pracę), w tym pracę sezonową 1766 osób i działalność gospodarczą 314 osób. Z powodu podjęcia pracy subsydiowanej wyłączono z rejestrów 2215 osób (17,6% podejmujących pracę), w tym z powodu zatrudnienia przy pracach interwencyjnych – 798 osób, zatrudnienia przy robotach publicznych – 493 osoby, otrzymania środków na rozpoczęcie działalności gospodarczej – 381 osób, a z powodu podjęcia pracy w ramach refundacji wynagrodzeń bezrobotnych wyłączono 399 osób. W ramach nowych form wsparcia zatrudnienia: bonu na zasiedlenie pracę poza miejscem zamieszkania podjęło 76 bezrobotnych mieszkańców wsi do 30 roku życia, w ramach bonu zatrudnieniowego - 34 osoby bezrobotne do 30 roku życia, a w ramach dofinansowania wynagrodzenia za zatrudnienie skierowanego bezrobotnego powyżej 50 roku życia pracę podjęło 10 osób zamieszkałych na wsi.

W 2015 r. wskaźnik płynności rynku pracy ukształtowany pod wpływem zwiększonego napływu mieszkańców wsi do bezrobocia wyniósł 52,1% i w odniesieniu do wielkości tego wskaźnika w 2014 r. zwiększył się o 3,2 punktu proc.

Inną istotną przyczyną wyłączeń bezrobotnych mieszkańców wsi z ewidencji urzędów pracy było niepotwierdzenie gotowości do pracy – z tego tytułu wyłączono w 2015 r. 4556 osób (co stanowiło 17,9% „odpływów”). Natomiast 2227 osób dobrowolnie zrezygnowało ze statusu bezrobotnego (8,7% „odpływów”), a 377 osób odmówiło bez uzasadnionej przyczyny przyjęcia propozycji odpowiedniego zatrudnienia lub innej pracy zarobkowej lub uczestnictwa w aktywnych programach rynku pracy (1,5% „odpływów”).

Poza wskazanymi powyżej przyczynami wyłączeń z ewidencji bezrobotnych, 2850 osób wyłączono z powodu rozpoczęcia stażu u pracodawcy (11,2% „odpływów”), 516 osób zostało skierowanych na szkolenia (2,0% „odpływów”), 402 osoby rozpoczęły prace społecznie użyteczne (1,6% „odpływów”) oraz 272 osoby zostały skierowane do agencji zatrudnienia w ramach zlecenia działań aktywizacyjnych (1,1% „odpływów”).

**Tabela 23. Bezrobotni zamieszkałi na wsi według wieku w 2015 roku**  
(stan w końcu roku)

Grupy wiekowe	Liczba bezrobotnych zamieszkałych na wsi		
	ogółem	% do ogółu	w tym kobiety
<b>Ogółem</b>	<b>20055</b>	<b>100,0</b>	<b>8912</b>
<b>18 – 24</b>	4800	23,9	2168
<b>25 – 34</b>	5821	29,0	3134
<b>35 – 44</b>	3515	17,5	1666
<b>45 – 54</b>	3221	16,1	1267
<b>55 – 59</b>	1812	9,0	595
<b>60 i więcej</b>	886	4,4	82

Bezrobocie na wsi (podobnie jak i w mieście) dotyczy w znacznej mierze ludzi młodych. W końcu 2015 r. najliczniejszą grupę stanowili bezrobotni



w wieku 25-34 lata (5821 osób, czyli 29,0% bezrobotnych mieszkańców wsi). Drugą pod względem liczebności grupę stanowili bezrobotni mieszkańcy wsi w wieku 18-24 lata (4800 osób, czyli 23,9%). Najmniej liczna grupa wśród bezrobotnych to osoby w wieku 60 lat i więcej (886 osób, czyli 4,4%). Bezrobotne kobiety zamieszkałe na wsi są młodsze niż mężczyźni, bowiem odsetek kobiet w przedziale wiekowym 18-34 lata wyniósł 59,5%, podczas gdy mężczyzn 47,7%.

**Tabela 24. Bezrobotni zamieszkali na wsi według poziomu wykształcenia w 2015r. (stan w końcu roku)**

Wykształcenie	Liczba bezrobotnych zamieszkałych na wsi		
	ogółem	% do ogółu	w tym kobiety
<b>Ogółem</b>	<b>20055</b>	<b>100,0</b>	<b>8912</b>
<b>Wyższe</b>	2035	10,1	1417
<b>Policealne i średnie zawodowe</b>	4562	22,7	2310
<b>Średnie ogólnokształcące</b>	2085	10,4	1287
<b>Zasadnicze zawodowe</b>	5069	25,3	1778
<b>Gimnazjalne i poniżej</b>	6304	31,4	2120

W końcu 2015 r. największą grupę wśród bezrobotnych mieszkańców wsi stanowiły osoby o wykształceniu gimnazjalnym i poniżej gimnazjalnego (6304 osoby – 31,4% bezrobotnych mieszkańców wsi) oraz zasadniczym zawodowym (5069 osób – 25,3%). Najmniej bezrobotnych legitymowało się dyplomami wyższych uczelni (2035 osób – 10,1%).

Na tle ogółu bezrobotnych mieszkańcy wsi są gorzej wykształceni; 56,7% spośród nich reprezentowało niższe poziomy wykształcenia (dla ogółu bezrobotnych wskaźnik ten wynosił 51,1%). Studia wyższe ukończyło 10,1% bezrobotnych zamieszkałych na wsi (dla ogółu bezrobotnych wskaźnik ten wyniósł 14,3%). Ponadto bezrobotne kobiety zamieszkałe na wsi są lepiej wykształcone niż mężczyźni, bowiem odsetek kobiet z wykształceniem wyższym wyniósł 15,9%, podczas gdy mężczyzn 5,5%.

**Tabela 25. Bezrobotni mieszkańcy wsi według stażu pracy i czasu pozostawania bez pracy w 2015r. (stan w końcu roku)**

Staż pracy w latach	Liczba bezrobotnych zamieszkałych na wsi	Czas pozostawania bez pracy w miesiącach:						
		do 1	1 - 3	3 - 6	6 - 12	12-24	pow. 24	pow. 12
do 1 roku	3910	393	697	635	637	604	944	1548
1 - 5	4507	420	746	610	742	718	1271	1989
5 - 10	2297	210	332	262	409	388	696	1084
10 - 20	2208	160	313	280	358	348	749	1097
20 - 30	1138	91	144	123	208	164	408	572
30 i więcej	370	35	59	50	91	52	83	135
bez stażu	5625	272	877	860	775	1052	1789	2841
<b>Ogółem</b>	<b>20055</b>	<b>1581</b>	<b>3168</b>	<b>2820</b>	<b>3220</b>	<b>3326</b>	<b>5940</b>	<b>9266</b>

W woj. podlaskim spośród zarejestrowanych w końcu 2015r. bezrobotnych mieszkańców wsi najliczniejszą populację stanowiły osoby bez stażu pracy (5625 osób – 28,0% bezrobotnych mieszkańców wsi) i były to w większości osoby młode do 30 roku życia (968,9%) i długotrwale bezrobotne (62,1%). Odsetek tej grupy osób wśród bezrobotnych mieszkańców wsi był znacznie wyższy niż wśród ogółu bezrobotnych (20,6%). Najmniej liczną populację stanowili bezrobotni z najdłuższym stażem pracy, tj. 30 lat i więcej (370 osób – 1,8%).

Wśród bezrobotnych mieszkańców wsi największą grupę stanowiły osoby pozostające bez pracy nieprzerwanie 12 miesięcy i dłużej – 9266 osób. Wśród nich aż 30,7% osób nie posiadało w ogóle stażu pracy. Na przestrzeni roku liczba osób długotrwale bezrobotnych mieszkańców wsi zmniejszyła się o 1022 osoby, tj. o 9,9%. Jednocześnie zmniejszył się procentowy udział tej grupy wśród bezrobotnych mieszkańców wsi: w końcu 2015 r. wyniósł on 46,2%, podczas gdy w końcu 2014 r. 48,1%.

### **3.2. Bezrobotne kobiety**

Największy wzrost bezrobocia kobiet, który określił ich niekorzystną pozycję na rynku pracy na następne dziesiątki lat, miał miejsce w latach 90-tych

XX wieku, kiedy to następowała restrukturyzacja zakładów z branż zatrudniających głównie kobiety (m.in. w przemyśle włókienniczym) – w 1998 r. kobiety stanowiły 56% ogółu bezrobotnych. Dodatkowo ich sytuację komplikowało nastawienie pracodawców, którzy chętniej zatrudniają mężczyzn, nawet mimo lepszego wykształcenia kobiet. W trudniejszej sytuacji na rynku pracy stawia je konieczność godzenia pracy zawodowej z obowiązkami macierzyńskimi i związana z tym mniejsza dyspozycyjność i elastyczność.

W 2015 roku zmiany w poziomie bezrobocia mężczyzn i kobiet kształtowały się podobnie. Liczba zarejestrowanych bezrobotnych zmniejszyła się wśród obydwu płci – wśród mężczyzn o 2840 osób, tj. o 8,6% oraz wśród kobiet o 2535 osób, tj. o 9,2%. Ich procentowy udział wśród ogółu bezrobotnych nieznacznie zmienił się w porównaniu do poprzedniego roku i ukształtował się odpowiednio: dla mężczyzn na poziomie 54,7%, a kobiet – 45,3%. Udział kobiet wśród zarejestrowanych bezrobotnych zwiększył się natomiast na terenie kraju (do 52,2%). Biorąc pod uwagę wskaźnik długotrwałego bezrobocia, w obu grupach bezrobotnych można zauważyć jego spadek. W końcu 2015 roku procentowy udział długotrwale bezrobotnych kobiet wśród ogółu zarejestrowanych kobiet zmniejszył się o 1,5 punktu proc. (do 62,0%), natomiast w grupie mężczyzn będących w ewidencji urzędów pracy zmniejszył się – o 1,0 punktu proc. (do 59,7%).

Na koniec 2015 r. na zarejestrowanych 55019 bezrobotnych, liczba kobiet wynosiła 24943, co stanowiło 45,3% ogółu zarejestrowanych bezrobotnych. Prawo do zasiłku posiadało 2808 bezrobotnych kobiet (tj. 11,3% ogółu zarejestrowanych kobiet).

Wśród bezrobotnych kobiet: 19401 to kobiety poprzednio pracujące, w tym 892 – to kobiety zwolnione z przyczyn dotyczących zakładu pracy, a 5542 to kobiety dotychczas nie pracujące.

Analizując strukturę wieku i wykształcenia bezrobotnych kobiet, można stwierdzić, że największy odsetek stanowiły kobiety w wieku 25–34 lata (32,9%) i 35–44 lata (20,7%) oraz z wykształceniem policealnym i średnim zawodowym

(25,9%) i gimnazjalnym i poniżej (21,2%). Wykształcenie wyższe posiadało 20,1% ogółu zarejestrowanych kobiet. Jeśli chodzi o czas pozostawania bez pracy, to ponad 12 miesięcy pozostawało bez pracy 46,5% ogółu zarejestrowanych kobiet.

**Tabela 26. Bezrobotne kobiety w 2015 roku** (stan w końcu kwartału)

Kwartały	Bezrobotne kobiety		wzrost / spadek w porównaniu do poprzedniego kwartału (+/-)	
	liczba	% do ogółu	w liczbach	
			w %	
IV kwartał 2014r.	27478	45,5	-	-
I kwartał 2015r.	27854	44,8	+376	+1,4
II kwartał 2015r.	25273	45,5	-2581	-9,3
III kwartał 2015r.	25122	46,7	-151	-0,6
IV kwartał 2015r.	24943	45,3	-179	-0,7

W 2015 roku bezrobocie wśród kobiet wzrosło w I kwartale (o 376 osób), po czym od kwietnia zmniejszało się, z czego największy spadek miał miejsce w II kwartale (aż o 2581 osób).

**Tabela 27. Bezrobotne kobiety zarejestrowane w powiatowych urzędach pracy w 2015 roku** (stan w końcu roku)

Powiatowy Urząd Pracy	Liczba bezrobotnych kobiet	% udział w ogólnej liczbie bezrobotnych
Augustów	1436	44,1
Białystok	8859	44,2
Bielsk Podlaski	886	48,8
Grajewo	1523	46,9
Hajnówka	756	44,1
Kolno	1190	43,8
Łomża	2675	49,1
Mońki	770	41,0
Sejny	621	42,9
Siemiatycze	731	44,2
Sokółka	1734	41,5
Suwałki	1733	51,8
Wysokie Mazowieckie	914	44,0
Zambrów	1115	51,0
<b>Woj. podlaskie</b>	<b>24943</b>	<b>45,3</b>

## SYTUACJA NA RYNKU PRACY W WOJ. PODLASKIM W 2015 ROKU

Największy odsetek kobiet w ogólnej liczbie bezrobotnych zarejestrowano w końcu 2015 r. w PUP w: Suwałkach (51,8%), Zambrowie (51,0%) i Łomży (49,1%); najmniejszy zaś w PUP w: Mońkach (41,0%), Sokółce (41,5%) oraz w Sejnach (42,9%).

**Tabela 28. "Napływy" i "odpływy" bezrobotnych kobiet w poszczególnych powiatowych urządach pracy w 2015r. (w okresie sprawozdawczym)**

Powiatowy Urząd Pracy	Nowo zarejestrowane kobiety	Wyrejestrowane kobiety	wzrost/spadek poziomu bezrobocia wśród kobiet (+/-)	Podjęcia pracy	
				liczba	% do ogółu wyrejestrowanych kobiet
Augustów	1948	2168	-220	1090	50,3
Białystok	10916	12084	-1168	6732	55,7
Bielsk Podl.	1307	1373	-66	808	58,8
Grajewo	1745	1940	-195	1041	53,7
Hajnówka	1278	1368	-90	592	43,3
Kolno	1633	1730	-97	782	45,2
Łomża	2994	3392	-398	1722	50,8
Mońki	970	988	-18	517	52,3
Sejny	1264	1142	+122	629	55,1
Siemiatycze	1005	1024	-19	503	49,1
Sokółka	2049	2175	-126	1111	51,1
Suwałki	3103	3299	-196	1780	54,0
Wysokie Maz.	1225	1174	+51	703	59,9
Zambrów	1312	1427	-115	655	45,9
<b>Woj. podlaskie</b>	<b>32749</b>	<b>35284</b>	<b>-2535</b>	<b>18665</b>	<b>52,9</b>

W 2015 r. w urządach pracy woj. podlaskiego zarejestrowało się 32749 kobiet (tj. 45,8% ogółu nowo rejestrujących się bezrobotnych). Spośród nowo zarejestrowanych bezrobotnych kobiet:

- po raz pierwszy do urzędów pracy zgłosiło się 6399 kobiet, tj. 19,5% nowo rejestrujących się (2014 r.: 6803 – 20,8%),
- po raz kolejny zgłosiło się 26350 kobiet, tj. 80,5% (2014r.: 25947 – 79,2%), najwięcej zaś po zakończeniu stażu – 4406, prac społecznie użytecznych – 525, szkolenia – 296 i robót publicznych – 144.

Tabela 29. "Przyływy" i "odływy" bezrobotnych kobiet w 2015r. (w okresie sprawozdawczym)

Wyszczególnienie	Bezrobotne kobiety	
	liczba	%
<b>Bezrobotne kobiety nowo zarejestrowane, z tego:</b>	<b>32749</b>	<b>100,0</b>
- po raz pierwszy	6399	19,5
- po raz kolejny, w tym powracające do rejestracji:	26350	80,5
- po pracach interwencyjnych	41	0,1
- po robotach publicznych	144	0,4
- po stażu	4406	13,5
- po odbyciu przygotowania zawodowego dorosłych	1	0,003
- po szkoleniu	296	0,9
- po pracach społecznie użytecznych	525	1,6
<b>Bezrobotne kobiety wyrejestrowane, w tym z powodu:</b>	<b>35284</b>	<b>100,0</b>
<input type="checkbox"/> podjęcia pracy, z tego:	18665	52,9
▪ pracy niesubsydiowanej	15705	44,5
- w tym podjęcie działalności gospodarczej	385	1,1
- w tym pracy sezonowej	1861	5,3
▪ pracy subsydiowanej, w tym:	2960	8,4
- w ramach prac interwencyjnych	1240	3,5
- w ramach robót publicznych	483	1,4
- z tytułu podjęcia działalności gospodarczej	465	1,3
- w ramach refundacji kosztów zatrudnienia bezrobotnego	478	1,4
- podjęcia pracy poza miejscem zamieszkania w ramach bonu na zasiedlenie	133	0,4
- podjęcia pracy w ramach bonu zatrudnieniowego	45	0,1
- podjęcia pracy w ramach dofinansowania wynagrodzenia za zatrudnienie skierowanego bezrobotnego powyżej 50 roku życia	19	0,1
<input type="checkbox"/> rozpoczęcia szkolenia	297	0,8
- w tym w ramach bonu szkoleniowego	28	0,1
<input type="checkbox"/> rozpoczęcia stażu	4685	13,3
- w tym w ramach bonu stażowego	274	0,8
<input type="checkbox"/> rozpoczęcia przygotowania zawodowe dorosłych	8	0,003
<input type="checkbox"/> rozpoczęcia prac społecznie użytecznych	607	1,7
<input type="checkbox"/> skierowania do agencji zatrudnienia w ramach zlecania działań aktywizacyjnych	458	1,3
<input type="checkbox"/> odmowy bez uzasadnionej przyczyny przyjęcia propozycji pracy lub innej formy pomocy, w tym w ramach PAI	393	1,1
<input type="checkbox"/> niepotwierdzenia gotowości do pracy	4481	12,7
<input type="checkbox"/> dobrowolnej rezygnacji ze statusu bezrobotnego	3073	8,7

Z rejestrów bezrobotnych wyłączono w 2015 r. 35284 bezrobotne kobiety (45,9% ogółu wyrejestrowanych bezrobotnych). Z tytułu podjęcia pracy wyrejestrowano 18665 kobiet (czyli 52,9% ogółu wyrejestrowanych kobiet). Pracę niesubsydiowaną podjęło 15705 kobiet, w tym pracę sezonową - 1861 kobiet i działalność gospodarczą – 385 kobiet. Do podjęcia pracy subsydiowanej skierowanych zostało 2960 bezrobotnych kobiet, w tym w ramach zatrudnienia przy pracach interwencyjnych – 1240 kobiet, przy robotach publicznych – 483 kobiety oraz w ramach refundacji wynagrodzeń – 478 kobiet. Dotacją na rozpoczęcie działalności gospodarczej otrzymało 465 bezrobotnych kobiet. W ramach nowych form wsparcia zatrudnienia: bonu na zasiedlenie pracę poza miejscem zamieszkania podjęły 133 bezrobotne kobiety do 30 roku życia, w ramach bonu zatrudnieniowego – 45 bezrobotnych kobiet do 30 roku życia, a w ramach dofinansowania wynagrodzenia za zatrudnienie skierowanego bezrobotnego powyżej 50 roku życia pracę podjęło 19 kobiet.

W 2015r. wskaźnik płynności rynku pracy wśród kobiet, ukształtowany pod wpływem zmniejszonego odpływu kobiet z rejestrów osób bezrobotnych na wskutek podjęcia pracy, wyniósł 57,0% i w odniesieniu do wartości tego wskaźnika w 2014 r. zwiększył się o 2,8 punktu procentowego.

Poza wymienionymi powyżej przyczynami wyłączeń z ewidencji bezrobotnych w 2015 r. – 297 kobiet wyłączono z powodu rozpoczęcia szkolenia (0,8% „odpływów” kobiet), 4685 kobiet - z powodu rozpoczęcia stażu (13,3%), 8 kobiet – przygotowania zawodowego dorosłych (0,02%), 607 kobiet – prac społecznie użytecznych (1,7%) oraz 458 kobiet z skierowania do agencji zatrudnienia w ramach zlecania działań aktywizacyjnych (1,3%).

Inną istotną przyczyną wyłączeń bezrobotnych kobiet z ewidencji urzędów pracy było niepotwierdzenie gotowości do pracy – z tego tytułu wyłączono w 2015r. 4481 kobiet (co stanowiło 12,7% „odpływów” kobiet). Kolejne 3073 kobiety dobrowolnie zrezygnowały ze statusu bezrobotnego (8,7% „odpływów” kobiet).

### 3.3. Bezrobotni z prawem do zasiłku

Na koniec 2015 roku liczba zarejestrowanych bezrobotnych z prawem do zasiłku wynosiła 5719 osób, w tym 2808 kobiet. Bezrobotni z prawem do zasiłku stanowili 10,4% ogółu bezrobotnych zarejestrowanych w województwie. W 2015r. poziom bezrobocia ogółem zmniejszył się o 8,9%, a wśród bezrobotnych zasiłkobiorców spadł o 3,1%.

Spośród ogółu nowo zarejestrowanych w ciągu całego 2015r. bezrobotnych, 12669 osób, tj. 17,7% posiadało prawo do zasiłku (w 2014r.: 12849 osób – 17,9%).

**Tabela 30. Liczba bezrobotnych z prawem do zasiłku w 2015 roku**  
(stan w końcu kwartału)

Kwartały	Bezrobotni z prawem do zasiłku		wzrost / spadek w porównaniu do poprzedniego kwartału (+/-)	
	liczba	% do ogółu	w liczbach	
			w %	
IV kwartał 2014r.	5900	9,8	-	-
I kwartał 2015r.	6628	10,7	+728	+12,3
II kwartał 2015r.	5936	10,7	-692	-10,4
III kwartał 2015r.	5312	9,9	-624	-10,5
IV kwartał 2015r.	5719	10,4	+407	+7,7

W ciągu 2015 r. liczba zarejestrowanych bezrobotnych z prawem do zasiłku wzrosła w I kwartale, osiągając najwyższy poziom 6628 uprawnionych zasiłkobiorców (10,7% ogółu bezrobotnych), a następnie zaczęła zmniejszać się - do 5312 osób uprawnionych do zasiłku, zarejestrowanych w końcu III kwartału (9,9%). W IV kwartale br. nastąpił ponowny wzrost bezrobotnych zasiłkobiorców do poziomowi 5719 osób (10,4%).



**Tabela 31. Bezrobotni z prawem do zasiłku według powiatowych urzędów pracy w 2015 roku (stan w końcu roku)**

Powiatowy Urząd Pracy	Liczba bezrobotnych z prawem do zasiłku	% udział do ogółu bezrobotnych
Augustów	272	8,3
Białystok	2023	10,1
Bielsk Podlaski	202	11,1
Grajewo	492	15,2
Hajnówka	220	12,8
Kolno	306	11,3
Łomża	623	11,4
Mońki	113	6,0
Sejny	174	12,0
Siemiatycze	145	8,8
Sokółka	272	6,5
Suwałki	506	15,1
Wysokie Mazowieckie	160	7,7
Zambrów	211	9,6
<b>Woj. podlaskie</b>	<b>5719</b>	<b>10,4</b>

Na koniec 2015r. największy odsetek osób bezrobotnych uprawnionych do zasiłku odnotowano w PUP w: Grajewie – 15,2%, Suwałkach – 15,1% oraz Hajnówce – 12,8% ogółu bezrobotnych zarejestrowanych w tych urzędach.

W woj. podlaskim w 2015r. jedynie na terenie działania PUP w Grajewie, PUP w Kolnie i PUP w Sejnach okres pobierania zasiłku dla bezrobotnych wynosił 12 miesięcy, w pozostałych PUP zasiłek ten był przyznawany na 6 miesięcy.

### **3.4. Bezrobotna młodzież**

Na mocy zmiany nowelizacji ustawy z dnia 20 kwietnia 2004 r. o promocji zatrudnienia i instytucjach rynku pracy (tj. Dz. U. z 2015 poz. 149), która weszła w życie 27 maja 2014 r., również osoby bezrobotne do 30 r. ż. mają status osób będących w szczególnej sytuacji na rynku pracy, a w grupie tej mieszczą się też bezrobotni do 25 r. ż. W związku z tym powiatowe urzędy pracy powinny przedstawić im propozycję zatrudnienia lub innej formy aktywizacji zawodowej. Poza usługami rynku pracy, czyli pośrednictwem pracy, poradnic-

twem zawodowym i informacją zawodową, organizacją szkoleń, pomocą w aktywnym poszukiwaniu pracy, urzędy pracy oferują młodym bezrobotnym również inne działania wspierające aktywizację zawodową. Osoby do 29 r.ż. są objęte Gwarancjami dla Młodzieży, w ramach których urzędy pracy mają obowiązek zapewnienia młodym ludziom w wieku do 29 lat, którzy nie mają zatrudnienia, ani nie uczestniczą w kształceniu lub szkoleniu, dobrej jakości oferty zatrudnienia, dalszego kształcenia, przyuczenia do zawodu lub stażu w ciągu 4 miesięcy od zakończenia kształcenia formalnego lub utraty pracy.

### **3.4.1. Bezrobotni do 30 roku życia**

W końcu 2015r. w ewidencji urzędów pracy woj. podlaskiego zarejestrowane były 17882 osoby do 30 roku życia, czyli 32,5% ogółu zarejestrowanych bezrobotnych. W populacji tej wystąpiło 8705 kobiet (48,7%), 8192 osoby zamieszkałe na wsi (45,8%), 8255 osób długotrwale bezrobotnych (46,2%) oraz 3379 osób posiadających co najmniej jedno dziecko do 6 roku życia (18,9%).

**Tabela 32. Bezrobotna młodzież do 30 roku życia w 2015 roku** (stan w końcu kwartału)

Kwartały	Bezrobotni do 30 roku życia		wzrost / spadek w porównaniu do poprzedniego kwartału (+/-)	
	liczba	% do ogółu	w liczbach	
				w %
IV kwartał 2014r.	20620	34,1	-	-
I kwartał 2015r.	21224	34,1	+604	+2,9
II kwartał 2015r.	17871	32,2	-3353	-15,8
III kwartał 2015r.	17790	33,1	-81	-0,5
IV kwartał 2015r.	17882	32,5	+92	+0,5

W ciągu 2015 r. spadek poziomu bezrobocia wśród młodzieży do 30 roku życia miał miejsce zwłaszcza w II (o 3353 osoby), ale też i w III kwartale 2015 roku. W ciągu 2015r. poziom bezrobocia wśród osób do 30 roku życia zmniejszył o 2738 osób, tj. o 13,3%, a procentowy udział w ogólnej zbiorowości bezrobotnych - o 1,6 punktu proc.

Tabela 33. Bezrobotni do 30 roku życia wg Powiatowych Urzędów Pracy w 2015 roku (stan w końcu roku)

Powiatowy Urząd Pracy	Liczba bezrobotnych do 30 roku życia	% udział w ogólnej liczbie bezrobotnych
Augustów	1018	31,2
Białystok	5422	27,0
Bielsk Podlaski	643	35,4
Grajewo	1120	34,5
Hajnówka	391	22,8
Kolno	1231	45,3
Łomża	1965	36,1
Mońki	791	42,1
Sejny	492	34,0
Siemiatycze	614	37,1
Sokółka	1448	34,7
Suwałki	1055	31,5
Wysokie Maz.	938	45,1
Zambrów	754	34,5
<b>Woj. podlaskie</b>	<b>17882</b>	<b>32,5</b>

Największy odsetek osób do 30 roku życia w ogólnej liczbie bezrobotnych odnotowano na terenie działania PUP w: Kolnie (45,3%), Wysokiem Mazowieckiem (45,1%) oraz Mońkach (42,1%); najmniejszy zaś w Hajnówce (22,8%), Białymstoku (27,0%) oraz Augustowie (31,2%).

Tabela 34. „Napływ” do bezrobocia i „odpływ” z bezrobocia” osób do 30 roku życia w 2015 roku (w okresie sprawozdawczym)

Wyszczególnienie	Bezrobotna młodzież do 30 roku życia	
	liczba	%
<b>Bezrobotni do 30 roku życia nowo zarejestrowani „napływ”, z tego:</b>	<b>35985</b>	<b>100,0</b>
- po raz pierwszy	10147	28,2
- po raz kolejny, w tym powracający do rejestracji:	25838	71,8
- po pracach interwencyjnych	43	0,1
- po robotach publicznych	81	0,2
- po stażu	4993	13,9
- po odbyciu przygotowania zawodowego dorosłych	2	0,01

**SYTUACJA NA RYNKU PRACY W WOJ. PODLASKIM W 2015 ROKU**

Wyszczególnienie	Bezrobotna młodzież do 30 roku życia	
	liczba	%
- po szkoleniu	936	2,6
- po pracach społecznie użytecznych	76	0,2
<b>Bezrobotni do 30 roku życia wyrejestrowani „odpływ”, w tym z powodu:</b>	<b>37099</b>	<b>100,0</b>
<input type="checkbox"/> podjęcia pracy, z tego:	18971	51,1
<input type="checkbox"/> pracy niesubsydiowanej	15942	43,0
- z tytułu podjęcia działalności gospodarczej	382	1,0
- w tym pracy sezonowej	2050	5,5
<input type="checkbox"/> pracy subsydiowanej, w tym:	3029	8,2
- w ramach prac interwencyjnych	956	2,6
- w ramach robót publicznych	285	0,8
- z tytułu podjęcia działalności gospodarczej	719	1,9
- w ramach bonu na zasiedlenie	7	0,0
- w ramach refundacji kosztów zatrudnienia bezrobotnego	625	1,7
- z tytułu podjęcia pracy poza miejscem zamieszkania w ramach bonu na zasiedlenie	325	0,9
- w ramach bonu zatrudnieniowego	83	0,2
<input type="checkbox"/> rozpoczęcia szkolenia	947	2,6
- w tym w ramach bonu szkoleniowego	274	0,7
<input type="checkbox"/> rozpoczęcia stażu	4915	13,2
- w tym w ramach bonu stażowego	420	1,1
<input type="checkbox"/> rozpoczęcia przygotowania zawodowego	13	0,04
<input type="checkbox"/> rozpoczęcia pracy społecznie użytecznej	102	0,3
<input type="checkbox"/> skierowania do agencji zatrudnienia w ramach zlecenia działań aktywizacyjnych	130	0,4
<input type="checkbox"/> odmowy bez uzasadnionej przyczyny przyjęcia propozycji pracy lub innej formy pomocy, w tym w ramach PAI	585	1,6
<input type="checkbox"/> niepotwierdzenia gotowości do pracy	7148	19,3
<input type="checkbox"/> dobrowolnej rezygnacji ze statusu bezrobotnego	2806	7,6
<input type="checkbox"/> podjęcia nauki	314	0,8

Do urzędów pracy woj. podlaskiego zgłosiło się w ciągu całego 2015r. 35985 osób do 30 roku życia, co stanowiło 50,4% ogółu nowo zarejestrowanych bezrobotnych. Po raz pierwszy zarejestrowało się 10147 osób w omawianej kategorii wiekowej, tj. 28,2%, a po raz kolejny – 25838 osób, tj. 71,8%. Po pracach interwencyjnych wróciły 43 osoby do 30 roku życia (0,1% nowo rejestrującej się młodzieży), po robotach publicznych – 81 osób (0,2%), po stażu – 4993

osoby (13,9%), po szkoleniu – 936 osób (2,6%), po pracach społecznie użytecznych – 76 osób (0,2%) oraz 2 osoby (0,01%) po przygotowaniu zawodowym dorosłych.

Jednocześnie rejestry bezrobotnych opuściło 37099 osób w wieku do 30 lat, czyli 48,3% ogółu bezrobotnych wyrejestrowanych. Tak jak wśród ogółu bezrobotnych, najczęstszą przyczyną wyłączeń młodych osób z ewidencji urzędów pracy w 2015 r. było podejmowanie przez nich pracy. Z tego tytułu wyrejestrowano 18971 osób (51,1% „odpływów” młodzieży), z czego pracę niesubsydiowaną podjęły 15942 osoby, a subsydiowaną – 3029 osób. Drugą najczęściej występującą przyczyną wyłączeń było niepotwierdzenie gotowości do pracy. Z tego powodu wyłączono 7148 osób do 30 roku życia (19,3% „odpływów”). Na staż zostało skierowanych 4915 młodych osób (13,2%), natomiast szkolenie podjęło 947 osób (2,6%). 102 osoby do 30 roku życia rozpoczęły prace społecznie użyteczne (0,3%), a 130 skierowano do agencji zatrudnienia w ramach zlecenia działań aktywizacyjnych (0,4%). Ze statusu bezrobotnego dobrowolnie zrezygnowało 2806 osób z omawianej kategorii wiekowej (7,6%). W ramach nowych form wsparcia zatrudnienia: bonu na zasiedlenie pracę poza miejscem zamieszkania podjęło 325 bezrobotnych do 30 roku życia (0,9%), bonu zatrudnieniowego – 83 bezrobotnych do 30 roku życia (0,2%).

W 2015r. wskaźnik płynności rynku pracy wśród osób bezrobotnych do 30 roku życia wyniósł 52,7%. Dla porównania, dla całej zbiorowości bezrobotnych wskaźnik ten wyniósł 54,4%.

### **3.4.2. Bezrobotni do 25 roku życia**

W końcu 2015r. w ewidencji urzędów pracy woj. podlaskiego zarejestrowane były 9233 osoby do 25 roku życia, czyli 16,8% ogółu zarejestrowanych bezrobotnych. W populacji tej wystąpiło 4247 kobiet (46,0%), 4800 osób zamieszkałych na wsi (52,0%), 3609 osób długotrwale bezrobotnych (39,1%), oraz 1290 osób posiadających co najmniej jedno dziecko do 6 roku życia (14,0%).

**Tabela 35. Bezrobotna młodzież do 25 roku życia w 2015 roku**  
(stan w końcu kwartału)

Kwartały	Bezrobotni do 25 roku życia		wzrost/spadek w porównaniu do poprzedniego kwartału (+/-)	
	liczba	% do ogółu	w liczbach	w %
IV kwartał 2014r.	10784	17,9	-	-
I kwartał 2015r.	11029	17,7	+245	+2,3
II kwartał 2015r.	9061	16,3	-1968	-17,8
III kwartał 2015r.	9318	17,3	+257	-2,8
IV kwartał 2015r.	9233	16,8	-85	+0,9

Poziom bezrobocia wśród młodzieży do 25 roku życia podlegał w 2015 roku znacznym wahaniom: po początkowym okresie (I kwartał) wzrostu liczby zarejestrowanych bezrobotnych nastąpił znaczny spadek o 1968 osób (II kwartał), po czym nastąpił kolejne okresy nieznacznego wzrostu i spadku liczebności tej subpopulacji. W ciągu 2015r. poziom bezrobocia wśród osób do 25 roku życia spadł o 1551 osób, tj. o 14,4%, a procentowy udział w ogólnej zbiorowości bezrobotnych zmniejszył się o 1,1 punktu proc.

**Tabela 36. Bezrobotni do 25 roku życia wg Powiatowych Urzędów Pracy w 2015 roku** (stan w końcu roku)

Powiatowy Urząd Pracy	Liczba bezrobotnych do 25 roku życia	% udział w ogólnej liczbie bezrobotnych
Augustów	541	16,6
Białystok	2348	11,7
Bielsk Podl.	330	18,2
Grajewo	637	19,6
Hajnówka	196	11,4
Kolno	776	28,6
Łomża	1009	18,5
Mońki	476	25,3
Sejny	256	17,7
Siemiatycze	354	21,4
Sokółka	817	19,6
Suwałki	526	15,7
Wysokie Maz.	532	25,6
Zambrów	435	19,9
<b>Woj. podlaskie</b>	<b>9233</b>	<b>16,8</b>

Największy odsetek osób do 25 roku życia w ogólnej liczbie bezrobotnych odnotowano na terenie działania PUP w: Kolnie (28,6%), Wysokiem Mazowieckiem (25,6%) oraz Mońkach (25,3%); najmniejszy zaś w Hajnówce (11,4%) i Białymstoku (11,7%).

Tabela 37. „Napływ” do bezrobocia i „odpływ” z bezrobocia” młodzieży do 25 roku życia w 2015 roku (w okresie sprawozdawczym)

Wyszczególnienie	Bezrobotna młodzież do 25 roku życia	
	liczba	%
<b>Bezrobotni do 25 roku życia nowo zarejestrowani „napływ”, z tego:</b>	<b>20947</b>	<b>100,0</b>
- po raz pierwszy	7847	37,5
- po raz kolejny, w tym powracający do rejestracji:	13100	62,5
- po pracach interwencyjnych	25	0,1
- po robotach publicznych	36	0,2
- po stażu	2922	13,9
- po odbyciu przygotowania zawodowego dorosłych	1	0,01
- po szkoleniu	521	2,5
- po pracach społecznie użytecznych	29	0,1
<b>Bezrobotni do 25 roku życia wyrejestrowani „odpływ”, w tym z powodu:</b>	<b>20528</b>	<b>100,0</b>
<input type="checkbox"/> podjęcia pracy, z tego:	9615	46,8
▪ pracy niesubsydiowanej	8245	40,2
- z tytułu podjęcia działalności gospodarczej	122	0,6
- w tym pracy sezonowej	1218	5,9
▪ pracy subsydiowanej, w tym:	1370	6,7
- w ramach prac interwencyjnych	488	2,4
- w ramach robót publicznych	123	0,6
- z tytułu podjęcia działalności gospodarczej	244	1,2
- w ramach refundacji kosztów zatrudnienia bezrobotnego	349	1,7
- z tytułu podjęcia pracy poza miejscem zamieszkania w ramach bonu na zasiedlenie	103	0,5
- w ramach bonu zatrudnieniowego	44	0,2
<input type="checkbox"/> rozpoczęcia szkolenia	529	2,6
- w tym w ramach bonu szkoleniowego	148	0,7
<input type="checkbox"/> rozpoczęcia stażu	3165	15,4
- w tym w ramach bonu stażowego	229	1,1
<input type="checkbox"/> rozpoczęcia przygotowania zawodowego	11	0,1
<input type="checkbox"/> rozpoczęcia pracy społecznie użytecznej	34	0,2

Wyszczególnienie	Bezrobotna młodzież do 25 roku życia	
	liczba	%
<input type="checkbox"/> skierowania do agencji zatrudnienia w ramach zlecenia działań aktywizacyjnych	55	0,3
<input type="checkbox"/> odmowy bez uzasadnionej przyczyny przyjęcia propozycji odpowiedniej pracy lub innej formy pomocy	385	1,9
<input type="checkbox"/> niepotwierdzenia gotowości do pracy	4252	20,7
<input type="checkbox"/> dobrowolnej rezygnacji ze statusu bezrobotnego	1583	7,7
<input type="checkbox"/> podjęcia nauki	293	1,4

Do urzędów pracy woj. podlaskiego zgłosiło się w ciągu całego 2015r. 20947 osób do 25 roku życia, co stanowiło 29,3% ogółu nowo zarejestrowanych bezrobotnych (2014r.: 22691 – 31,6%). Po raz pierwszy zarejestrowało się 7847 osób w omawianej kategorii wiekowej, tj. 37,5%, a po raz kolejny – 13100 osób, tj. 62,5%. Po pracach interwencyjnych wróciło 25 osób do 25 roku życia (0,1% nowo rejestrującej się młodzieży), po robotach publicznych – 36 osób (0,2%), po stażu – 2922 osoby (13,9%), po szkoleniu – 521 osób (2,5%), po pracach społecznie użytecznych – 29 osób (0,1%) oraz 1 osoba (0,01%) po przygotowaniu zawodowym dorosłych.

Jednocześnie rejestry bezrobotnych opuściło 20528 osób w wieku do 25 lat, czyli 26,7% ogółu bezrobotnych wyrejestrowanych (2014r.: 23987 – 29,2%). Tak jak wśród ogółu bezrobotnych, najczęstszą przyczyną wyłączeń młodych osób z ewidencji urzędów pracy w 2015 r. było podejmowanie przez nich pracy. Z tego tytułu wyrejestrowano 9615 osób (46,8% „odpływów” młodzieży), z czego pracę niesubsydiowaną podjęło 8245 osób, a subsydiowaną – 1370 osób. Drugą najczęściej występującą przyczyną wyłączeń było niepotwierdzenie gotowości do pracy. Z tego powodu wyłączono 4252 osoby do 25 roku życia (20,7% „odpływów”). Na staż zostało skierowanych 3165 młodych osób (15,4% „odpływów”), natomiast szkolenie podjęło 529 osób (2,6% „odpływów”). 34 osoby do 25 roku życia rozpoczęły prace społecznie użyteczne (0,2%), a 55 skierowano do agencji zatrudnienia w ramach zlecenia działań aktywizacyjnych (0,3%). Ze statusu bezrobotnego dobrowolnie zrezygnowały



1583 osoby z omawianej kategorii wiekowej (7,7%). W ramach nowych form wsparcia zatrudnienia: bonu na zasiedlenie pracą poza miejscem zamieszkania podjęło 103 bezrobotnych do 25 roku życia (0,5%), w ramach bonu zatrudnieniowego – 44 bezrobotnych do 25 roku życia (0,2%).

Wskaźnik płynności rynku pracy dla młodzieży do 25 roku życia, pod wpływem zmniejszonego napływu do bezrobocia oraz wzrostu liczby podjęć pracy wzrósł w 2015 r. o 5,1 punktu proc. i wyniósł 45,9%. Dla porównania, dla całej zbiorowości bezrobotnych wskaźnik ten wyniósł 54,4%.

### **3.4.3. Bezrobotni w okresie 12 miesięcy od dnia ukończenia nauki**

W ciągu 2015 r. w urzędach pracy woj. podlaskiego zarejestrowały się 8602 nowe osoby będące w okresie do 12 miesięcy od dnia ukończenia nauki, czyli 12,0% ogółu nowo zarejestrowanych bezrobotnych. Jednocześnie w ciągu tego roku pracę podjęły 3272 osoby z tej grupy bezrobotnych. Wskaźnik płynności rynku pracy wyniósł więc 38,0% (w 2014 r. – 33,7%).

**Tabela 38. Osoby bezrobotne w okresie 12 miesięcy od dnia ukończenia nauki w woj. podlaskim w 2015 roku (stan w końcu kwartału)**

Kwartały	Bezrobotni w okresie 12 miesięcy od dnia ukończenia nauki		wzrost / spadek w porównaniu do poprzedniego kwartału (+/-)	
	liczba	% do ogółu	w liczbach	w %
IV kwartał 2014r.	3187	5,3	-	-
I kwartał 2015r.	3251	5,2	+64	+2,0
II kwartał 2015r.	1546	2,8	-1705	-52,4
III kwartał 2015r.	2520	4,7	+974	+63,0
IV kwartał 2015r.	2776	5,0	+256	+10,2

Na przestrzeni całego roku populacja bezrobotnych absolwentów zmniejszyła się o 411 osób, tj. o 12,9%, a ich udział wśród ogółu bezrobotnych zmniejszył się o 0,3 pkt proc. W końcu 2015r. w urzędach pracy pozostawało zarejestrowanych 2776 bezrobotnych absolwentów. Stanowili oni 5,0% ogółu zarejestrowanych bezrobotnych.

Tabela 39. Bezrobotni w okresie 12 miesięcy od dnia ukończenia nauki wg powiatowych urzędów pracy w 2015 roku (stan w końcu roku)

Powiatowy Urząd Pracy	Liczba bezrobotnych w okresie 12 mies. od dnia ukończenia nauki	% udział w ogólnej liczbie bezrobotnych
Augustów	153	4,7
Białystok	829	4,1
Bielsk Podlaski	89	4,9
Grajewo	159	4,9
Hajnówka	59	3,4
Kolno	197	7,2
Łomża	321	5,9
Mońki	115	6,1
Sejny	54	3,7
Siemiatycze	108	6,5
Sokółka	210	5,0
Suwałki	199	6,0
Wysokie Maz.	161	7,7
Zambrów	122	5,6
<b>Woj. podlaskie</b>	<b>2776</b>	<b>5,0</b>

W końcu 2015 r. największy procent absolwentów w ogólnej liczbie bezrobotnych odnotowano na terenie działania PUP w: Wysokim Mazowieckiem (7,7%), Kolnie (7,2%) i Siemiatyczach (6,5%); najmniej zaś na terenie PUP w: Hajnówce (3,4%), Sejnach (3,7%) oraz Białymstoku (4,1%).

Tabela 40. Bezrobotni w okresie 12 miesięcy od dnia ukończenia nauki według wielkich grup zawodów w woj. podlaskim w 2015 roku (stan w końcu roku)

Grupy zawodów (nazwa grupy wielkiej)	Bezrobotni ogółem		w tym osoby w okresie 12 m-cy od dnia ukończenia nauki	
	liczba	%	liczba	%
Ogółem, z tego:	<b>55019</b>	<b>100,0</b>	<b>2776</b>	<b>100,0</b>
0. Siły zbrojne	7	0,01	0	0,0
1. Przedstawiciele władz publicznych, wyżsi urzędnicy i kierownicy	267	0,5	2	0,1
2. Specjaliści	6237	11,3	795	28,6
3. Technicy i inny średni personel	7436	13,5	359	12,9
4. Pracownicy biurowi	1914	3,5	64	2,3
5. Pracownicy usług osobistych i sprzedawcy	8123	14,8	267	9,6
6. Rolnicy, ogrodnicy, leśnicy i rybacy	1194	2,2	9	0,3
7. Robotnicy przemysłowi i rzemieślnicy	12426	22,6	179	6,4
8. Operatorzy i monterzy maszyn i urządzeń	2954	5,4	22	0,8
9. Pracownicy przy pracach prostych	4902	8,9	39	1,4
Bez zawodu	9559	17,4	1040	37,5

Struktura zawodowa bezrobotnych absolwentów różni się zdecydowanie od struktury ogółu zarejestrowanych bezrobotnych.

Wśród bezrobotnych absolwentów najliczniej reprezentowaną grupą zawodową są specjaliści. W końcu 2015r. do grupy tej zaliczono 795 osób i stanowiły one 28,6% ogółu zarejestrowanych bezrobotnych absolwentów. Udział specjalistów wśród bezrobotnych absolwentów jest więc ponad 2,5-krotnie większy niż w ogólnej zbiorowości bezrobotnych. Wśród bezrobotnych specjalistów będących w okresie 12 miesięcy od dnia ukończenia nauki najliczniej reprezentowani byli specjaliści ds. administracji i rozwoju, specjaliści do spraw zarządzania i organizacji, specjaliści nauczania i wychowania oraz specjaliści z dziedziny prawa.

Drugą pod względem liczebności grupą zawodową wśród bezrobotnych absolwentów są technicy i inny średni personel – w końcu 2015r. zarejestrowanych było 359 osób. Stanowiły one 12,9% bezrobotnych absolwentów, natomiast wśród ogółu bezrobotnych - 13,5%. Największe grupy zawodowe absolwentów szkół średnich to: technicy mechanicy, technicy ekonomiści, technicy żywienia i gospodarstwa domowego oraz technicy informatycy.

Wyższy jest też procentowy udział osób nie posiadających żadnego zawodu w populacji bezrobotnych absolwentów niż w ogólnej liczbie bezrobotnych: odpowiednio 37,5% wobec 17,4% udziału w ogólnej zbiorowości bezrobotnych. Jest to jedna z liczniejszych grup wśród bezrobotnych absolwentów szkół, rekrutująca się spośród osób kończących edukację na poziomie liceum ogólnokształcącego i tym osobom ze względu na brak wykształcenia w konkretnym zawodzie najtrudniej jest podjąć pracę.

### **3.5. Bezrobotni powyżej 50 roku życia**

Osoby powyżej 50 roku życia zostały uznane przez Ustawę o promocji zatrudnienia i instytucjach rynku pracy za osoby będące w szczególnej sytuacji na rynku pracy i w związku z tym zostały objęte przez powiatowe urzędy pracy dodatkowymi działaniami.

W końcu 2015r. w ewidencji urzędów pracy woj. podlaskiego zarejestrowanych było 14849 osób powyżej 50 roku życia, czyli 27,0% ogółu zarejestrowanych bezrobotnych. W populacji tej wystąpiły 5323 kobiety (35,8%), 4368 osób zamieszkałych na wsi (29,4%), 10618 osób długotrwale bezrobotnych (71,5%) oraz 1890 osób niepełnosprawnych (12,7%).

**Tabela 41. Bezrobotni powyżej 50 roku życia w woj. podlaskim w 2015 roku (stan w końcu kwartału)**

Kwartały	Bezrobotni powyżej 50 roku życia		wzrost / spadek w porównaniu do poprzedniego kwartału (+/-)	
	liczba	% do ogółu	w liczbach	w %
IV kwartał 2014r.	15726	26,0	-	-
I kwartał 2015r.	16167	26,0	+441	+2,8
II kwartał 2015r.	15073	27,2	-1094	-6,8
III kwartał 2015r.	14382	26,7	-691	-4,6
IV kwartał 2015r.	14849	27,0	+467	+3,2

W ciągu roku poziom bezrobocia wśród tej grupy wiekowej zmniejszył się w III i IV kwartale, natomiast wzrost poziomu bezrobocia wystąpił sezonowo: w I i IV kwartale. W 2015r. poziom bezrobocia wśród osób powyżej 50 roku życia zmniejszył się o 5,6% (o 877 osób).

**Tabela 42. Bezrobotni powyżej 50 roku życia wg powiatowych urzędów pracy w 2015 roku (stan w końcu roku)**

Powiatowy Urząd Pracy	Liczba osób powyżej 50 roku życia	% udział w ogólnej liczbie bezrobotnych
Augustów	939	28,8
Białystok	5919	29,5
Bielsk Podlaski	494	27,2
Grajewo	763	23,5
Hajnówka	567	33,1
Kolno	487	17,9
Łomża	1389	25,5
Mońki	449	23,9
Sejny	340	23,5
Siemiatycze	439	26,5
Sokółka	1037	24,8
Suwałki	1053	31,5
Wysokie Mazowieckie	452	21,7
Zambrów	521	23,8
<b>Woj. podlaskie</b>	<b>14849</b>	<b>27,0</b>

Największy odsetek osób bezrobotnych powyżej 50 roku życia odnotowano w PUP w: Hajnówce (33,1%) Suwałkach (31,5%), oraz Białymstoku

(29,5%); najmniejszy zaś w PUP w: Kolnie (17,9%), Wysokiem Mazowieckiem (21,7%) oraz Grajewie i Sejnach (po 23,5%).

**Tabela 43. "Napływy" i "odpływy" bezrobotnych powyżej 50 roku życia w 2015 roku (w okresie sprawozdawczym)**

Wyszczególnienie	Bezrobotni powyżej 50 roku życia	
	liczba	%
<b>Bezrobotni nowo zarejestrowani "napływ", z tego rejestrujący się:</b>	<b>12639</b>	<b>100,0</b>
- po raz pierwszy	1437	11,4
- po raz kolejny, w tym powracający do rejestracji:	11202	88,6
- po pracach interwencyjnych	29	0,2
- po robotach publicznych	144	1,1
- po stażu	664	5,3
- po szkoleniu	179	1,4
- po pracach społecznie użytecznych	377	3,0
<b>Bezrobotni po 50 roku życia wyrejestrowani „odpływ”, w tym z powodu:</b>	<b>13516</b>	<b>100,0</b>
<input type="checkbox"/> podjęcia pracy, z tego:	5658	41,9
▪ pracy niesubsydiowanej	4427	32,8
- z tytułu podjęcia działalności gospodarczej	247	1,8
- w tym pracy sezonowej	515	3,8
▪ pracy subsydiowanej, w tym:	1231	9,1
- w ramach prac interwencyjnych	451	3,3
- w ramach robót publicznych	435	3,2
- z tytułu podjęcia działalności gospodarczej	93	0,7
- w ramach refundacji kosztów zatrudnienia bezrobotnego	138	1,0
- podjęcia pracy w ramach dofinansowania wynagrodzenia za zatrudnienie skierowanego bezrobotnego powyżej 50 roku życia	51	0,4
<input type="checkbox"/> rozpoczęcia szkolenia	178	1,3
<input type="checkbox"/> rozpoczęcia stażu	676	5,0
<input type="checkbox"/> rozpoczęcia przygotowania zawodowego dorosłych	2	0,0
<input type="checkbox"/> rozpoczęcia pracy społecznie użytecznej	436	3,2
<input type="checkbox"/> skierowania do agencji zatrudnienia w ramach zlecania działań aktywizacyjnych	270	2,0
<input type="checkbox"/> odmowy bez uzasadnionej przyczyny przyjęcia propozycji odpowiedniej pracy lub innej formy pomocy	114	0,8
<input type="checkbox"/> niepotwierdzenia gotowości do pracy	2108	15,6
<input type="checkbox"/> dobrowolnej rezygnacji ze statusu bezrobotnego	1071	7,9

Wyszczególnienie	Bezrobotni powyżej 50 roku życia	
	liczba	%
<input type="checkbox"/> osiągnięcia wieku emerytalnego	555	4,1
<input type="checkbox"/> nabycia praw emerytalnych lub rentowych	404	3,0
<input type="checkbox"/> nabycia praw do świadczenia przedemerytalnego	1011	7,5

W 2015 roku w urzędach pracy zarejestrowało się 12639 bezrobotnych powyżej 50 roku życia (17,7% napływu do bezrobocia ogółem), z tego po raz pierwszy zarejestrowało się 1437 osób (11,4% ogółu napływu w tej populacji), a po raz kolejny 11202 osoby (tj. 88,6%). W porównaniu do 2014 r. odnotowano spadek napływu do bezrobocia osób w omawianej grupie wiekowej o 208 osób, tj. o 1,6%. W tym samym czasie napływ bezrobotnych ogółem zmniejszył się o 0,5%.

W 2015 roku z ewidencji bezrobotnych wyłączono 13516 osób powyżej 50 roku życia, tj. o 1252 osoby mniej niż w 2014r. (spadek odpływów o 8,5%, a więc większy niż wśród ogółu bezrobotnych, wśród których odpływy zmniejszyły się o 6,6%). Najczęstszą przyczyną wyłączenia starszych osób bezrobotnych ze ewidencji urzędów pracy były podjęcia pracy (41,9% odpływu tej subpopulacji) oraz niepotwierdzenie gotowości do pracy (15,6%). W analizowanym okresie pracę podjęło 5658 osób w omawianej kategorii i było to o 213 osób więcej niż w 2014 r. Pracę niesubsydiowaną podjęło 4427 osób (32,8% odpływu tej subpopulacji), a w ramach subsydiowanych miejsc pracy zatrudniono 1231 osób (9,1% odpływu).

W 2015 r. różnego rodzaju formami pomocy objęto 2793 bezrobotnych powyżej 50 roku życia, co stanowiło 20,7% wyłączeń z ewidencji bezrobotnych w tej grupie wiekowej (prace interwencyjne, roboty publiczne, środki na podjęcie działalności gospodarczej, refundacje kosztów zatrudnienia skierowanego bezrobotnego, podjęcia pracy w ramach dofinansowania wynagrodzenia, szkolenia, staże, przygotowanie zawodowe, prace społecznie użyteczne, skierowanie do agencji zatrudnienia w ramach zlecania działań aktywizacyjnych).

Największym zainteresowaniem bezrobotnych w omawianej kategorii wiekowej cieszyły się staże, które w 2015 r. rozpoczęło 676 osób w wieku 50+ (5,0% odpływu osób pow. 50 roku życia), prace interwencyjne, które rozpoczęło 451 osób (3,3%), prace społecznie użyteczne, które rozpoczęło 436 osób (3,2%), a także roboty publiczne, które rozpoczęło 435 osób (3,2%).

Wskaźnik płynności rynku pracy dla osób powyżej 50 roku życia, rozumiany jako stosunek liczby osób podejmujących pracę w 2015 r. do liczby osób nowo zarejestrowanych w tym czasie, wyniósł 44,8% (w 2014r. – 42,4%). Dla porównania, dla całej zbiorowości bezrobotnych wskaźnik ten wyniósł 54,4%.

### **3.6. Długotrwale bezrobocie w woj. podlaskim**

Osoby długotrwale bezrobotne, zgodnie z Ustawą o promocji zatrudnienia i instytucjach rynku pracy, to osoby pozostające w rejestrze powiatowego urzędu pracy łącznie przez okres ponad 12 miesięcy w okresie ostatnich 2 lat, z wyłączeniem okresów odbywania stażu i przygotowania zawodowego w miejscu pracy. Jako osoby będące w szczególnej sytuacji na rynku pracy, również są adresatami dodatkowych działań publicznych służb zatrudnienia.

Na koniec 2015 roku liczba zarejestrowanych długotrwale bezrobotnych wyniosła 33424 osób i stanowili oni 60,7% ogółu czyli o 1,2 punktu procentowego mniej niż na koniec 2014r.

W końcu 2015r. w ewidencji urzędów pracy woj. podlaskiego zarejestrowane były 33424 osoby długotrwale bezrobotne, czyli 60,7% ogółu zarejestrowanych bezrobotnych. W populacji tej wystąpiło 15465 kobiet (46,3%), 12353 osoby zamieszkałe na wsi (37,0%), 10618 osób powyżej 50 roku życia (31,8%) oraz 8255 osób do 30 roku życia (24,7%) i 4435 osób posiadających co najmniej jedno dziecko do 6 roku życia (13,3%).



**Tabela 44. Długotrwale bezrobotni w woj. podlaskim w 2015 roku**  
(stan w końcu kwartału)

Kwartały	Długotrwale bezrobotni		wzrost / spadek w porównaniu do poprzedniego kwartału (+/-)	
	liczba	% do ogółu	w liczbach	w %
IV kwartał 2014r.	37409	61,9	-	-
I kwartał 2015r.	37751	60,7	+342	+0,9
II kwartał 2015r.	34364	61,9	-3387	-9,0
III kwartał 2015r.	33100	61,5	-1264	-3,7
IV kwartał 2015r.	33424	60,7	+324	+1,0

Poziom bezrobocie wśród osób długotrwale bezrobotnych w ciągu 2015 roku wzrósł w I i IV kwartale, jednak na przestrzeni całego roku spadł wyraźnie. W porównaniu do końca ubiegłego roku liczebność tej kategorii bezrobotnych zmniejszyła się o 3985 osób, tj. o 10,7%.

**Tabela 45. Długotrwale bezrobotni wg powiatowych urzędów pracy w 2015 roku** (stan w końcu roku)

Powiatowy Urząd Pracy	Liczba osób długotrwale bezrobotnych	% udział w ogólnej liczbie bezrobotnych
Augustów	2135	65,5
Białystok	12527	62,5
Bielsk Podlaski	1070	58,9
Grajewo	1989	61,3
Hajnówka	946	55,2
Kolno	1708	62,8
Łomża	3165	58,1
Mońki	1174	62,4
Sejny	897	61,9
Siemiatycze	956	57,8
Sokółka	2884	69,1
Suwałki	1539	46,0
Wysokie Mazowieckie	1123	54,0
Zambrów	1311	59,9
<b>Woj. podlaskie</b>	<b>33424</b>	<b>60,7</b>

Największy odsetek osób długotrwale bezrobotnych odnotowano w PUP w: Sokółce (69,1%), Augustowie (65,5%) oraz Kolnie (62,8%); najmniej zaś w PUP w: Suwałkach (46,0%), Wysokiem Mazowieckiem (54,0%) i Hajnówce (55,2%).

Tabela 46. "Napływ" do bezrobocia i "odpływ" z bezrobocia" osób długo-  
trwale bezrobotnych w 2015 roku (w okresie sprawozdawczym)

Wyszczególnienie	Długotrwanie bezrobotni	
	liczba	%
<b>Bezrobotni nowo zarejestrowani "napływ", z tego rejestrujący się, w tym powracający do rejestracji:</b>	<b>27620</b>	<b>100,0</b>
- po pracach interwencyjnych	26	0,1
- po robotach publicznych	88	0,3
- po stażu	2283	8,3
- po szkoleniu	603	2,2
- po pracach społecznie użytecznych	779	2,8
<b>Bezrobotni po 50 roku życia wyrejestrowani „odpływ”, w tym z powodu:</b>	<b>31605</b>	<b>100,0</b>
<input type="checkbox"/> podjęcia pracy, z tego:	13535	42,8
<input type="checkbox"/> pracy niesubsydiowanej	11265	35,6
- z tytułu podjęcia działalności gospodarczej	477	1,5
- w tym pracy sezonowej	1400	4,4
<input type="checkbox"/> pracy subsydiowanej, w tym:	2270	7,2
- w ramach prac interwencyjnych	798	2,5
- w ramach robót publicznych	433	1,4
- z tytułu podjęcia działalności gospodarczej	427	1,4
- w ramach refundacji kosztów zatrudnienia bezrobotnego	434	1,4
- podjęcia pracy poza miejscem zamieszkania w ramach bonu na zasiedlenie	28	0,1
- podjęcia pracy w ramach bonu zatrudnieniowego	15	0,05
- podjęcia pracy w ramach dofinansowania wynagrodzenia za zatrudnienie skierowanego bezrobotnego powyżej 50 roku życia	22	0,1
<input type="checkbox"/> rozpoczęcia szkolenia	564	1,8
- w tym w ramach bonu szkoleniowego	64	0,2
<input type="checkbox"/> rozpoczęcia stażu	2732	8,6
- w tym w ramach bonu stażowego	100	0,6
<input type="checkbox"/> rozpoczęcia przygotowania zawodowego dorosłych	4	0,01
<input type="checkbox"/> rozpoczęcia pracy społecznie użytecznej	902	2,9
<input type="checkbox"/> skierowania do agencji zatrudnienia w ramach zlecania działań aktywizacyjnych	844	2,7
<input type="checkbox"/> odmowy bez uzasadnionej przyczyny przyjęcia propozycji odpowiedniej pracy lub innej formy pomocy, w tym w ramach PAI	581	1,8
<input type="checkbox"/> niepotwierdzenia gotowości do pracy	6775	21,4
<input type="checkbox"/> dobrowolnej rezygnacji ze statusu bezrobotnego	2991	9,5

Wyszczególnienie	Długotrwale bezrobotni	
	liczba	%
<input type="checkbox"/> podjęcia nauki	31	0,1
<input type="checkbox"/> osiągnięcia wieku emerytalnego	472	1,5
<input type="checkbox"/> nabycia praw emerytalnych lub rentowych	283	0,9
<input type="checkbox"/> nabycia praw do świadczenia przedemerytalnego	7	0,02

W urzędach pracy woj. podlaskiego w ciągu 2015 r. zarejestrowało się po raz kolejny 27620 osób, które pozostawały bez pracy łącznie przez okres ponad 12 miesięcy w okresie ostatnich 2 lat. Stanowiły one 38,7% wszystkich nowo rejestrujących się bezrobotnych (w 2014r. – 31948 osób, tj. 44,5%). Najwięcej osób długotrwale bezrobotnych wróciło po stażu – 2283 osoby (8,3%), po pracach społecznie użytecznych – 779 osób (2,4%) oraz po szkoleniu – 603 osoby (2,2%).

Jednocześnie rejestry bezrobotnych opuściło 31605 osób długotrwale bezrobotnych, czyli 41,1% ogółu bezrobotnych wyrejestrowanych. Najczęstszą przyczyną wyłączeń tych osób z ewidencji urzędów pracy w 2015r. było podejmowanie pracy. Z tego powodu wyłączono 13535 osób długotrwale bezrobotnych (42,8% „odpływów”), z czego pracę niesubsydiowaną podjęło 11265 osób, a subsydiowaną – 2270 osób. Kolejną najczęściej występującą przyczyną wyłączeń było niepotwierdzenie gotowości do pracy. Z tego tytułu wyrejestrowano 6775 osób (21,4% „odpływów” osób długotrwale bezrobotnych). Z powodu odmowy bez uzasadnionej przyczyny przyjęcia propozycji odpowiedniej pracy lub innej formy pomocy wyrejestrowano w 2015 roku 581 osób (1,8% „odpływów”). Ze statusu bezrobotnego dobrowolnie zrezygnowało 2991 osób z omawianej kategorii (9,5%). Szkolenie rozpoczęły 564 osoby z omawianej kategorii bezrobotnych (1,8% „odpływów”), a na staż zostały skierowane 2732 osoby (8,6% „odpływów”). Prace społecznie użyteczne rozpoczęły 902 osoby (2,9% „odpływów”), przygotowanie zawodowe dorosłych - 4 osoby (0,01% „odpływów”), a z tytułu skierowania do agencji zatrudnienia w ramach zlecenia działań aktywizacyjnych wyłączono 844 osoby (2,7% „odpływów”). W ramach

nowych form wsparcia zatrudnienia: bonu na zasiedlenie pracą poza miejscem zamieszkania podjęło 28 osób długotrwale bezrobotnych do 30 roku życia, w ramach bonu zatrudnieniowego – 15 osób długotrwale bezrobotnych do 30 roku życia, a w ramach dofinansowania wynagrodzenia za zatrudnienie skierowanego bezrobotnego powyżej 50 roku życia pracę podjęły 22 osoby długotrwale bezrobotne.

Wskaźnik płynności rynku pracy dla osób długotrwale bezrobotnych, rozumiany jako stosunek liczby osób podejmujących pracę w ciągu 2015 r. do liczby osób nowo zarejestrowanych w tym czasie, wyniósł 49,0% (w 2014 r. 42,8%). Dla porównania, dla całej zbiorowości bezrobotnych wskaźnik ten wyniósł 54,4%.

### **3.7. Bezrobotni korzystający ze świadczeń z pomocy społecznej**

Na mocy nowelizacji ustawy z dnia 20 kwietnia 2004 r. o promocji zatrudnienia i instytucjach rynku pracy (tj. Dz. U. z 2015 poz. 149), która weszła w życie 27 maja 2014 r., również osoby bezrobotne korzystające ze świadczeń z pomocy społecznej mają status osób będących w szczególnej sytuacji na rynku pracy.

W ciągu całego 2015r. zarejestrowało się 827 osób korzystających ze świadczeń z pomocy społecznej (1,2% ogółu osób nowo zarejestrowanych). W tym czasie pracę podjęło 261 osób korzystających ze świadczeń pomocy społecznej. Płynność rynku pracy dla tej grupy bezrobotnych wyniosła 31,6% (wśród ogółu bezrobotnych. – 54,4%).

Na koniec 2015 roku liczba zarejestrowanych bezrobotnych korzystających ze świadczeń pomocy społecznej wyniosła 1124 osoby, w tym 52,3% to kobiety (588), 80,4% to osoby długotrwale bezrobotne (904), 32,6% to osoby powyżej 50 roku życia (366), a 22,3% to osoby posiadające co najmniej jedno dziecko do 6 roku życia (251). Bezrobotni ci stanowili 2,0% ogółu zarejestrowanych bezrobotnych w końcu 2015 roku.

**Tabela 47. Bezrobotni korzystający ze świadczeń z pomocy społecznej w woj. podlaskim w 2015 roku** (stan w końcu kwartału)

Kwartały	Bezrobotni korzystający ze świadczeń z pomocy społecznej		wzrost / spadek w porównaniu do poprzedniego kwartału (+/-)	
	liczba	% do ogółu	w liczbach	w %
IV kwartał 2014r.	bd	bd	-	-
I kwartał 2015r.	584	0,9	-	-
II kwartał 2015r.	883	1,6	+299	+51,2
III kwartał 2015r.	970	1,8	+87	+9,9
IV kwartał 2015r.	1124	2,0	+154	+15,9

Poziom bezrobocia wśród bezrobotnych korzystających ze świadczeń z pomocy społecznej rósł przez cały 2015 rok. Na przestrzeni trzech kwartałów 2015 roku poziom bezrobocia w tej grupie zwiększył się o 540 osób, tj. o 92,5%, a jej udział wśród ogółu bezrobotnych o 1,1 punktu proc.

**Tabela 48. Bezrobotni korzystający ze świadczeń z pomocy społecznej wg powiatowych urzędów pracy w 2015 roku** (stan w końcu roku)

Powiatowy Urząd Pracy	Liczba korzystających ze świadczeń z pomocy społecznej	% udział w ogólnej liczbie bezrobotnych
Augustów	0	0,0
Białystok	393	2,0
Bielsk Podlaski	1	0,1
Grajewo	23	0,7
Hajnówka	0	0,0
Kolno	0	0,0
Łomża	0	0,0
Mońki	156	8,3
Sejny	0	0,0
Siemiatycze	1	0,1
Sokółka	459	11,0
Suwałki	0	0,0
Wysokie Mazowieckie	0	0,0
Zambrów	91	4,2
<b>Woj. podlaskie</b>	<b>1124</b>	<b>2,0</b>

Największy odsetek osób bezrobotnych korzystających ze świadczeń z pomocy społecznej odnotowano w PUP w: Sokółce (11,0%), Mońkach (8,3%) i Zambrowie (4,2%).

**3.8. Bezrobotni posiadający co najmniej jedno dziecko do 6 roku życia**

Bezrobotni posiadający co najmniej jedno dziecko do 6 roku życia są następną grupą osób uznanych za będące w szczególnej sytuacji na rynku pracy i w związku z tym objętych przez powiatowe urzędy pracy dodatkowymi działaniami.

W ciągu całego 2015 r. w urzędach pracy woj. podlaskiego zarejestrowało się 7355 osób posiadających co najmniej jedno dziecko do 6 roku życia (10,3% ogółu osób nowo zarejestrowanych). W tym czasie pracę podjęło 4017 osób bezrobotnych posiadających co najmniej jedno dziecko do 6 roku życia. Płynność rynku pracy dla tej grupy bezrobotnych wyniosła 54,6% (wśród ogółu bezrobotnych. – 54,4%).

Na koniec 2015 roku liczba zarejestrowanych bezrobotnych posiadających co najmniej jedno dziecko do 6 roku życia wyniosła 6926 osób, w tym 78,6% to kobiety (5441), 64,0% to osoby długotrwale bezrobotne (4435), 48,8% to osoby do 30 roku życia (3379). Bezrobotni ci stanowili 12,6% ogółu zarejestrowanych bezrobotnych wg stanu na koniec roku.

**Tabela 49. Bezrobotne osoby posiadające co najmniej jedno dziecko do 6 roku życia w woj. podlaskim w 2015 roku (stan w końcu kwartału)**

Kwartały	Bezrobotni posiadający co najmniej jedno dziecko do 6 roku życia		wzrost / spadek w porównaniu do poprzedniego kwartału (+/-)	
	liczba	% do ogółu	w liczbach	w %
IV kwartał 2014r.	b.d.	b.d.	-	-
I kwartał 2015r.	7207	11,6	-	-
II kwartał 2015r.	6794	12,2	-413	-5,7
III kwartał 2015r.	6727	12,5	-67	-1,0
IV kwartał 2015r.	6926	12,6	+199	+3,0

Poziom bezrobocia wśród osób posiadających co najmniej jedno dziecko do 6 roku życia zmniejszył się w II oraz w III kwartale, po czym rósł do końca roku. Na przestrzeni trzech kwartałów 2015 r. poziom bezrobocia w tej grupie spadł o 281 osób, tj. o 3,9%.

Tabela 50. Bezrobotni posiadający co najmniej jedno dziecko do 6 roku życia wg powiatowych urzędów pracy w 2015 roku (stan w końcu roku)

Powiatowy Urząd Pracy	Liczba osób bezrobotnych posiadających co najmniej jedno dziecko do 6 roku życia	% udział w ogólnej liczbie bezrobotnych
Augustów	362	11,1
Białystok	2215	11,0
Bielsk Podlaski	329	18,1
Grajewo	531	16,4
Hajnówka	197	11,5
Kolno	366	13,5
Łomża	662	12,2
Mońki	300	16,0
Sejny	119	8,2
Siemiatycze	231	14,0
Sokółka	587	14,1
Suwałki	408	12,2
Wysokie Mazowieckie	318	15,3
Zambrów	301	13,8
<b>Woj. podlaskie</b>	<b>6926</b>	<b>12,6</b>

Największy odsetek zarejestrowanych bezrobotnych osób posiadających co najmniej jedno dziecko do 6 roku życia odnotowano w PUP w: Bielsku Podlaskim (18,1%), Grajewie (16,4%) i Mońkach (16,0%); najmniej zaś w PUP w: Sejnach (8,2%), Białymstoku (11,0%) i Augustowie (11,1%).

### **3.9. Bezrobotni posiadający co najmniej jedno dziecko niepełnosprawne do 18 roku życia**

Kolejną grupą osób będących w szczególnej sytuacji na rynku pracy zgodnie ze znowelizowaną Ustawą o promocji zatrudnienia i instytucjach rynku pracy są osoby posiadające co najmniej jedno dziecko niepełnosprawne do 18 roku życia.

W ciągu całego 2015 r. zarejestrowało się 58 osób posiadających co najmniej jedno dziecko niepełnosprawne do 18 roku życia (0,1% ogółu osób zarejestrowanych). W tym okresie pracę podjęły 23 osoby posiadające co najmniej jedno dziecko niepełnosprawne do 18 roku życia. Płynność rynku pracy

dla tej grupy bezrobotnych wyniosła 39,7% (wśród ogółu bezrobotnych. – 54,4%).

Na koniec 2015 roku liczba zarejestrowanych bezrobotnych posiadających co najmniej jedno dziecko niepełnosprawne do 18 roku życia wyniosła 53 osoby, w tym 83,0% stanowiły kobiety (44). Bezrobotni ci stanowili 0,1% ogółu zarejestrowanych bezrobotnych wg stanu na koniec roku.

**Tabela 51. Bezrobotni posiadający co najmniej jedno dziecko niepełnosprawne do 18 roku życia w woj. podlaskim w 2015 roku (stan w końcu kwartału)**

Kwartały	Bezrobotni posiadający co najmniej jedno dziecko niepełnosprawne do 18 roku życia		wzrost / spadek w porównaniu do poprzedniego kwartału (+/-)	
	liczba	% do ogółu	w liczbach	w %
IV kwartał 2014r.	b.d.	b.d.	-	-
I kwartał 2015r.	31	0,1	-	-
II kwartał 2015r.	39	0,1	+8	+25,8
III kwartał 2015r.	45	0,1	+6	+15,4
IV kwartał 2015r.	53	0,1	+8	+17,8

Poziom bezrobocia wśród osób posiadających co najmniej jedno dziecko niepełnosprawne do 18 roku życia zwiększył się na przestrzeni trzech kwartałów 2015 roku o 22 osoby, tj. o 71,0%.

**Tabela 52. Bezrobotni posiadający co najmniej jedno dziecko niepełnosprawne do 18 roku życia wg powiatowych urzędów pracy w 2015 roku (stan w końcu roku)**

Powiatowy Urząd Pracy	Liczba osób posiadających co najmniej jedno dziecko niepełnosprawne do 18 roku życia	% udział w ogólnej liczbie bezrobotnych
Augustów	5	0,2
Białystok	20	0,1
Bielsk Podlaski	6	0,3
Grajewo	7	0,2
Hajnówka	4	0,2
Kolno	2	0,1
Łomża	0	0,0
Mońki	2	0,1



**SYTUACJA NA RYNKU PRACY W WOJ. PODLASKIM W 2015 ROKU**

Powiatowy Urząd Pracy	Liczba osób posiadających co najmniej jedno dziecko niepełnosprawne do 18 roku życia	% udział w ogólnej liczbie bezrobotnych
Sejny	1	0,1
Siemiatycze	0	0,0
Sokółka	3	0,1
Suwałki	1	0,03
Wysokie Mazowieckie	0	0,0
Zambrów	2	0,1
<b>Woj. podlaskie</b>	<b>53</b>	<b>0,1</b>

Największy odsetek bezrobotnych osób posiadających co najmniej jedno dziecko niepełnosprawne do 18 roku życia odnotowano w PUP w: Bielsku Podlaskim (0,3%) oraz Hajnówce i Grajewie (po 0,2%).

**3.10. Bezrobocie osób niepełnosprawnych**

W końcu 2015 roku w powiatowych urzędach pracy woj. podlaskiego zarejestrowane były 3424 osoby niepełnosprawne, w tym 1410 kobiet (41,2%), 810 mieszkańców wsi (23,7%), 2412 osób długotrwale bezrobotnych (70,4%) oraz 1890 osób powyżej 50 roku życia (55,2%). Osoby niepełnosprawne stanowiły 6,2% ogólnej liczby zarejestrowanych bezrobotnych.

**Tabela 53. Bezrobotne osoby niepełnosprawne w woj. podlaskim w 2015 roku (stan w końcu kwartału)**

Kwartały	Bezrobotne osoby niepełnosprawne		wzrost/spadek w porównaniu do poprzedniego kwartału (+/-)
	liczba	% udział w liczbie bezrobotnych ogółem	
IV kwartał 2014r.	3801	6,3	-
I kwartał 2015r.	3810	6,1	+9
II kwartał 2015r.	3559	6,4	-251
III kwartał 2015r.	3432	6,4	-127
IV kwartał 2015r.	3424	6,2	-8

Poziom bezrobocia wśród osób niepełnosprawnych wzrósł nieznacznie tylko w pierwszym kwartale 2015 r., następnie uległ spadkowi podczas trwania

kolejnych trzech kwartałów roku. W porównaniu do końca poprzedniego roku liczebność tej kategorii bezrobotnych zmniejszyła się o 377 osób, tj. o 9,9%, a ich procentowy udział wśród ogółu bezrobotnych o 0,1 punktu proc.

**Tabela 54. Osoby niepełnosprawne zarejestrowane jako bezrobotne w powiatowych urzędach pracy w 2015 r. (stan w końcu roku)**

Powiatowy Urząd Pracy	Liczba bezrobotnych osób niepełnosprawnych	% udział do ogółu bezrobotnych
Augustów	106	3,3
Białystok	1590	7,9
Bielsk Podlaski	160	8,8
Grajewo	100	3,1
Hajnówka	135	7,9
Kolno	63	2,3
Łomża	387	7,1
Mońki	70	3,7
Sejny	17	1,2
Siemiatycze	91	5,5
Sokółka	199	4,8
Suwałki	355	10,6
Wysokie Maz.	60	2,9
Zambrów	91	4,2
<b>Woj. podlaskie</b>	<b>3424</b>	<b>6,2</b>

Największy odsetek osób niepełnosprawnych w ogólnej liczbie bezrobotnych zarejestrowano w końcu 2015r. w PUP w: Suwałkach (10,6%), Bielsku Podlaskim (8,8%) oraz Białymstoku i Hajnówce (po 7,9%); najmniejszy zaś w PUP w: Sejnach (1,2%), Kolnie (2,3%) i Wysokiem Mazowieckiem (2,9%).

**Tabela 55. Osoby niepełnosprawne bezrobotne wg stopnia niepełnosprawności w 2015 roku (stan końcu roku)**

Stopień niepełnosprawności	Bezrobotne osoby niepełnosprawne	
	liczba	% do ogółu
Ogółem	3424	100,0
Znaczny	28	0,8
Umiarkowany	676	19,7
Lekki	2720	79,4

Bezrobotni niepełnosprawni to najczęściej osoby z lekkim stopniem niepełnosprawności (dawna III grupa inwalidzka) – 79,4% osób. Umiarkowany stopień niepełnosprawności (II grupa inwalidzka) posiadało 19,7% osób. Nieliczną grupę stanowiły osoby bezrobotne ze znacznym stopniem niepełnosprawności (I grupa inwalidzka) – 0,8%. Najczęściej występujący wśród bezrobotnych osób niepełnosprawnych rodzaj niepełnosprawności to: upośledzenie narządu ruchu (1148 osób – 33,5%), choroby psychiczne (425 osób – 12,3%), a także choroby układu oddechowego i krążenia (349 osób – 10,2%) oraz choroby narządu wzroku (354 osoby – 10,3%).

**Tabela 56. Osoby niepełnosprawne bezrobotne wg wieku w 2015 roku**  
(stan w końcu roku)

Grupy wiekowe	Bezrobotne osoby niepełnosprawne	
	liczba	% do ogółu
<b>Ogółem</b>	<b>3424</b>	<b>100,0</b>
<b>18 – 24</b>	178	5,2
<b>25 – 29</b>	191	5,6
<b>30 – 39</b>	510	14,9
<b>45 – 49</b>	362	10,6
<b>50-54</b>	535	15,6
<b>55 – 59</b>	850	24,8
<b>60 i więcej</b>	505	14,7

Spośród zarejestrowanych w końcu 2015r. bezrobotnych osób niepełnosprawnych, najliczniej reprezentowana była grupa wiekowa 55 - 59 lat – 24,8%, najmniej liczne były natomiast najmłodsze grupy wiekowe – 5,2% dla grupy w wieku 18-24 lata oraz 5,6% dla grupy w wieku 25-29 lat.

Tabela 57. Osoby niepełnosprawne bezrobotne wg wykształcenia w 2015 roku (stan w końcu roku)

Wykształcenie	Bezrobotne osoby niepełnosprawne	
	Liczba	% do ogółu
<b>Ogółem</b>	<b>3424</b>	<b>100,0</b>
<b>Wyższe</b>	225	6,6
<b>Policealne i średnie zawodowe</b>	722	21,1
<b>Średnie ogólnokształcące</b>	268	7,8
<b>Zasadnicze zawodowe</b>	1065	31,1
<b>Gimnazjalne</b>	73	2,1
<b>Podstawowe i podstawowe nieukończone</b>	1071	31,3

Populację bezrobotnych osób niepełnosprawnych cechuje niski poziom wykształcenia. W końcu 2015r. zaledwie 6,6% z nich posiadało wykształcenie wyższe, a 21,1% - wykształcenie policealne i średnie zawodowe. Natomiast wykształcenie poniżej średniego posiadało 64,5% bezrobotnych osób niepełnosprawnych (z tego: zasadnicze zawodowe – 31,1% oraz gimnazjalne i poniżej – 33,4%).

Tabela 58. "Napływ" do bezrobocia i "odpływ" z bezrobocia" bezrobotnych osób niepełnosprawnych w 2015 roku (w okresie sprawozdawczym)

Wyszczególnienie	Niepełnosprawni bezrobotni	
	liczba	%
<b>Bezrobotni nowo zarejestrowani "napływ", z tego rejestrujący się:</b>	<b>4151</b>	<b>100,0</b>
- po raz pierwszy	382	9,2
- po raz kolejny, w tym powracający do rejestracji:	3769	90,8
- po pracach interwencyjnych	12	0,3
- po robotach publicznych	23	0,6
- po stażu	217	5,2
- po szkoleniu	67	1,6
- po pracach społecznie użytecznych	111	2,7
<b>Bezrobotni wyrejestrowani "odpływ", w tym z powodu:</b>	<b>4574</b>	<b>100,0</b>
□ podjęcia pracy, z tego:	1753	38,3
▪ pracy niesubsydiowanej	1401	30,6
- w tym pracy sezonowej	82	1,8
- z tytułu podjęcia działalności gospodarczej	54	1,2
▪ pracy subsydiowanej, w tym:	352	7,7

**SYTUACJA NA RYNKU PRACY W WOJ. PODLASKIM W 2015 ROKU**

Wyszczególnienie	Niepełnosprawni bezrobotni	
	liczba	%
- na miejscach pracy subsydiowanych przez PFRON	91	2,0
w tym w zakładach pracy chronionej	7	0,2
- w ramach prac interwencyjnych	86	1,9
- w ramach robót publicznych	94	2,1
- z tytułu podjęcia działalności gospodarczej	22	0,5
- podjęcia pracy poza miejscem zamieszkania w ramach bonu na zasiedlenie	10	0,2
- podjęcia pracy w ramach świadczenia aktywizacyjnego	1	0,0
- podjęcia pracy w ramach dofinansowania wynagrodzenia za zatrudnienie skierowanego bezrobotnego powyżej 50 roku życia	4	0,1
<input type="checkbox"/> rozpoczęcia szkolenia	59	1,3
- w tym w ramach bonu szkoleniowego	3	0,1
<input type="checkbox"/> rozpoczęcia stażu	264	5,8
- w tym w ramach bonu stażowego	5	0,1
<input type="checkbox"/> rozpoczęcia przygotowania zawodowego dorosłych	1	0,02
<input type="checkbox"/> rozpoczęcia pracy społecznie użytecznej	102	2,2
<input type="checkbox"/> rozpoczęcia realizacji indywidualnego programu zatrudnienia socjalnego lub podpisania kontraktu socjalnego	5	0,1
<input type="checkbox"/> skierowania do agencji zatrudnienia w ramach zlecania działań aktywizacyjnych	56	1,2
<input type="checkbox"/> odmowy bez uzasadnionej przyczyny przyjęcia propozycji odpowiedniej pracy lub innej formy pomocy	33	0,7
<input type="checkbox"/> rezygnacji lub niepotwierdzenia gotowości do pracy	667	14,6
<input type="checkbox"/> nabycia praw emerytalnych lub rentowych	149	3,3
<input type="checkbox"/> nabycia praw do świadczenia przedemerytalnego	88	1,9
<input type="checkbox"/> utraty statusu osoby niepełnosprawnej	784	17,1

W ciągu 2015r. w urzędach pracy woj. podlaskiego zarejestrowało się 4151 bezrobotnych osób niepełnosprawnych i stanowiły one 5,8% nowo rejestrujących się bezrobotnych. Po raz kolejny zarejestrowało się 3769 bezrobotnych osób niepełnosprawnych (90,8%), w tym po stażu wróciło 217 osób (5,2%), po pracach społecznie użytecznych – 111 osób (2,7%) oraz po szkoleniu – 67 osób (1,6%).

Jednocześnie rejestry bezrobotnych opuściły 4574 bezrobotne osoby niepełnosprawne, czyli 6,01% ogółu bezrobotnych wyrejestrowanych. Najczęstszą przyczyną wyłączeń tych osób z ewidencji urzędów pracy w 2015r. było podejmowanie pracy. Z tego powodu wyłączono 1753 osoby niepełnosprawne (38,3% „odpływów”), z czego pracę niesubsydiowaną podjęło 1401 osób, a subsydiowaną – 352 osoby. Kolejną najczęściej występującą przyczyną wyłączeń była rezygnacja lub niepotwierdzenie gotowości do pracy. Z tego tytułu wyrejestrowano 667 osób (14,6% „odpływów” osób bezrobotnych niepełnosprawnych). Szkolenie rozpoczęło 59 osób z omawianej kategorii bezrobotnych (1,3%), przygotowanie zawodowe dorosłych - 1 osoba (0,02%), a na staż zostały skierowane 264 osoby (5,8%). Prace społecznie użyteczne rozpoczęły 102 osoby niepełnosprawne (2,2%), z tytułu rozpoczęcia realizacji indywidualnego programu zatrudnienia socjalnego lub podpisania kontraktu socjalnego wyłączono 5 osób (0,1%), a z tytułu skierowania do agencji zatrudnienia w ramach zlecenia działań aktywizacyjnych - 56 osób (1,2%). W ramach nowych form wsparcia zatrudnienia: bonu na zasiedlenie pracą poza miejscem zamieszkania podjęło 10 bezrobotnych osób niepełnosprawnych do 30 roku życia (0,2%), w ramach świadczenia aktywizacyjnego – 1 osoba niepełnosprawna (0,02%), a w ramach dofinansowania wynagrodzenia za zatrudnienie skierowanego bezrobotnego powyżej 50 roku życia pracą podjęły 4 osoby niepełnosprawne (0,1%).

Wskaźnik płynności rynku pracy dla niepełnosprawnych osób bezrobotnych, rozumiany jako stosunek liczby osób podejmujących pracę w ciągu 2015 r. do liczby osób nowo zarejestrowanych w tym czasie, wyniósł 42,2% (w 2014 r. 36,2%). Dla porównania, dla całej zbiorowości bezrobotnych wskaźnik ten wyniósł 54,4%.

W końcu 2015 r. w urzędach pracy zarejestrowanych było **625 osób niepełnosprawnych poszukujących pracy niepozostających w zatrudnieniu**, w tym 224 kobiety (35,8%), 138 mieszkańców wsi (22,1%), 386 długotrwale pozostających bez pracy (61,8%) oraz 232 osoby bez kwalifikacji zawodo-

wych (37,1%). 254 osoby pobierały świadczenie rentowe z tytułu niezdolności do pracy, 175 – rentę socjalną, a 5 – rentę szkoleniową.

W subpopulacji osób niepełnosprawnych zarejestrowanych jako poszukujące pracy niepozostające w zatrudnieniu 63,8% to osoby posiadające umiarkowany stopień niepełnosprawności (399), a następnie 19,7% stanowiły osoby ze znacznym stopniem (123), a lekki stopień miało orzeczoney 16,5% niepełnosprawnych osób poszukujących pracy (103). Najczęściej występujący wśród osób niepełnosprawnych poszukujących pracy rodzaj niepełnosprawności to: choroby psychiczne 25,1% (157), upośledzenia narządu ruchu – 14,1% (88) oraz choroby narządu wzroku – 12,3% (77). Najliczniejsze grupy stanowiły osoby w wieku 30-39 lat – 28,8% (180).

Osoby niepełnosprawne zarejestrowane jako poszukujące pracy, w przeciwieństwie do osób niepełnosprawnych zarejestrowanych jako bezrobotne, są lepiej wykształcone: 11,0% osób z tej grupy posiadało wyższe wykształcenie (69) i aż 20,8% policealne i średnie zawodowe (130). Natomiast niższe poziomy wykształcenia posiadało 59,2% osób niepełnosprawnych poszukujących pracy (370): zasadnicze zawodowe – 21,4% (134) i gimnazjalne i poniżej – 3,2% (20) oraz podstawowe i podstawowe nieukończone – 34,6% (216).

### **3.11. Bezrobotne kobiety, które nie podjęły zatrudnienia po urodzeniu dziecka.**

Spośród ogółu nowo zarejestrowanych bezrobotnych kobiet w ciągu 2015r, 3926 kobiet nie podjęło zatrudnienia po urodzeniu dziecka. Bezrobotne te stanowiły 12,0% nowo zarejestrowanych kobiet i 5,5% ogółu nowo zarejestrowanych bezrobotnych w 2015 r. Jednocześnie w ciągu 2015 r. pracę podjęło 1935 bezrobotnych kobiet z tej grupy, płynność rynku pracy wyniosła więc 49,3% (wśród ogółu bezrobotnych. – 54,4%).

**Tabela 59. Bezrobotne kobiety, które nie podjęły zatrudnienia po urodzeniu dziecka w woj. podlaskim w 2015 roku (stan w końcu kwartału)**

Kwartały	Bezrobotne kobiety, które nie podjęły zatrudnienia po urodzeniu dziecka		wzrost / spadek w porównaniu do poprzedniego kwartału (+/-)	
	liczba	% do ogółu	w liczbach	w %
IV kwartał 2014r.	6806	11,3	-	-
I kwartał 2015r.	6878	11,1	+72	+1,1
II kwartał 2015r.	6473	11,7	-405	-5,9
III kwartał 2015r.	6473	12,0	b.zm.	b.zm.
IV kwartał 2015r.	6604	12,0	+131	+2,0

Poziom bezrobocia wśród kobiet, które nie podjęły zatrudnienia po urodzeniu dziecka, zwiększył się w I oraz IV kwartale, natomiast wyraźnie spadł w II kwartale, dzięki czemu na przestrzeni roku poziom bezrobocia w tej grupie zmniejszył się o 202 osoby, tj. o 3,0%.

**Tabela 60. Bezrobotne kobiety, które nie podjęły zatrudnienia po urodzeniu dziecka w wg powiatowych urzędów pracy w 2015 roku (stan w końcu roku)**

Powiatowy Urząd Pracy	Liczba kobiet, które nie podjęły zatrudnienia po urodzeniu dziecka	% udział w ogólnej liczbie bezrobotnych kobiet
Augustów	432	13,3
Białystok	2190	10,9
Bielsk Podlaski	238	13,1
Grajewo	455	14,0
Hajnówka	211	12,3
Kolno	294	10,8
Łomża	708	13,0
Mońki	236	12,6
Sejny	110	7,6
Siemiatycze	231	14,0
Sokółka	563	13,5
Suwałki	378	11,3
Wysokie Mazowieckie	228	11,0
Zambrów	330	15,1
<b>Woj. podlaskie</b>	<b>6604</b>	<b>12,0</b>



Największy odsetek kobiet, które nie podjęły zatrudnienia po urodzeniu dziecka, odnotowano w PUP w: Zambrowie (15,1%), Grajewie i Siemiatyczach (po 14,0%) oraz Sokółce (13,5%); najmniej zaś w PUP w: Sejnach (7,6%), Kolnie (10,8%) i Białymstoku (10,9%).

### **3.12. Bezrobotni bez kwalifikacji zawodowych**

Grupa osób bezrobotnych bez kwalifikacji zawodowych obejmuje osoby nie posiadające kwalifikacji do wykonywania jakiegokolwiek zawodu poświadczonych dyplomem, świadectwem, zaświadczeniem instytucji szkoleniowej lub innym dokumentem uprawniającym do wykonywania zawodu; są to z reguły osoby z wykształceniem gimnazjalnym i poniżej oraz absolwenci liceów ogólnokształcących.

Na koniec 2015 roku liczba zarejestrowanych bezrobotnych bez kwalifikacji zawodowych wyniosła 17988 osób, w tym 8391 kobiet. Bezrobotni ci stanowili 32,7% ogółu bezrobotnych zarejestrowanych w województwie.

W ciągu całego 2015r. do urzędów pracy zgłosiło się 22361 osób nie posiadających kwalifikacji do wykonywania jakiegokolwiek zawodu i stanowiły one 31,3% ogółu nowo rejestrujących się bezrobotnych. W tym czasie pracę podjęło 9216 osób bez kwalifikacji zawodowych. Płynność rynku pracy dla tej grupy bezrobotnych wyniosła 41,2% (wśród ogółu bezrobotnych. – 54,4%).

**Tabela 61. Bezrobotni bez kwalifikacji zawodowych w woj. podlaskim w 2015 roku (stan w końcu kwartału)**

Kwartały	Bezrobotni bez kwalifikacji zawodowych		wzrost / spadek w porównaniu do poprzedniego kwartału (+/-)	
	liczba	% do ogółu	w liczbach	w %
IV kwartał 2014r.	19353	32,0	-	-
I kwartał 2015r.	20130	32,3	+777	+4,0
II kwartał 2015r.	18252	32,9	-1878	-9,3
III kwartał 2015r.	17727	32,9	-525	-2,9
IV kwartał 2015r.	17988	32,7	+261	+1,5

Poziom bezrobocia wśród bezrobotnych bez kwalifikacji zawodowych wzrósł w I i IV kwartale, w pozostałym okresie odnotowano jego spadek. W 2015r. poziom bezrobocia w tej grupie zmniejszył się o 1365 osób, tj. o 7,1%, jednak jej udział wśród ogółu bezrobotnych zwiększył się o 0,7 punktu proc.

**Tabela 62. Bezrobotni bez kwalifikacji zawodowych wg powiatowych urzędów pracy w 2015 roku (stan w końcu roku)**

<b>Powiatowy Urząd Pracy</b>	<b>Liczba osób bez kwalifikacji zawodowych</b>	<b>% udział w ogólnej liczbie bezrobotnych</b>
Augustów	875	26,9
Białystok	5708	28,5
Bielsk Podlaski	588	32,4
Grajewo	1242	38,3
Hajnówka	551	32,1
Kolno	1130	41,6
Łomża	1815	33,3
Mońki	866	46,1
Sejny	556	38,4
Siemiatycze	690	41,7
Sokółka	1269	30,4
Suwałki	1194	35,7
Wysokie Mazowieckie	757	36,4
Zambrów	747	34,2
<b>Woj. podlaskie</b>	<b>17988</b>	<b>32,7</b>

Największy odsetek osób bezrobotnych bez kwalifikacji zawodowych odnotowano w PUP w: Mońkach (46,1%), Siemiatyczach (41,7%) i Kolnie (41,6%); najmniej zaś w PUP w: Augustowie (26,9%), Białymstoku (28,5%) oraz Sokółce (30,4%).

### **3.13. Bezrobotni bez doświadczenia zawodowego**

Na koniec 2015 roku liczba zarejestrowanych bezrobotnych nie posiadających doświadczenia zawodowego, tj. zgodnie z Ustawą o promocji zatrud-

nienia i instytucjach rynku pracy, osób, które wykonywały zatrudnienie oraz inną pracę zarobkową przez łączny okres krótszy niż 6 miesięcy, wynosiła 15503 osoby. Bezrobotni bez doświadczenia zawodowego stanowili 28,2% ogółu bezrobotnych zarejestrowanych w województwie.

W ciągu całego 2015 r. do urzędów pracy zgłosiło się 22612 osób bez doświadczenia zawodowego i stanowiły one 31,6% ogółu nowo rejestrujących się bezrobotnych. W tym czasie pracę podjęło 10370 osób bez doświadczenia zawodowego. Płynność rynku pracy dla tej grupy bezrobotnych wyniosła 45,9% (wśród ogółu bezrobotnych. – 54,4%).

**Tabela 63. Bezrobotni bez doświadczenia zawodowego w woj. podlaskim w 2015 roku (stan w końcu kwartału)**

Kwartały	Bezrobotni bez doświadczenia zawodowego		wzrost / spadek w porównaniu do poprzedniego kwartału (+/-)	
	liczba	% do ogółu	w liczbach	w %
IV kwartał 2014r.	17602	29,1	-	-
I kwartał 2015r.	17776	28,6	+174	+1,0
II kwartał 2015r.	15613	28,1	-2163	-12,2
III kwartał 2015r.	15665	29,1	+52	+0,3
IV kwartał 2015r.	15503	28,2	-162	-1,0

Poziom bezrobocia wśród osób bez doświadczenia zawodowego uległ wyraźnemu zmniejszeniu w analizowanym okresie. W 2015 r. poziom bezrobocia w tej grupie spadł o 2099 osób, tj. o 11,9%, a jej udział wśród ogółu bezrobotnych zmniejszył się o 0,9 punktu proc.

**Tabela 64. Bezrobotni bez doświadczenia zawodowego wg powiatowych urzędów pracy w 2015 roku (stan w końcu roku)**

Powiatowy Urząd Pracy	Liczba osób bez doświadczenia zawodowego	% udział w ogólnej liczbie bezrobotnych
Augustów	900	27,6
Białystok	5095	25,4
Bielsk Podlaski	454	25,0
Grajewo	945	29,1
Hajnówka	346	20,2
Kolno	1012	37,2
Łomża	1419	26,0
Mońki	729	38,8
Sejny	479	33,1
Siemiatycze	622	37,6
Sokółka	1478	35,4
Suwałki	683	20,4
Wysokie Mazowieckie	736	35,4
Zambrów	605	27,7
<b>Woj. podlaskie</b>	<b>15503</b>	<b>28,2</b>

Największy odsetek osób bez doświadczenia zawodowego odnotowano w PUP w: Mońkach (38,8%), Siemiatyczach (37,6%) oraz Kolnie (37,2%); najmniejszy zaś w PUP w: Hajnówce (20,2%) oraz Suwałkach (20,4%).

### **3.14. Bezrobotni cudzoziemcy w woj. podlaskim**

Na koniec 2015 roku liczba zarejestrowanych bezrobotnych cudzoziemców, tj. osób nie posiadających obywatelstwa polskiego, wynosiła 277 osób. Bezrobotni cudzoziemcy stanowili 0,5% ogółu bezrobotnych zarejestrowanych w województwie.

W ciągu całego 2015 r. do urzędów pracy zgłosiło się 354 cudzoziemców i stanowili oni 0,5% ogółu nowo rejestrujących się bezrobotnych. W tym czasie pracę podjęło 111 bezrobotnych cudzoziemców. Płynność rynku pracy

dla tej grupy bezrobotnych wyniosła 31,4% (wśród ogółu bezrobotnych – 54,4%).

**Tabela 65. Bezrobotni cudzoziemcy w woj. podlaskim w 2015 roku**  
(stan w końcu kwartału)

Kwartały	Bezrobotni cudzoziemcy		wzrost / spadek w porównaniu do poprzedniego kwartału (+/-)	
	liczba	% do ogółu	w liczbach	w %
IV kwartał 2014r.	263	0,4	-	-
I kwartał 2015r.	268	0,4	+5	+1,9
II kwartał 2015r.	264	0,5	-4	-1,5
III kwartał 2015r.	281	0,5	+17	+6,4
IV kwartał 2015r.	277	0,5	-4	-1,4

Poziom bezrobocia wśród cudzoziemców zwiększył się w ciągu 2015 r. o 14 osób, tj. o 5,3%, a ich udział wśród ogółu bezrobotnych utrzymywał się na zbliżonym poziomie 0,4-0,5%.

**Tabela 66. Bezrobotni cudzoziemcy wg powiatowych urzędów pracy w 2015 roku** (stan w końcu roku)

Powiatowy Urząd Pracy	Liczba cudzoziemców	% udział w ogólnej liczbie bezrobotnych
Augustów	5	0,2
Białystok	157	0,8
Bielsk Podlaski	8	0,4
Grajewo	3	0,1
Hajnówka	7	0,4
Kolno	5	0,2
Łomża	46	0,8
Mońki	2	0,1
Sejny	1	0,1
Siemiatycze	4	0,2
Sokółka	25	0,6
Suwałki	5	0,1
Wysokie Mazowieckie	4	0,2
Zambrów	5	0,2
<b>Woj. podlaskie</b>	<b>277</b>	<b>0,5</b>

Największy odsetek bezrobotnych cudzoziemców odnotowano w PUP w: Białymstoku i Łomży (po 0,8%) oraz w PUP w Sokółce (0,6%).

### **3.14.1. Powierzenie pracy cudzoziemcom na podstawie zarejestrowanego oświadczenia pracodawcy w powiatowym urzędzie pracy**

Obywatele Republiki Białorusi, Republiki Gruzji, Republiki Mołdowy, Federacji Rosyjskiej, Republiki Armenii i Ukrainy mogą podejmować krótkoterminową pracę w Polsce w okresie nie przekraczającym 6 miesięcy w ciągu kolejnych 12 miesięcy bez obowiązku uzyskiwania zezwolenia na pracę, jeżeli przed podjęciem przez cudzoziemca pracy właściwy powiatowy urząd pracy zarejestrował pisemne oświadczenie pracodawcy o zamiarze powierzenia wykonywania pracy temu cudzoziemcowi, określające nazwę zawodu, miejsce wykonywania pracy, datę rozpoczęcia i okres wykonywania pracy, rodzaj umowy stanowiącej podstawę wykonywania pracy oraz wysokość wynagrodzenia brutto za pracę, informujące o braku możliwości zaspokojenia potrzeb kadrowych w oparciu o lokalny rynek pracy<sup>14</sup>.

W 2015 roku powiatowe urzędy pracy woj. podlaskiego zarejestrowały 7062 oświadczenia pracodawców o zamiarze powierzenia wykonywania pracy cudzoziemcowi, w tym 2453 oświadczenia dotyczące osób, które już posiadają wizę lub zezwolenie na zamieszkanie. Zagraniczni pracownicy zatrudniani byli głównie na podstawie umowy zlecenia (73,8%); umowę o pracę podpisywano jedynie w 5,4%. Oświadczenia o zamiarze powierzenia wykonywania pracy wystawiano najczęściej na okres od 3 do 6 miesięcy (89,1%).

W grupie zatrudnianych cudzoziemców przeważali mężczyźni (5321 osób – 75,3%) oraz osoby w wieku 26-40 lat (3340 osób – 47,3%).

---

<sup>14</sup> w oparciu o przepis §1 pkt 20 rozporządzenia Ministra Pracy i Polityki Społecznej z dnia 29 kwietnia 2015 r. w sprawie przypadków, w których powierzenie wykonywania pracy cudzoziemcowi na terytorium Rzeczypospolitej Polskiej jest dopuszczalne bez konieczności uzyskania zezwolenia na pracę (Dz. U. z 2015 r., poz. 588); niniejsze rozporządzenie było poprzedzone rozporządzeniem Ministra Pracy i Polityki Społecznej z dnia 20 lipca 2011 r. w sprawie przypadków, w których powierzenie wykonywania pracy cudzoziemcowi na terytorium Rzeczypospolitej Polskiej jest dopuszczalne bez konieczności uzyskania zezwolenia na pracę (Dz. U. z 2015 r. poz. 95).

## SYTUACJA NA RYNKU PRACY W WOJ. PODLASKIM W 2015 ROKU

Pracodawcy zamierzający zatrudnić cudzoziemców najczęściej prowadzili działalność w sektorze rolniczym (16,5% oświadczeń), budownictwie (8,8%), przetwórstwie przemysłowym (7,0%) oraz szeroko rozumianą pozostałą działalnością usługową (53,8%). Stąd też poszukiwani pracownicy najczęściej reprezentowali grupę zawodową pracowników przy pracach prostych (73,4%), a następnie rolników, ogrodników, leśników i rybaków (9,9%) oraz robotników przemysłowych i rzemieślników (8,0%). Pojedyncze oświadczenia odnosiły się do zapotrzebowania na specjalistów, menadżerów bądź wykwalifikowany personel techniczny.

W większości cudzoziemcy zatrudniani na podstawie zarejestrowanego w PUP oświadczenia pracodawcy pochodzili z Ukrainy (6640 osób – 94,0%), a następnie Białorusi (332 osoby – 4,7%).

**Tabela 67. Liczba zarejestrowanych w powiatowym urzędzie pracy oświadczeń pracodawców o zamiarze powierzenia wykonywania pracy cudzoziemcowi w woj. podlaskim w 2015 r. wg obywatelstwa**

PUP	Liczba zarejestrowanych oświadczeń	z tego wg obywatelstwa pracownika, którego dotyczy oświadczenie:					
		Białoruś	Rosja	Ukraina	Mołdowa	Gruzja	Armenia
Augustów	719	1	1	713	3	1	0
Białystok	596	71	6	509	0	0	10
Bielsk Podl.	58	2	0	56	0	0	0
Grajewo	40	2	0	38	0	0	0
Hajnówka	18	4	0	14	0	0	0
Kolno	9	4	0	5	0	0	0
Łomża	284	8	0	275	1	0	0
Mońki	56	0	0	56	0	0	0
Sejny	23	9	1	11	0	0	2
Siemiatycze	227	11	0	216	0	0	0
Sokółka	712	135	1	561	0	0	15
Suwałki	409	65	0	342	2	0	0
Wysokie Maz.	77	6	0	48	23	0	0
Zambrów	3834	14	6	3796	2	14	2
<b>woj. podlaskie</b>	<b>7062</b>	<b>332</b>	<b>15</b>	<b>6640</b>	<b>31</b>	<b>15</b>	<b>29</b>

W 2015 r. najwięcej oświadczeń pracodawców o zamiarze powierzenia wykonywania pracy wpłynęło do Powiatowego Urzędu Pracy w Zambrowie (3834) oraz w Sokółce (712), Białymstoku (596) i Suwałkach (409).

### **3.15. Bezrobotni zwolnieni z przyczyn dotyczących zakładu pracy**

W ciągu 2015 r. do powiatowych urzędów pracy woj. podlaskiego zgłosiło się 2344 nowych bezrobotnych zwolnionych w ramach zwolnień grupowych, co stanowiło 3,3% nowo zarejestrowanych w 2015 r. bezrobotnych (w 2014 r. odpowiednio: 2485 nowo rejestrujących się osób zwolnionych w tym trybie – 3,5% ogółu).

**Tabela 68. Kształtowanie się zwolnień z przyczyn dotyczących zakładu pracy w woj. podlaskim w 2015 roku**

Kwartały	Bezrobotni zwolnieni w ramach zwolnień grupowych		wzrost/spadek w porównaniu do poprzedniego kwartału (+/-)	
	liczba	% do ogółu	w liczbach	w %
IV kwartał 2014r.	2037	3,4	-	
I kwartał 2015r.	2138	3,4	+101	+5,0
II kwartał 2015r.	2017	3,6	-121	-5,7
III kwartał 2015r.	1830	3,4	-187	-9,3
IV kwartał 2015r.	1784	3,2	-46	-2,5

W 2015 r. odnotowano zmniejszenie się liczby bezrobotnych zwolnionych z przyczyn dotyczących zakładu pracy. W porównaniu do końca poprzedniego roku liczebność tej kategorii bezrobotnych zmniejszyła się o 253 osoby, tj. o 12,4%.

Udział zwolnionych z przyczyn dotyczących zakładu pracy w ogólnej liczbie bezrobotnych wyniósł na koniec 2015 r. 3,2% - 1784 osoby (w końcu 2014 r.: 3,4% - 2037 osób). Wśród bezrobotnych zwolnionych w tym trybie kobiety stanowiły 50,0% tej populacji (892). Do zasiłku dla bezrobotnych upraw-



nionych było 48,3% bezrobotnych zwolnionych w ramach zwolnień grupowych (861 osób).

**Tabela 69. Liczba bezrobotnych zwolnionych z przyczyn dotyczących zakładu pracy wg powiatowych urzędów pracy w 2015 roku (stan w końcu roku)**

Powiatowy Urząd Pracy	Liczba bezrobotnych zwolnionych z przyczyn dotyczących zakładu pracy	% udział w liczbie bezrobotnych ogółem
Augustów	107	3,3
Białystok	662	3,3
Bielsk Podlaski	84	4,6
Grajewo	65	2,0
Hajnówka	76	4,4
Kolno	72	2,6
Łomża	56	1,0
Mońki	74	3,9
Sejny	21	1,4
Siemiatycze	97	5,9
Sokółka	182	4,4
Suwałki	115	3,4
Wysokie Mazowieckie	92	4,4
Zambrów	81	3,7
<b>Woj. podlaskie</b>	<b>1784</b>	<b>3,2</b>

Największy odsetek osób bezrobotnych zwolnionych w ramach zwolnień grupowych odnotowano w PUP: w Siemiatyczach (5,9%), Bielsku Podlaskim (4,6%) oraz Hajnówce, Sokółce i Wysokiem Mazowieckiem (po 4,4%); najmniejszy zaś w PUP: Łomży (1,0%) i Sejnach (1,4%).

### **3.15.1. Zgłoszenia zwolnień z przyczyn dotyczących zakładu pracy**

W 2015r. odnotowano 10 zgłoszeń zamiaru dokonania zwolnień grupowych, które pochodziły z 9 zakładów pracy, planujących zwolnienie łącznie 61 pracowników z terenu woj. podlaskiego, a dokonane w 2015 r. zwolnienia objęły 57 osób (w 2014r.: - 11 zakładów i 236 pracowników; zwolniono 260).

Tabela 70. Zgłoszenia przez pracodawców zamiaru dokonania zwolnień z przyczyn dotyczących zakładu pracy w 2015 roku (w okresie sprawozdawczym)

Miesiące 2015r.	zgłoszenia zwolnień z przyczyn dotyczących zakładu pracy		zwolnienia z przyczyn dotyczących zakładu pracy	
	liczba zgłoszeń	osoby	liczba zakładów	osoby
<b>2014r.</b>	<b>16</b>	<b>236</b>	<b>33</b>	<b>260</b>
styczeń	0	0	0	0
luty	0	0	0	0
marzec	2	11	1	1
kwiecień	2	2	1	1
maj	1	37	1	37
czerwiec	1	2*	1	2
lipiec	0	0	0	0
sierpień	1	1*	0	0
wrzesień	0	0	1	1
październik	1	7*	1	3
listopad	3	5*	2	4
grudzień	0	0	2	8
<b>2015r.</b>	<b>11</b>	<b>65</b>	<b>10</b>	<b>57</b>

\*po korekcie dokonanej w wyniku zmiany przez pracodawcę liczby osób przewidzianych do zwolnienia.

Zapowiedzi największych zwolnień dotyczyły podmiotów działających w produkcji mebli oraz bankowości.

### 3.16. Bezrobotni według wieku i poziomu wykształcenia

Tabela 71. Bezrobotni w woj. podlaskim wg wieku w latach 2014-2015 (stan w końcu roku)

Lata	Bezrobotni ogółem	w tym w wieku (w latach):					
		18-24	25-34	35-44	45-54	55-59	60 i więcej
<b>2014</b>	60394	10784	17502	11389	10995	6802	2922
<b>2015</b>	55019	9233	15748	10591	9794	6446	3207
<b>2014r.=100</b>	91,1	85,6	90,0	93,0	89,1	94,8	109,8

W 2015 r. nastąpił spadek liczby bezrobotnych w niemal wszystkich grupach wiekowych, największy zaś wśród bezrobotnych w przedziale wiekowym 18-24 lata (o 24,4%, tj. o 1551 osób). W porównaniu ze stanem w końcu 2014 roku wzrost liczby bezrobotnych miał miejsce jedynie w najstarszej grupie, tj. w wieku 60 i więcej lat (o 9,8%, tj. o 285 osób).

**Tabela 72. Bezrobotni w woj. podlaskim według wieku w 2015 roku**  
(stan w końcu roku)

Grupy wiekowe (w latach)	Zarejestrowani bezrobotni		
	liczba	% do ogółu	w tym kobiety
<b>Ogółem, z tego wg grup wieku:</b>	<b>55019</b>	<b>100</b>	<b>24943</b>
<b>18 – 24</b>	9233	16,8	4247
<b>25 – 34</b>	15748	28,6	8197
<b>35 – 44</b>	10591	19,2	5152
<b>45 – 54</b>	9794	17,8	4342
<b>55 – 59</b>	6446	11,7	2648
<b>60 i więcej</b>	3207	5,8	357

Podobnie jak w poprzednim roku, bezrobocie dotyczy przede wszystkim ludzi młodych. W końcu 2015 r. najliczniejszą grupę stanowiły osoby w wieku 25–34 lata, która stanowiła 28,6% ogółu bezrobotnych (15748 osób). Najmniej liczna grupa wśród bezrobotnych to osoby w wieku 60 lat i więcej - 3207 osób, czyli 5,8% ogółu bezrobotnych.

Bezrobotni mężczyźni byli starsi niż kobiety. W populacji bezrobotnych mężczyzn osoby w wieku powyżej 45 lat stanowiły 40,2%, natomiast w populacji kobiet – 29,5%.

**Tabela 73. Bezrobotni w woj. podlaskim wg poziomu wykształcenia w latach 2014-2015 (stan w końcu roku)**

Lata	Bezrobotni ogółem	w tym z wykształceniem:				
		wyższym	policealnymi średnim zawodowym	średnim ogólnokształcącym	zasadniczym zawodowym	gimnazjalnym i poniżej
<b>2014</b>	60394	8538	13967	7118	14410	16361
<b>2015</b>	55019	7871	12688	6360	13149	14951
<b>2014r.=100</b>	91,1	92,2	90,8	89,4	91,2	91,4

Porównując lata 2014-2015, można zauważyć, że największy spadek poziomu bezrobocia miał miejsce wśród bezrobotnych z wykształceniem policealnym i średnim zawodowym (o 1279 osób, o 9,2%) oraz z wykształceniem średnim ogólnokształcącym (o 758 osób, tj. o 10,6%).

**Tabela 74. Bezrobotni w woj. podlaskim według poziomu wykształcenia w 2015 roku (stan w końcu roku)**

Wykształcenie	Zarejestrowani bezrobotni		
	Liczba	% do ogółu	w tym kobiety
<b>Ogółem, z tego wg poziomu wykształcenia:</b>	<b>55019</b>	<b>100,0</b>	<b>24943</b>
<b>Wyższe</b>	7871	14,3	5023
<b>Policealne i średnie zawodowe</b>	12688	23,1	6469
<b>Średnie ogólnokształcące</b>	6360	11,6	3696
<b>Zasadnicze zawodowe</b>	13149	23,9	4459
<b>Gimnazjalne i poniżej</b>	14951	27,2	5296

W końcu 2015r. wśród bezrobotnych najwięcej osób posiadało wykształcenie gimnazjalne i poniżej (14951 osób – 27,2%) oraz zasadnicze zawodowe (13149 osób – 23,9%). Najmniej bezrobotnych posiadało wykształcenie średnie ogólnokształcące (6360 osób – 11,6%).

Bezrobotne kobiety charakteryzowały się odmienną strukturą wykształcenia niż mężczyźni: 60,9% bezrobotnych kobiet posiadało wykształcenie średnie i powyżej, podczas gdy odsetek mężczyzn o tym poziomie wykształcenia wynosił 39,0%.

**3.17. Bezrobotni według stażu pracy i czasu pozostawania bez pracy**

**Tabela 75. Bezrobotni wg stażu pracy w woj. podlaskim w latach 2014–2015 (stan w końcu roku)**

Lata	Bezrobotni ogółem	w tym wg stażu pracy (w latach):						
		do 1 roku	1–5	5–10	10–20	20–30	30 i więcej	bez stażu pracy
2014	60394	10632	12728	7643	8249	5687	2153	13302
2015	55019	10355	11869	6980	7430	5140	1906	11339
2014r.=100	91,1	97,4	93,3	91,3	90,1	90,4	88,5	85,2

W 2015 roku spadek liczby bezrobotnych odnotowano we wszystkich grupach stażu pracy, w tym największy dotyczył osób bezrobotnych z najdłuższym stażem pracy – 30 lat i więcej (o 14,8%, tj. o 1963 osoby), a najmniejszy z najkrótszym stażem pracy do 1 roku (o 2,6%, tj. o 277 osób).

**Tabela 76. Bezrobotni w woj. podlaskim według stażu pracy w 2015 roku (stan w końcu roku)**

Staż pracy (w latach)	Zarejestrowani bezrobotni		
	liczba	% do ogółu	w tym kobiety
<b>Ogółem, z tego wg stażu pracy:</b>	<b>55019</b>	<b>100,0</b>	<b>24943</b>
do 1 roku	10355	18,8	5227
1-5	11869	21,6	5446
5-10	6980	12,7	3031
10-20	7430	13,5	3247
20-30	5140	9,3	1902
30 lat i więcej	1906	3,5	548
bez stażu	11339	20,6	5542

W woj. podlaskim w końcu 2015 r. najliczniejszą populację spośród zarejestrowanych bezrobotnych stanowiły osoby posiadające krótki staż pracy - od 1 do 5 lat (11869 osób – 21,6% ogółu bezrobotnych), a także osoby bez stażu pracy (11339 osób – 20,6% ogółu bezrobotnych). Najmniej liczną populację stanowili bezrobotni z 30-letnim i więcej stażem pracy (1906 osób – 3,5% ogółu bezrobotnych).

Bezrobotne kobiety posiadały z reguły krótszy staż pracy niż mężczyźni, częściej nie miały żadnego doświadczenia zawodowego (22,2% kobiet i 19,3% mężczyzn) lub krótki, do 1 roku, staż pracy (121,0% kobiet i 17,1% mężczyzn). Natomiast większy odsetek bezrobotnych mężczyzn charakteryzował się 20-30-letnim stażem pracy (10,8% wobec 7,6% wśród kobiet) oraz 30-letnim i dłuższym (4,5% wobec 2,2% wśród kobiet).

**Tabela 77. Bezrobotni wg czasu pozostawania bez pracy w woj. podlaskim w latach 2014-2015 (stan w końcu roku)**

Lata	Bezrobotni ogółem	w tym wg czasu pozostawania bez pracy (w miesiącach):					
		do 1	1-3	3-6	6-12	12-24	pow. 24
<b>2014</b>	60394	5126	9952	8335	8957	11238	16786
<b>2015</b>	55019	4590	9208	7795	8977	8896	15553
<b>2014r.=100</b>	91,1	89,5	92,5	93,5	100,2	79,2	92,7

W 2015 r. nastąpił spadek liczebności osób w niemal każdej z kategorii bezrobotnych pod względem czasu pozostawania bez pracy. Najbardziej zmniejszyła się liczba osób pozostających w rejestrach urzędów pracy w przedziale 12-24 miesiące (o 2342 osoby, tj. o 20,8%) oraz w przedziale do 1 miesiąca (o 536 osób, tj. o 10,5%). Nieprzerwanie przez okres 12 miesięcy i dłużej w ewidencji urzędów pracy zarejestrowanych było 24449 osób i stanowiły one 44,4% ogółu bezrobotnych woj. podlaskiego (przed rokiem 46,4%). W porównaniu do końca poprzedniego roku liczebność tej grupy bezrobotnych zmniejszyła się o 3575 osób, czyli o 12,8%.

Tabela 78. Bezrobotni w woj. podlaskim według czasu pozostawania bez pracy w 2015 roku (stan w końcu roku)

Czas pozostawania bez pracy (w miesiącach)	Zarejestrowani bezrobotni		
	liczba	% do ogółu	w tym kobiety
Ogółem, z tego wg czasu pozostawania bez pracy	<b>55019</b>	<b>100,0</b>	<b>24943</b>
do 1 miesiąca	4590	8,3	1711
1–3	9208	16,7	3910
3–6	7795	14,2	3742
6–12	8977	16,3	3981
12–24	8896	16,2	4063
powyżej 24	15553	28,3	7536

W woj. podlaskim w końcu 2015r. najliczniejsza grupa bezrobotnych to pozostający w rejestrach urzędów pracy przez okres powyżej 24 miesięcy (15553 osoby, tj. 28,3% ogółu). Najmniej liczni byli bezrobotni poszukujący pracy przez okres do 1 miesiąca (4590 osób, tj. 8,3%).

Kobiety są w większym stopniu zagrożone bezrobociem długotrwałym. Wśród ogółu bezrobotnych kobiet, bez pracy ponad 12 miesięcy pozostawało 46,5% z nich, podczas gdy w przypadku mężczyzn ten odsetek wyniósł 42,7%.

Tabela 79. Bezrobotni według stażu pracy i czasu pozostawania bez pracy w 2015 roku (stan w końcu roku)

Staż pracy w latach	Liczba bezrobotnych	Czas pozostawania bez pracy w miesiącach:						
		do 1	1–3	3–6	6–12	12–24	pow. 24	pow. 12
do 1 roku	10355	1080	2010	1682	1684	1572	2327	3899
1–5	11869	1124	2048	1692	2005	1859	3141	5000
5–10	6980	572	1101	879	1232	1167	2029	3196
10–20	7430	594	1070	858	1189	1187	2532	3719
20–30	5140	380	771	602	854	831	1702	2533
30 i więcej	1906	139	337	281	436	267	446	713
Bez stażu	11339	701	1871	1801	1577	2013	3376	5389
Ogółem	<b>55019</b>	<b>4590</b>	<b>9208</b>	<b>7795</b>	<b>8977</b>	<b>8896</b>	<b>15553</b>	<b>24449</b>

**3.18. Bezrobotni według rodzaju działalności ostatniego miejsca pracy.**

Statystyka rynku pracy według rodzaju działalności ostatniego miejsca pracy określa przynależność ostatniego pracodawcy osoby bezrobotnej do odpowiedniej sekcji i sektora własności. Poniższe dane prezentowane są w układzie Polskiej Klasyfikacji Działalności 2007 (PKD 2007). PKD jest umownie przyjętym, hierarchicznie usystematyzowanym podziałem zbioru rodzajów działalności społeczno-gospodarczej, realizowanej przez podmioty gospodarcze. Za pracodawców przyjęto wszystkie jednostki organizacyjne, chociażby nie posiadały osobowości prawnej, a także osoby fizyczne, jeśli zatrudniają co najmniej 1 pracownika.

**Tabela 80. Bezrobotni poprzednio pracujący w woj. podlaskim wg sektorów własności w latach 2014-2015 (stan w końcu roku)**

Lata	Liczba bezrobotnych poprzednio pracujących	w tym w sektorze:	
		publicznym	prywatnym
2014	47092	6215	35209
2015	43680	5744	32541
<b>Dynamika 2014=100</b>	92,8%	92,4%	92,4

W województwie podlaskim wśród bezrobotnych dominowały osoby, które pracowały przed nabyciem statusu bezrobotnego. W końcu 2015 r. zbiorowość ta liczyła 43680 osób (79,4% ogółu bezrobotnych) i w porównaniu z końcem 2014 r. zmniejszyła się o 3412 osób, tj. o 7,2%. Wśród bezrobotnych poprzednio pracujących 5744 osób pracowało w sektorze publicznym (13,2% poprzednio pracujących), a 32541 osób w sektorze prywatnym (74,5%).

Dotychczas nie pracowało 11339 osób bezrobotnych, tj. 20,6% ogółu zarejestrowanych w końcu 2015 r. i w porównaniu z końcem 2014 r. liczebność tej grupy zmniejszyła się o 1963 osoby, czyli o 14,8%.

W województwie podlaskim najwięcej bezrobotnych pracowało uprzednio w następujących sekcjach gospodarki: przetwórstwo przemysłowe, handel i naprawa pojazdów samochodowych, budownictwo, działalność w zakresie usług administrowania i działalność wspierająca oraz administracja publiczna i obrona narodowa. W zakładach pracy należących do wymienionych sekcji pracowało przed utratą pracy około 62% bezrobotnych. Z drugiej jednak strony



**SYTUACJA NA RYNKU PRACY W WOJ. PODLASKIM W 2015 ROKU**

sekcje te tworzą miejsca pracy, ponieważ prawie 67% ofert, które wpłynęły w ciągu 2015 r. do urzędów pracy, pochodziło właśnie od pracodawców prowadzących działalność w obrębie tych sekcji.

**Tabela 81. Bezrobotni i oferty pracy wg rodzaju działalności ostatniego miejsca pracy (PKD 2007) w 2015 roku**

Sekcje PKD 2007	Napływ bezrobotnych w 2015r.		Bezrobotni - stan w końcu 2015r.		Oferty pracy zgłoszone w 2015r.	
Rolnictwo, leśnictwo, łowiectwo i rybactwo	827	2,9	1498	3,4	393	1,3
Górnictwo i wydobywanie	54	0,2	69	0,2	73	0,2
Przetwórstwo przemysłowe	5001	17,3	8215	18,8	6439	22,0
Wytwarzanie i zaopatrywanie w energię elektryczną, gaz, parę wodną, gorącą wodę i powietrze do układów klimatyzacyjnych	60	0,2	98	0,2	86	0,3
Dostawa wody; gospodarowanie ściekami i odpadami oraz działalność związana z rekultywacją	263	0,9	471	1,1	308	1,1
Budownictwo	2919	10,1	5114	11,7	3605	12,3
Handel hurtowy i detaliczny; naprawa pojazdów samochodowych, włączając motocykle	5434	18,8	8191	18,8	5343	18,2
Działalność związana z zakwaterowaniem i usługami gastronomicznymi	1024	3,5	1380	3,2	1272	4,3
Transport i gospodarka magazynowa	903	3,1	1259	2,9	1129	3,9
Informacja i komunikacja	288	1,0	344	0,8	350	1,2
Działalność finansowa i ubezpieczeniowa	455	1,6	636	1,5	442	1,5
Działalność zw. z obsługą rynku nieruchomości	290	1,0	500	1,1	305	1,0
Działalność profesjonalna, naukowa i techn.	781	2,7	1020	2,3	1083	3,7
Działalność w zakresie usług administrowania i działalność wspierająca	2116	7,3	2754	6,3	1849	6,3
Administracja publiczna i obrona narodowa; obowiązkowe zabezpieczenia społ.	1493	5,2	2453	5,6	2712	9,3
Edukacja	1275	4,4	1378	3,2	1273	4,3
Opieka zdrowotna i pomoc społeczna	792	2,7	1070	2,4	1354	4,6
Działalność związana z kulturą, rozrywką i rekreacją	341	1,2	418	1,0	454	1,5
Pozostała działalność usługowa	960	3,3	1271	2,9	823	2,8
Gospodarstwa domowe zatrudniające pracowników; gosp. domowe produkujące wyroby i świadczące usługi na własne potrzeby	50	0,2	146	0,3	2	0,0
Organizacje i zespoły eksterytorialne	0	0,0	0	0,0	0	0,0
Działalność nie zidentyfikowana	3541	12,3	5395	12,4	0	0,0
<b>Razem (bezrobotni poprzednio pracujący)</b>	<b>28867</b>	<b>100,0</b>	<b>43680</b>	<b>100,0</b>	<b>29295</b>	<b>100,0</b>
Bezrobotni dotychczas niepracujący	8248	x	11339	x	x	x
<b>Ogółem</b>	<b>37115</b>	<b>x</b>	<b>55019</b>	<b>x</b>	<b>29295</b>	<b>x</b>

\*) liczba ofert pracy została skorygowana o oferty wycofane przez pracodawców

Wśród bezrobotnych poprzednio pracujących najliczniejsza była grupa osób, które przed zarejestrowaniem się w urzędzie pracy pracowały w zakładach pracy zajmujących się **przetwórstwem przemysłowym**. W końcu 2015 r. z zakładów tych pochodziło 8215 osób, tj. 18,8% bezrobotnych poprzednio pracujących. Jednocześnie z sekcji tej wpłynęło w 2015r. 6439 ofert pracy (22,0% ogółu ofert).

Licznie reprezentowana wśród osób bezrobotnych była również sekcja zaliczana do sfery usług, a mianowicie **handel i naprawa pojazdów samochodowych**. W końcu 2015r. w tej grupie zarejestrowanych było 8191 osób bezrobotnych, tj. 18,8% ogółu poprzednio pracujących. Jednocześnie z sekcji tej wpłynęły w 2015r. 5343 ofert pracy (18,2% ogółu ofert).

Znacząca grupa bezrobotnych zarejestrowanych w urzędach pracy województwa podlaskiego pracowała uprzednio w zakładach pracy należących do sekcji **budownictwo** – 5114 osób i stanowiły one 11,7% ogółu bezrobotnych poprzednio pracujących. Jednocześnie z sekcji tej wpłynęło w 2015r. 3605 ofert pracy (12,3% ogółu ofert).

Kolejną liczną grupą bezrobotnych uprzednio pracujących, są byli pracownicy sekcji **działalność w zakresie usług administrowania i działalność wspierająca** – w końcu 2015r. liczyła ona 2754 osoby, tj. 6,3% poprzednio pracujących. Z sekcji tej wpłynęło natomiast 1849 ofert, tj. 6,3% wszystkich ogłoszeń.

Ostatnia duża grupa bezrobotnych pracowała uprzednio w sekcji **administracja publiczna i obrona narodowa** – w końcu 2015r. liczyła ona 2453 osoby, tj. 5,6% ogółu bezrobotnych poprzednio pracujących. Jednocześnie z sekcji tej wpłynęło w 2015r. 2712 ofert pracy (9,3% ogółu ofert).

### **3.19. Bezrobotni według zawodów i specjalności**

Podstawą analizy struktury zawodowej bezrobotnych i ofert pracy jest Klasyfikacja Zawodów i Specjalności, wprowadzona do powszechnego stosowania z dniem 1 stycznia 2015 roku Rozporządzeniem Ministra Pracy i Polityki Społecznej z dnia 7 sierpnia 2014 r. w sprawie klasyfikacji zawodów i specjalności na potrzeby rynku pracy oraz zakresu jej stosowania (Dz.U. z 2014 r. poz. 1145). Klasyfikacja została opracowana na podstawie Międzynarodowego Standardu Klasyfikacji Zawodów ISCO-08 (COM), zalecanego przez EUROSTAT krajom członkowskim Unii Europejskiej do stosowania w badaniach statystycznych analizach rynku pracy i uwzględnia aktualną zarówno aktualną klasyfikację zawodów szkolnictwa zawodowego, jak i strukturę zawodową na rynku pracy w Polsce. Klasyfikacja po kolejnych zmianach obejmuje 2443 zawody i specjalności.

W statystyce bezrobotnych według zawodów i specjalności stosuje się kryterium kwalifikowania bezrobotnych poprzednio pracujących według zawodu wykonywanego przez nich w ostatnim miejscu pracy. Natomiast bezrobotnych, którzy nie pracowali przed zarejestrowaniem w urzędzie pracy (w tym absolwentów), kwalifikuje się według zawodu wyuczonego. Jeżeli osoba bezrobotna posiadała kwalifikacje uprawniające ją do wykonywania kilku zawodów, kwalifikowana była wówczas według zawodu, w którym przede wszystkim chciałaby podjąć pracę.

Statystyka obejmuje również grupę bezrobotnych osób "bez zawodu". Są to osoby, które nie posiadają świadectwa czy dyplomu ukończenia kształcenia szkolnego lub kursowego i jednocześnie osoby, które nie posiadają udokumentowanej ciągłości pracy w okresie minimum 6 miesięcy w tym samym zawodzie. Grupa bezrobotnych bez zawodu obejmuje również osoby z wykształceniem średnim ogólnokształcącym.

Spośród zarejestrowanych w końcu 2015r. 55019 bezrobotnych, zawód posiadało 45460 osób, tj. 82,6% ogółu bezrobotnych (2014 r. – 75,8%). W po-

równaniu do końca 2014r. populacja ta zmniejszyła się o 299 osób, tj. o 0,7%. Populacja bezrobotnych bez zawodu obejmowała 9559 osób, co stanowiło 17,4% ogółu zarejestrowanych bezrobotnych (2014r. – 24,2%). W porównaniu do końca 2014r. populacja bezrobotnych nie posiadających zawodu zmniejszyła się o 5076 osób, tj. o 34,7%.

**Tabela 82. Bezrobotni zarejestrowani w latach 2014-2015 wg wielkich grup zawodów**

Grupy zawodów (nazwa grupy wielkiej)	2014		2015		wzrost/spadek	
	liczba	%	liczba	%	w liczbach	w %
Ogółem, z tego:	60394	100,0	55019	100,0	-5375	-8,9
1. Przedstawiciele władz publicznych, wyżsi urzędnicy i kierownicy	247	0,4	267	0,5	20	8,1
2. Specjaliści	6484	10,7	6237	11,3	-247	-3,8
3. Technicy i inny średni personel	7941	13,1	7436	13,5	-505	-6,4
4. Pracownicy biurowi	1918	3,2	1914	3,5	-4	-0,2
5. Pracownicy usług osobistych i sprzedawcy	7857	13,0	8123	14,8	266	3,4
6. Rolnicy, ogrodnicy, leśnicy i rybacy	1223	2,0	1194	2,2	-29	-2,4
7. Robotnicy przemysłowi i rzemieślnicy	12823	21,2	12426	22,6	-397	-3,1
8. Operatorzy i monterzy maszyn i urządzeń	2789	4,6	2954	5,4	165	5,9
9. Pracownicy przy pracach prostych	4472	7,4	4902	8,9	430	9,6
10. Siły zbrojne	5	0,02	7	0,01	2	40,0
Bez zawodu	14635	24,2	9559	17,4	-5076	-34,7

Wśród ogółu bezrobotnych najliczniej reprezentowaną od lat grupą zawodową są **robotnicy przemysłowi i rzemieślnicy**. W końcu 2015r. do grupy tej zaliczono 12426 osób i stanowiły one 22,6% ogółu zarejestrowanych bezrobotnych. Spośród nich najwięcej osób zarejestrowanych było w następujących zawodach:

- ślusarz - 1040 osób,
- murarz - 832 osoby,

- krawiec	- 796 osób,
- stolarz	- 718 osób,
- mechanik pojazdów samochodowych	- 620 osób,
- piekarz	- 478 osób,
- mechanik samochodów osobowych	- 458 osób,
- cukiernik	- 444 osoby,
- tokarz w metalu	- 334 osoby,
- stolarz meblowy	- 300 osób.

Duże problemy z podjęciem zatrudnienia mają również osoby zaliczone do grupy zawodów - 5. **pracownicy usług osobistych i sprzedawcy** - w końcu 2015r. zarejestrowanych było 8123 osób (14,8% ogółu bezrobotnych). Najwięcej bezrobotnych z tej grupy zarejestrowano w następujących zawodach:

- sprzedawca	- 3458 osób,
- kucharz	- 1056 osób,
- robotnik gospodarczy	- 968 osób,
- fryzjer	- 550 osób,
- kelner	- 260 osób.

Trzecią pod względem liczebności grupa zawodową są bezrobotni zaliczani do grupy 3. **technicy i inny średni personel**. W końcu 2015r. grupa ta obejmowała 7436 osób i stanowiły one 13,5% ogółu zarejestrowanych bezrobotnych. Najwięcej bezrobotnych zarejestrowano w następujących zawodach:

- technik ekonomista	- 884 osoby,
- technik mechanik	- 749 osób,
- technik rolnik	- 617 osób,
- technik budownictwa	- 414 osób,
- technik informatyk	- 277 osób,
- technik żywienia i gospodarstwa domowego	- 259 osób.

Bezrobotni o wysokich kwalifikacjach zawodowych stają się coraz liczniejszą subpopulacją, obecnie czwartą co do wielkości. Pod koniec 2015r. zarejestrowanych było 6237 **specjalistów** (11,3% ogółu bezrobotnych). Najliczniejsze zawody wśród specjalistów to:

- specjalista administracji publicznej	- 553 osoby,
- ekonomista	- 387 osób,

**SYTUACJA NA RYNKU PRACY W WOJ. PODLASKIM W 2015 ROKU**

- pedagog – 374 osoby,
- pozostali specjaliści do spraw zarządzania i organizacji – 276 osób,
- specjalista ds. marketingu i handlu – 170 osób.

**Tabela 83. Struktura bezrobotnych i ofert pracy wg grup zawodów w woj. podlaskim w 2015 roku**

Kod zaw.	Nazwa grupy zawodów	Bezrobotni stan na 31.12.2015	Oferty pracy zgłoszone w 2015r.	Nadwyżka/deficyt (kol.2 – 3)
	1	2	3	4
	<b>Bez zawodu</b>	9559	0	<b>9559</b>
<b>0</b>	<b>SIŁY ZBROJNE</b>	<b>7</b>	<b>0</b>	<b>7</b>
0111	Oficerowie sił zbrojnych	3	0	<b>3</b>
0311	Żołnierze szeregowi	4	0	<b>4</b>
<b>1</b>	<b>PRZEDSTAWICIELE WŁADZ PUBLICZNYCH, WYŻSI URZĘDNIICY</b>	<b>267</b>	<b>169</b>	<b>98</b>
1111	Przedstawiciele władz publicznych	1	0	<b>1</b>
1112	Wyżsi urzędnicy administracji rządowej	0	0	<b>0</b>
1113	Wyżsi urzędnicy władz samorządowych	1	0	<b>1</b>
1120	Dyrektorzy generalni i zarządzający	46	10	<b>36</b>
1211	Kierownicy do spraw finansowych	4	22	<b>-18</b>
1212	Kierownicy do spraw zarządzania zasobami ludzkimi	7	3	<b>4</b>
1213	Kierownicy do spraw strategii i planowania	10	1	<b>9</b>
1219	Kierownicy do spraw obsługi biznesu i zarządzania gdzie indziej niesklasyfikowani	17	2	<b>15</b>
1221	Kierownicy do spraw marketingu i sprzedaży	27	17	<b>10</b>
1222	Kierownicy do spraw reklamy i public relations	2	1	<b>1</b>
1223	Kierownicy do spraw badań i rozwoju	4	1	<b>3</b>
1311	Kierownicy produkcji w rolnictwie i leśnictwie	0	3	<b>-3</b>
1321	Kierownicy do spraw produkcji przemysłowej	8	23	<b>-15</b>
1322	Kierownicy w górnictwie	0	1	<b>-1</b>
1323	Kierownicy do spraw budownictwa	25	28	<b>-3</b>
1324	Kierownicy do spraw logistyki i dziedzin pokrewnych	18	6	<b>12</b>
1330	Kierownicy do spraw technologii informatycznych i telekomunikacyjnych	8	1	<b>7</b>
1341	Kierownicy w instytucjach opieki nad dziećmi	1	1	<b>0</b>
1342	Kierownicy w instytucjach opieki zdrowotnej	0	2	<b>-2</b>
1344	Kierownicy w instytucjach pomocy społecznej	0	1	<b>-1</b>
1345	Kierownicy w instytucjach edukacyjnych	0	2	<b>-2</b>
1346	Kierownicy w instytucjach finansowych i ubezpieczeniowych	1	3	<b>-2</b>
1349	Kierownicy w instytucjach usług wyspecjalizowanych gdzie indziej niesklasyfikowani	9	0	<b>9</b>

**SYTUACJA NA RYNKU PRACY W WOJ. PODLASKIM W 2015 ROKU**

Kod zaw.	Nazwa grupy zawodów	Bezrobotni stan na 31.12.2015	Oferty pracy zgłoszone w 2015r.	Nadwyżka/deficyt (kol.2 – 3)
	1	2	3	4
1411	Kierownicy w hotelarstwie	1	2	-1
1412	Kierownicy w gastronomii	11	4	7
1420	Kierownicy w handlu detalicznym i hurtowym	21	28	-7
1431	Kierownicy do spraw sportu, rekreacji i rozrywki	4	1	3
1439	Kierownicy do spraw innych typów usług gdzie indziej niesklasyfikowani	41	6	35
<b>2</b>	<b>SPECJALIŚCI</b>	<b>6237</b>	<b>1806</b>	<b>4431</b>
2111	Fizycy i astronomowie	5	0	5
2113	Chemicy	37	5	32
2114	Specjaliści nauk o Ziemi	11	1	10
2120	Matematycy, aktuariusze i statystycy	33	5	28
2131	Biolodzy i pokrewni	46	2	44
2132	Specjaliści w zakresie rolnictwa, leśnictwa i pokrewni	184	31	153
2133	Specjaliści do spraw ochrony środowiska	99	6	93
2141	Inżynierowie do spraw przemysłu i produkcji	54	38	16
2142	Inżynierowie budownictwa	159	99	60
2143	Inżynierowie inżynierii środowiska	113	21	92
2144	Inżynierowie mechanicy	115	36	79
2145	Inżynierowie chemicy i pokrewni	41	1	40
2146	Inżynierowie górnictwa i metalurgii	4	1	3
2149	Inżynierowie gdzie indziej niesklasyfikowani	123	29	94
2151	Inżynierowie elektrycy	38	27	11
2152	Inżynierowie elektronicy	24	11	13
2153	Inżynierowie telekomunikacji	11	1	10
2161	Architekci	129	27	102
2162	Architekci krajobrazu	24	2	22
2163	Projektanci wzornictwa przemysłowego i odzieży	7	8	-1
2164	Urbaniści i inżynierowie ruchu drogowego	1	0	1
2165	Kartografowie i geodeci	28	20	8
2166	Projektanci grafiki i multimediiów	54	37	17
2211	Lekarze bez specjalizacji, w trakcie specjalizacji lub ze specjalizacją I stopnia	35	3	32
2212	Lekarze specjaliści (ze specjalizacją II stopnia lub tytułem specjalisty)	8	3	5
2221	Pielęgniarki bez specjalizacji lub w trakcie specjalizacji	108	49	59
2222	Pielęgniarki z tytułem specjalisty	1	3	-2
2231	Położne bez specjalizacji lub w trakcie specjalizacji	23	2	21
2232	Położne z tytułem specjalisty	1	0	1
2240	Specjaliści do spraw ratownictwa medycznego	2	0	2
2251	Lekarze weterynarii bez specjalizacji lub w trakcie specjalizacji	7	22	-15

**SYTUACJA NA RYNKU PRACY W WOJ. PODLASKIM W 2015 ROKU**

Kod zaw.	Nazwa grupy zawodów	Bezrobotni stan na 31.12.2015	Oferty pracy zgłoszone w 2015r.	Nadwyżka/deficyt (kol.2 – 3)
	1	2	3	4
2252	Lekarze weterynarii specjaliści	1	1	0
2261	Lekarze dentyści bez specjalizacji, w trakcie specjalizacji lub ze specjalizacją I stopnia	4	3	1
2262	Lekarze dentyści specjaliści (ze specjalizacją II stopnia lub tytułem specjalisty)	4	0	4
2271	Diagności laboratoryjni bez specjalizacji lub w trakcie specjalizacji	13	7	6
2272	Diagności laboratoryjni specjaliści	5	2	3
2281	Farmaceuci bez specjalizacji lub w trakcie specjalizacji	2	4	-2
2282	Farmaceuci specjaliści	2	7	-5
2291	Specjaliści do spraw higieny, bezpieczeństwa pracy i ochrony środowiska	43	6	37
2292	Fizjoterapeuci	63	69	-6
2293	Dietetycy i specjaliści do spraw żywienia	9	3	6
2294	Audiofonolodzy i logopedzi	1	11	-10
2299	Specjaliści ochrony zdrowia gdzie indziej niesklasyfikowani	69	23	46
2310	Nauczyciele akademicy	14	0	14
2320	Nauczyciele kształcenia zawodowego	34	24	10
2330	Nauczyciele gimnazjów i szkół ponadgimnazjalnych (z wyjątkiem nauczycieli kształcenia zawodowego)	335	96	239
2341	Nauczyciele szkół podstawowych	136	73	63
2342	Specjaliści do spraw wychowania małego dziecka	69	85	-16
2351	Wizytatorzy i specjaliści metod nauczania	3	1	2
2352	Nauczyciele szkół specjalnych	7	19	-12
2353	Lektorzy języków obcych	5	3	2
2354	Nauczyciele muzyki w placówkach pozaszkolnych	0	1	-1
2355	Nauczyciele sztuki w placówkach pozaszkolnych	6	11	-5
2359	Specjaliści nauczania i wychowania gdzie indziej niesklasyfikowani	477	94	383
2411	Specjaliści do spraw księgowości i rachunkowości	69	14	55
2412	Doradcy finansowi i inwestycyjni	27	63	-36
2413	Analitycy finansowi	101	24	77
2421	Specjaliści do spraw zarządzania i organizacji	458	49	409
2422	Specjaliści do spraw administracji i rozwoju	901	77	824
2423	Specjaliści do spraw zarządzania zasobami ludzkimi	49	32	17
2424	Specjaliści do spraw szkoleń zawodowych i rozwoju kadr	4	15	-11
2431	Specjaliści do spraw reklamy i marketingu	195	98	97
2432	Specjaliści do spraw public relations	3	4	-1
2433	Specjaliści do spraw sprzedaży (z wyłączeniem technologii informacyjno-komunikacyjnych)	54	142	-88



**SYTUACJA NA RYNKU PRACY W WOJ. PODLASKIM W 2015 ROKU**

Kod zaw.	Nazwa grupy zawodów	Bezrobotni stan na 31.12.2015	Oferty pracy zgłoszone w 2015r.	Nadwyżka/deficyt (kol.2 – 3)
	1	2	3	4
2434	Specjaliści do spraw sprzedaży z dziedziny technologii teleinformatycznych	2	1	1
2440	Specjaliści do spraw rynku nieruchomości	27	11	16
2511	Analitycy systemów komputerowych	5	2	3
2512	Specjaliści do spraw rozwoju systemów informatycznych	11	1	10
2513	Projektanci aplikacji sieciowych i multimediiów	1	2	-1
2514	Programiści aplikacji	7	12	-5
2519	Analitycy systemów komputerowych i programiści gdzie indziej niesklasyfikowani	91	13	78
2521	Projektanci i administratorzy baz danych	6	4	2
2522	Administratorzy systemów komputerowych	1	7	-6
2523	Specjaliści do spraw sieci komputerowych	13	6	7
2611	Adwokaci, radcy prawni i prokuratorzy	2	19	-17
2612	Sędziowie	1	0	1
2619	Specjaliści z dziedziny prawa gdzie indziej niesklasyfikowani	275	72	203
2621	Archiwiści i muzealnicy	7	30	-23
2622	Bibliotekoznawcy i specjaliści zarządzania informacją	19	4	15
2631	Ekonomiści	393	7	386
2632	Archeolodzy, socjolodzy i specjaliści dziedzin pokrewnych	128	1	127
2633	Filozofowie, historycy i politolodzy	168	0	168
2634	Psycholodzy i pokrewni	23	28	-5
2635	Specjaliści do spraw społecznych	70	11	59
2641	Literaci i inni autorzy tekstów	7	0	7
2642	Dziennikarze	30	20	10
2643	Filolodzy i tłumacze	219	1	218
2651	Artyści plastycy	23	1	22
2652	Kompozytorzy, artyści muzycy i śpiewacy	10	0	10
2654	Producenci filmowi, reżyserzy i pokrewni	1	0	1
2655	Aktorzy	5	0	5
2656	Prezenterzy radiowi, telewizyjni i pokrewni	4	2	2
<b>3</b>	<b>TECHNICY I INNY ŚREDNI PERSONEL</b>	<b>7436</b>	<b>2651</b>	<b>4785</b>
3111	Technicy nauk chemicznych, fizycznych i pokrewni	107	52	55
3112	Technicy budownictwa	539	47	492
3113	Technicy elektrycy	180	30	150
3114	Technicy elektronicy i pokrewni	174	26	148
3115	Technicy mechanicy	1034	72	962
3116	Technicy technologii chemicznej i pokrewni	15	3	12
3117	Technicy górnictwa, metalurgii i pokrewni	2	1	1
3118	Kreślarze	4	11	-7

**SYTUACJA NA RYNKU PRACY W WOJ. PODLASKIM W 2015 ROKU**

<b>Kod zaw.</b>	<b>Nazwa grupy zawodów</b>	<b>Bezrobotni stan na 31.12.2015</b>	<b>Oferty pracy zgłoszone w 2015r.</b>	<b>Nadwyżka/deficyt (kol.2 – 3)</b>
	<b>1</b>	<b>2</b>	<b>3</b>	<b>4</b>
3119	Technicy nauk fizycznych i technicznych gdzie indziej niesklasyfikowani	575	48	<b>527</b>
3121	Osoby dozoru ruchu w górnictwie	0	1	<b>-1</b>
3122	Mistrzowie produkcji w przemyśle przetwórczym	3	17	<b>-14</b>
3123	Mistrzowie produkcji w budownictwie	0	0	<b>0</b>
3131	Operatorzy urządzeń energetycznych	13	5	<b>8</b>
3132	Operatorzy urządzeń do spalania odpadów, uzdatniania wody i pokrewni	24	7	<b>17</b>
3133	Kontrolerzy (sterowniczy) procesów w przemyśle chemicznym	0	0	<b>0</b>
3139	Kontrolerzy (sterowniczy) procesów przemysłowych gdzie indziej niesklasyfikowani	7	34	<b>-27</b>
3141	Technicy nauk biologicznych (z wyłączeniem nauk medycznych)	2	5	<b>-3</b>
3142	Technicy rolnictwa i pokrewni	771	3	<b>768</b>
3143	Technicy leśnictwa	50	2	<b>48</b>
3144	Technicy technologii żywności	344	26	<b>318</b>
3151	Pracownicy służb technicznych żeglugi	2	0	<b>2</b>
3152	Oficerowie pokładowi, piloci żeglugi i pokrewni	3	1	<b>2</b>
3153	Piloci statków powietrznych i personel pokrewny	2	0	<b>2</b>
3154	Kontrolerzy ruchu lotniczego i personel pokrewny	0	0	<b>0</b>
3155	Technicy urządzeń ruchu lotniczego	1	0	<b>1</b>
3211	Operatorzy aparatury medycznej	36	15	<b>21</b>
3212	Technicy analityki medycznej	25	4	<b>21</b>
3213	Technicy farmaceutyczni	28	75	<b>-47</b>
3214	Technicy medyczni i dentyści	32	16	<b>16</b>
3220	Dietetycy i żywieniowcy	274	3	<b>271</b>
3230	Praktykujący niekonwencjonalne lub komplementarne metody terapii	3	5	<b>-2</b>
3240	Technicy weterynarii	55	18	<b>37</b>
3251	Asystenci dentyści	22	36	<b>-14</b>
3252	Środowiskowi pracownicy ochrony zdrowia	1	0	<b>1</b>
3253	Optycy okularowi	4	2	<b>2</b>
3254	Technicy fizjoterapii i masażyści	91	19	<b>72</b>
3255	Średni personel ochrony środowiska, medycyny pracy i bhp	155	9	<b>146</b>
3256	Ratownicy medyczni	36	11	<b>25</b>
3259	Średni personel do spraw zdrowia gdzie indziej niesklasyfikowany	124	128	<b>-4</b>
3311	Dealerzy i maklerzy aktywów finansowych	5	3	<b>2</b>
3312	Pracownicy do spraw kredytów, pożyczek i pokrewni	27	12	<b>15</b>
3313	Księgowi	135	176	<b>-41</b>
3314	Średni personel do spraw statystyki i dziedzin po-	963	6	<b>957</b>

**SYTUACJA NA RYNKU PRACY W WOJ. PODLASKIM W 2015 ROKU**

Kod zaw.	Nazwa grupy zawodów	Bezrobotni stan na 31.12.2015	Oferty pracy zgłoszone w 2015r.	Nadwyżka/deficyt (kol.2 – 3)
	1	2	3	4
	krewnych			
3315	Rzeczoznawcy (z wyłączeniem majątkowych)	4	1	<b>3</b>
3321	Agenci ubezpieczeniowi	36	34	<b>2</b>
3322	Przedstawiciele handlowi	179	528	<b>-349</b>
3323	Zaopatrzeniowcy	72	91	<b>-19</b>
3324	Pośrednicy handlowi	6	1	<b>5</b>
3331	Spedytorzy i pokrewni	76	86	<b>-10</b>
3332	Organizatorzy konferencji i imprez	3	10	<b>-7</b>
3333	Pośrednicy pracy i zatrudnienia	3	13	<b>-10</b>
3334	Agenci i administratorzy nieruchomości	3	13	<b>-10</b>
3339	Pośrednicy usług biznesowych gdzie indziej niesklasyfikowani	23	8	<b>15</b>
3341	Kierownicy biura	3	1	<b>2</b>
3342	Sekretarze prawni	2	3	<b>-1</b>
3343	Pracownicy administracyjni i sekretarze biura zarządu	232	307	<b>-75</b>
3344	Sekretarze medyczni i pokrewni	14	23	<b>-9</b>
3351	Funkcjonariusze celni i ochrony granic	8	0	<b>8</b>
3352	Urzędnicy do spraw podatków	3	10	<b>-7</b>
3353	Urzędnicy do spraw świadczeń społecznych	2	12	<b>-10</b>
3355	Policjanci	18	0	<b>18</b>
3356	Funkcjonariusze służby więziennej	5	0	<b>5</b>
3357	Funkcjonariusze służb specjalnych	0	0	<b>0</b>
3359	Urzędnicy państwowi do spraw nadzoru gdzie indziej niesklasyfikowani	4	1	<b>3</b>
3411	Średni personel z dziedziny prawa i pokrewny	6	15	<b>-9</b>
3412	Pracownicy wsparcia rodziny, pomocy społecznej i pracy socjalnej	143	234	<b>-91</b>
3413	Pracownicy z zakresu działalności religijnej	0	2	<b>-2</b>
3421	Sportowcy i dżokeje	4	0	<b>4</b>
3422	Trenerzy, instruktorzy i działacze sportowi	15	18	<b>-3</b>
3423	Instruktorzy fitness i rekreacji ruchowej	14	30	<b>-16</b>
3431	Fotografowie	48	8	<b>40</b>
3432	Plastycy, dekoratorzy wnętrz i pokrewni	99	48	<b>51</b>
3433	Pracownicy bibliotek, galerii, muzeów, informacji naukowej i pokrewni	25	39	<b>-14</b>
3434	Szefowie kuchni i organizatorzy usług gastronomicznych	118	12	<b>106</b>
3436	Muzycy i pokrewni	19	1	<b>18</b>
3437	Tancerze	0	0	<b>0</b>
3439	Średni personel w zakresie działalności artystycznej i kulturalnej gdzie indziej niesklasyfikowany	21	57	<b>-36</b>
3511	Operatorzy urządzeń teleinformatycznych	11	17	<b>-6</b>

**SYTUACJA NA RYNKU PRACY W WOJ. PODLASKIM W 2015 ROKU**

Kod zaw.	Nazwa grupy zawodów	Bezrobotni stan na 31.12.2015	Oferty pracy zgłoszone w 2015r.	Nadwyżka/deficyt (kol.2 – 3)
	1	2	3	4
3512	Technicy wsparcia informatycznego i technicznego	280	59	<b>221</b>
3513	Operatorzy sieci i systemów komputerowych	16	5	<b>11</b>
3514	Technicy sieci internetowych	4	7	<b>-3</b>
3521	Operatorzy urządzeń do rejestracji i transmisji obrazu i dźwięku	15	13	<b>2</b>
3522	Operatorzy urządzeń telekomunikacyjnych	34	15	<b>19</b>
<b>4</b>	<b>PRACOWNICY BIUROWI</b>	<b>1914</b>	<b>3364</b>	<b>-1450</b>
4110	Pracownicy obsługi biurowej	607	1635	<b>-1028</b>
4120	Sekretarki (ogólne)	66	114	<b>-48</b>
4131	Maszynistki i operatorzy edytorów tekstu	8	3	<b>5</b>
4132	Operatorzy wprowadzania danych	6	5	<b>1</b>
4211	Kasjerzy bankowi i pokrewni	102	16	<b>86</b>
4212	Bukmacherzy, krupierzy i pokrewni	6	1	<b>5</b>
4213	Pracownicy lombardów i instytucji pożyczkowych	3	5	<b>-2</b>
4214	Windykatorzy i pokrewni	9	7	<b>2</b>
4221	Konsultanci i inni pracownicy biur podróży	61	18	<b>43</b>
4222	Pracownicy centrów obsługi telefonicznej (pracownicy call center)	4	44	<b>-40</b>
4223	Operatorzy centrali telefonicznych	41	3	<b>38</b>
4224	Recepcjoniści hotelowi	146	27	<b>119</b>
4225	Pracownicy biur informacji	9	11	<b>-2</b>
4226	Recepcjoniści (z wyłączeniem hotelowych)	62	157	<b>-95</b>
4227	Ankieterzy	6	96	<b>-90</b>
4311	Pracownicy do spraw rachunkowości i księgowości	90	216	<b>-126</b>
4312	Pracownicy do spraw statystyki, finansów i ubezpieczeń	45	30	<b>15</b>
4313	Pracownicy obsługi płacowej	1	4	<b>-3</b>
4321	Magazynierzy i pokrewni	478	747	<b>-269</b>
4322	Planiści produkcyjni	3	2	<b>1</b>
4323	Pracownicy do spraw transportu	40	14	<b>26</b>
4411	Pomocnicy biblioteczni	3	23	<b>-20</b>
4412	Listonosze i pokrewni	79	91	<b>-12</b>
4413	Kodowacze, korektorzy i pokrewni	2	0	<b>2</b>
4414	Technicy archiwiszczy i pokrewni	3	16	<b>-13</b>
4415	Pracownicy działów kadr	8	12	<b>-4</b>
4419	Pracownicy obsługi biura gdzie indziej niesklasyfikowani	26	67	<b>-41</b>
<b>5</b>	<b>PRACOWNICY USŁUG I SPRZEDAWCY</b>	<b>8123</b>	<b>7019</b>	<b>1104</b>
5111	Stewardzi	2	0	<b>2</b>

**SYTUACJA NA RYNKU PRACY W WOJ. PODLASKIM W 2015 ROKU**

<b>Kod zaw.</b>	<b>Nazwa grupy zawodów</b>	<b>Bezrobotni stan na 31.12.2015</b>	<b>Oferty pracy zgłoszone w 2015r.</b>	<b>Nadwyżka/deficyt (kol.2 – 3)</b>
	<i>1</i>	<i>2</i>	<i>3</i>	<i>4</i>
5112	Konduktorzy i pokrewni	15	2	<b>13</b>
5113	Przewodnicy turystyczni i piloci wycieczek	2	11	<b>-9</b>
5120	Kucharze	1076	474	<b>602</b>
5131	Kelnerzy	260	206	<b>54</b>
5132	Barmani	137	121	<b>16</b>
5141	Fryzjerzy	696	210	<b>486</b>
5142	Kosmetyczki i pokrewni	174	116	<b>58</b>
5151	Pracownicy obsługi technicznej biur, hoteli i innych obiektów	10	17	<b>-7</b>
5152	Pracownicy usług domowych	10	2	<b>8</b>
5153	Gospodarze budynków	986	2064	<b>-1078</b>
5163	Pracownicy zakładów pogrzebowych	5	8	<b>-3</b>
5164	Opiekunowie zwierząt domowych i pracownicy zajmujący się zwierzętami	2	4	<b>-2</b>
5165	Instruktorzy nauki jazdy	5	9	<b>-4</b>
5169	Pracownicy usług osobistych gdzie indziej niesklasyfikowani	9	6	<b>3</b>
5211	Sprzedawcy na targowiskach i bazarach	8	3	<b>5</b>
5212	Sprzedawcy uliczni żywności	2	0	<b>2</b>
5221	Właściciele sklepów	42	0	<b>42</b>
5222	Kierownicy sprzedaży w marketach	9	2	<b>7</b>
5223	Sprzedawcy sklepowi (ekspedienci)	3771	2331	<b>1440</b>
5230	Kasjerzy i sprzedawcy biletów	124	128	<b>-4</b>
5243	Agenci sprzedaży bezpośredniej	18	17	<b>1</b>
5244	Sprzedawcy (konsultanci) w centrach sprzedaży telefonicznej / internetowej	43	116	<b>-73</b>
5245	Sprzedawcy w stacji paliw	41	100	<b>-59</b>
5246	Wydawcy posiłków	14	18	<b>-4</b>
5249	Pracownicy sprzedaży i pokrewni gdzie indziej niesklasyfikowani	118	339	<b>-221</b>
5311	Opiekunowie dziecięcy	25	103	<b>-78</b>
5312	Asystenci nauczycieli	16	161	<b>-145</b>
5321	Pomocniczy personel medyczny	19	24	<b>-5</b>
5322	Pracownicy domowej opieki osobistej	123	51	<b>72</b>
5329	Pracownicy opieki osobistej w ochronie zdrowia i pokrewni gdzie indziej niesklasyfikowani	86	55	<b>31</b>
5411	Strażacy	4	1	<b>3</b>
5413	Pracownicy ochrony osób i mienia	258	306	<b>-48</b>
5419	Pracownicy usług ochrony gdzie indziej niesklasyfikowani	13	14	<b>-1</b>
<b>6</b>	<b>ROLNICY, OGRODNICY, LEŚNICY I RYBACY</b>	<b>26046</b>	<b>247</b>	<b>25799</b>

**SYTUACJA NA RYNKU PRACY W WOJ. PODLASKIM W 2015 ROKU**

Kod zaw.	Nazwa grupy zawodów	Bezrobotni stan na 31.12.2015	Oferty pracy zgłoszone w 2015r.	Nadwyżka/deficyt (kol.2 – 3)
	1	2	3	4
6111	Rolnicy upraw polowych	231	1	<b>230</b>
6112	Sadownicy	5	0	<b>5</b>
6113	Ogrodnicy	186	114	<b>72</b>
6114	Rolnicy upraw mieszanych	18	0	<b>18</b>
6121	Hodowcy zwierząt gospodarskich i domowych	9	47	<b>-38</b>
6122	Hodowcy drobiu	5	6	<b>-1</b>
6123	Pszczelarze i hodowcy jedwabników	0	1	<b>-1</b>
6129	Hodowcy zwierząt gdzie indziej niesklasyfikowani	27	1	<b>26</b>
6130	Rolnicy produkcji roślinnej i zwierzęcej	449	15	<b>434</b>
6210	Robotnicy leśni i pokrewni	239	63	<b>176</b>
6221	Hodowcy ryb	0	0	<b>0</b>
6222	Rybacy śródlądowi	0	0	<b>0</b>
6223	Rybacy morscy	2	0	<b>2</b>
6310	Rolnicy produkcji roślinnej pracujący na własne potrzeby	1	1	<b>0</b>
6330	Rolnicy produkcji roślinnej i zwierzęcej pracujący na własne potrzeby	18	0	<b>18</b>
6340	Rybacy i zbieracze pracujący na własne potrzeby	4	0	<b>4</b>
<b>7</b>	<b>ROBOTNICY PRZEMYSŁOWI I RZEMIEŚLNICY</b>	<b>12426</b>	<b>6531</b>	<b>5895</b>
7111	Monterzy konstrukcji budowlanych i konserwatorzy budynków	46	80	<b>-34</b>
7112	Murarze i pokrewni	924	529	<b>395</b>
7113	Robotnicy obróbki kamienia	38	22	<b>16</b>
7114	Betoniarze, betoniarze zbrojarze i pokrewni	254	184	<b>70</b>
7115	Cieśle i stolarze budowlani	284	394	<b>-110</b>
7116	Robotnicy budowy dróg	10	7	<b>3</b>
7117	Monterzy budownictwa wodnego	7	1	<b>6</b>
7119	Robotnicy robót stanu surowego i pokrewni gdzie indziej niesklasyfikowani	23	30	<b>-7</b>
7121	Dekarze	75	65	<b>10</b>
7122	Posadzkarze, parkieciarze i glazurnicy	104	153	<b>-49</b>
7123	Tynkarze i pokrewni	75	276	<b>-201</b>
7124	Monterzy izolacji	17	17	<b>0</b>
7125	Szklarze	147	136	<b>11</b>
7126	Hydraulicy i monterzy rurociągów	464	224	<b>240</b>
7127	Monterzy i konserwatorzy instalacji klimatyzacyjnych i chłodniczych	33	57	<b>-24</b>
7129	Robotnicy budowlani robót wykończeniowych i pokrewni gdzie indziej niesklasyfikowani	191	204	<b>-13</b>
7131	Malarze budowlani i pokrewni	334	114	<b>220</b>
7132	Lakiernicy	89	78	<b>11</b>
7133	Robotnicy czyszczący konstrukcje budowlane i po-	7	0	<b>7</b>

**SYTUACJA NA RYNKU PRACY W WOJ. PODLASKIM W 2015 ROKU**

Kod zaw.	Nazwa grupy zawodów	Bezrobotni stan na 31.12.2015	Oferty pracy zgłoszone w 2015r.	Nadwyżka/deficyt (kol.2 – 3)
	1	2	3	4
	krewni			
7211	Formierze odlewniczy i pokrewni	10	13	<b>-3</b>
7212	Spawacze i pokrewni	203	482	<b>-279</b>
7213	Blacharze	127	37	<b>90</b>
7214	Robotnicy przygotowujący i wznoszący konstrukcje metalowe	43	75	<b>-32</b>
7215	Takielarze i monterzy konstrukcji linowych	1	0	<b>1</b>
7221	Kowale i operatorzy pras kuźniczych	7	0	<b>7</b>
7222	Ślusarze i pokrewni	1069	380	<b>689</b>
7223	Ustawiacze i operatorzy obrabiarek do metali i pokrewni	532	315	<b>217</b>
7224	Szlifierze narzędzi i polerowacze metali	10	14	<b>-4</b>
7231	Mechanicy pojazdów samochodowych	1312	342	<b>970</b>
7233	Mechanicy maszyn i urządzeń rolniczych i przemysłowych	555	141	<b>414</b>
7234	Mechanicy rowerów i pokrewni	0	9	<b>-9</b>
7311	Mechanicy precyzyjni	36	4	<b>32</b>
7312	Monterzy instrumentów muzycznych	0	1	<b>-1</b>
7313	Jubilerzy, złotnicy i pokrewni	15	4	<b>11</b>
7314	Ceramicy i pokrewni	14	12	<b>2</b>
7315	Formowacze wyrobów szklanych, krajacze i szlifierze szkła	38	0	<b>38</b>
7316	Szyldziarze, grawerzy i zdobnicy ceramiki, szkła i pokrewni	18	7	<b>11</b>
7317	Rękodzielnicy wyrobów z drewna i pokrewnych materiałów	18	6	<b>12</b>
7318	Rękodzielnicy wyrobów z tkanin, skóry i pokrewnych materiałów	391	1	<b>390</b>
7319	Rzemieślnicy gdzie indziej niesklasyfikowani	6	1	<b>5</b>
7321	Pracownicy przy pracach przygotowawczych do druku	16	3	<b>13</b>
7322	Drukarze	39	33	<b>6</b>
7323	Introligatorzy i pokrewni	69	50	<b>19</b>
7411	Elektrycy budowlani i pokrewni	177	226	<b>-49</b>
7412	Elektromechanicy i elektromonterzy	600	117	<b>483</b>
7413	Monterzy linii elektrycznych	19	46	<b>-27</b>
7421	Monterzy i serwisanci urządzeń elektronicznych	57	26	<b>31</b>
7422	Monterzy i serwisanci instalacji i urządzeń teleinformatycznych	129	75	<b>54</b>
7511	Masarze, robotnicy w przetwórstwie ryb i pokrewni	312	411	<b>-99</b>
7512	Piekarze, cukiernicy i pokrewni	944	206	<b>738</b>
7513	Robotnicy w produkcji wyrobów mleczarskich	12	16	<b>-4</b>
7514	Robotnicy przetwórstwa surowców roślinnych	19	25	<b>-6</b>

**SYTUACJA NA RYNKU PRACY W WOJ. PODLASKIM W 2015 ROKU**

Kod zaw.	Nazwa grupy zawodów	Bezrobotni stan na 31.12.2015	Oferty pracy zgłoszone w 2015r.	Nadwyżka/deficyt (kol.2 – 3)
	1	2	3	4
7515	Klasyfikatorzy żywności i pokrewni	12	0	<b>12</b>
7521	Robotnicy przygotowujący drewno i pokrewni	144	63	<b>81</b>
7522	Stolarze meblowi i pokrewni	1087	330	<b>757</b>
7523	Ustawiacze i operatorzy maszyn do obróbki i produkcji wyrobów z drewna	25	71	<b>-46</b>
7531	Krawcy, kuśnierze, kapelusznicy i pokrewni	816	265	<b>551</b>
7532	Konstruktorzy i krojczowie odzieży	12	26	<b>-14</b>
7533	Szwaczki, hafciarki i pokrewni	266	66	<b>200</b>
7534	Tapicerzy i pokrewni	52	41	<b>11</b>
7535	Wyprawiacze skór, garbarze i pokrewni	17	0	<b>17</b>
7536	Obuwnicy i pokrewni	15	2	<b>13</b>
7537	Kaletnicy, rymarze i pokrewni	50	5	<b>45</b>
7543	Klasyfikatorzy wyrobów przemysłowych	2	0	<b>2</b>
7544	Robotnicy zwalczania szkodników i chwastów	6	0	<b>6</b>
7549	Robotnicy przemysłowi i rzemieślnicy gdzie indziej niesklasyfikowani	2	13	<b>-11</b>
<b>8</b>	<b>OPERATORZY I MONTERZY MASZYN I URZĄDZEŃ</b>	<b>2954</b>	<b>3021</b>	<b>-67</b>
8111	Górnicy podziemnej i odkrywkowej eksploatacji złóż i pokrewni	36	1	<b>35</b>
8112	Operatorzy maszyn i urządzeń do przeróbki mechanicznej kopalin	4	5	<b>-1</b>
8113	Operatorzy urządzeń wiertniczych i wydobywczych ropy, gazu i innych surowców	7	0	<b>7</b>
8114	Operatorzy maszyn i urządzeń do produkcji wyrobów cementowych, kamiennych i pokrewni	20	39	<b>-19</b>
8121	Operatorzy maszyn i urządzeń do produkcji i przetwórstwa metali	27	11	<b>16</b>
8122	Operatorzy urządzeń do obróbki powierzchniowej metali i nakładania powłok	0	3	<b>-3</b>
8131	Operatorzy maszyn i urządzeń do produkcji wyrobów chemicznych	20	13	<b>7</b>
8132	Operatorzy urządzeń do produkcji materiałów światłoczułych i obróbki filmów	0	1	<b>-1</b>
8141	Operatorzy maszyn do produkcji wyrobów gumowych	21	43	<b>-22</b>
8142	Operatorzy maszyn do produkcji wyrobów z tworzyw sztucznych	68	248	<b>-180</b>
8143	Operatorzy maszyn do produkcji wyrobów papierniczych	15	56	<b>-41</b>
8151	Operatorzy maszyn przędzalniczych i pokrewni	39	1	<b>38</b>
8152	Operatorzy maszyn tkackich i dziewiarskich	79	8	<b>71</b>
8153	Operatorzy maszyn do szycia	13	152	<b>-139</b>
8154	Operatorzy maszyn wykończalniczych wyrobów	11	0	<b>11</b>



**SYTUACJA NA RYNKU PRACY W WOJ. PODLASKIM W 2015 ROKU**

Kod zaw.	Nazwa grupy zawodów	Bezrobotni stan na 31.12.2015	Oferty pracy zgłoszone w 2015r.	Nadwyżka/deficyt (kol.2 – 3)
	1	2	3	4
	włókienniczych			
8155	Operatorzy maszyn do wyprawiania futer i skór	2	1	1
8156	Operatorzy maszyn do produkcji obuwia i pokrewni	68	0	68
8157	Operatorzy maszyn do prania	7	31	-24
8159	Operatorzy maszyn do produkcji wyrobów włókienniczych, futrzarskich i skórzanych gdzie indziej niesklasyfikowani	16	0	16
8160	Operatorzy maszyn i urządzeń do produkcji wyrobów spożywczych i pokrewni	324	92	232
8171	Operatorzy urządzeń do wyrobu masy papierniczej i produkcji papieru	14	13	1
8172	Operatorzy maszyn i urządzeń do obróbki drewna	123	501	-378
8181	Operatorzy urządzeń do produkcji wyrobów szklanych i ceramicznych	11	0	11
8182	Maszyniści kotłów parowych i pokrewni	110	53	57
8183	Operatorzy urządzeń pakujących, znakujących i urządzeń do napełniania butelek	6	25	-19
8189	Operatorzy innych maszyn i urządzeń przetwórczych gdzie indziej niesklasyfikowani	34	37	-3
8211	Monterzy maszyn i urządzeń mechanicznych	119	140	-21
8212	Monterzy sprzętu elektrycznego	45	23	22
8213	Monterzy sprzętu elektronicznego	99	4	95
8219	Monterzy gdzie indziej niesklasyfikowani	42	97	-55
8311	Maszyniści kolejowi i metra	10	3	7
8312	Dyżurni ruchu, manewrowi i pokrewni	52	3	49
8322	Kierowcy samochodów osobowych i dostawczych	343	221	122
8331	Kierowcy autobusów i motorniczowie tramwajów	53	75	-22
8332	Kierowcy samochodów ciężarowych	388	693	-305
8341	Operatorzy wolnobieżnych maszyn rolniczych i leśnych	461	37	424
8342	Operatorzy sprzętu do robót ziemnych i urządzeń pokrewnych	121	197	-76
8343	Maszyniści i operatorzy maszyn i urządzeń dźwigowo-transportowych i pokrewni	42	44	-2
8344	Kierowcy operatorzy wózków jezdniowych	101	150	-49
8350	Marynarze i pokrewni (z wyłączeniem sił zbrojnych)	3	0	3
<b>9</b>	<b>PRACOWNICY PRZY PRACACH PROSTYCH</b>	<b>4902</b>	<b>4485</b>	<b>417</b>
9111	Pomoce domowe i sprzątaczk	52	8	44
9112	Pomoce i sprzątaczk biurowe, hotelowe i pokrewn	893	763	130
9121	Praczk ręczne i prasowacze	53	42	11

**SYTUACJA NA RYNKU PRACY W WOJ. PODLASKIM W 2015 ROKU**

<b>Kod zaw.</b>	<b>Nazwa grupy zawodów</b>	<b>Bezrobotni stan na 31.12.2015</b>	<b>Oferty pracy zgłoszone w 2015r.</b>	<b>Nadwyżka/deficyt (kol.2 – 3)</b>
	<i>1</i>	<i>2</i>	<i>3</i>	<i>4</i>
9122	Czyściciele pojazdów	31	23	<b>8</b>
9123	Zmywacze okien	1	0	<b>1</b>
9129	Pozostali pracownicy zajmujący się sprzątaniami	10	81	<b>-71</b>
9211	Robotnicy wykonujący proste prace polowe	26	20	<b>6</b>
9212	Robotnicy wykonujący prace proste w hodowli zwierząt	20	27	<b>-7</b>
9213	Robotnicy wykonujący prace proste przy uprawie roślin i hodowli zwierząt	25	31	<b>-6</b>
9214	Robotnicy wykonujący prace proste w ogrodnictwie i sadownictwie	35	85	<b>-50</b>
9215	Robotnicy wykonujący prace proste w leśnictwie	7	17	<b>-10</b>
9216	Robotnicy wykonujący prace proste w rybołówstwie i zakładach akwakultury	1	1	<b>0</b>
9311	Robotnicy wykonujący prace proste w kopalniach i kamieniołomach	4	0	<b>4</b>
9312	Robotnicy wykonujący prace proste w budownictwie drogowym, wodnym i pokrewni	427	350	<b>77</b>
9313	Robotnicy wykonujący prace proste w budownictwie ogólnym	1222	678	<b>544</b>
9321	Ręczni pakowacze i znakowacze	160	166	<b>-6</b>
9329	Robotnicy wykonujący prace proste w przemyśle gdzie indziej niesklasyfikowani	813	705	<b>108</b>
9332	Prowadzący pojazdy ciągnięte przez zwierzęta	1	0	<b>1</b>
9333	Robotnicy pracujący przy przeładunku towarów	366	344	<b>22</b>
9334	Układacze towarów na półkach	28	3	<b>25</b>
9411	Pracownicy przygotowujący posiłki typu fast food	7	57	<b>-50</b>
9412	Pomoce kuchenne	250	517	<b>-267</b>
9510	Pracownicy świadczący usługi na ulicach	6	3	<b>3</b>
9520	Uliczni sprzedawcy produktów (z wyłączeniem żywności o krótkim terminie przydatności do spożycia)	1	0	<b>1</b>
9611	Ładowacze nieczystości	9	18	<b>-9</b>
9612	Sortowacze odpadów	8	51	<b>-43</b>
9613	Zamiatacze i pokrewni	140	109	<b>31</b>
9621	Gońcy, bagażowi i pokrewni	19	26	<b>-7</b>
9622	Pracownicy wykonujący dorywcze prace proste	5	2	<b>3</b>
9623	Odczytujący liczniki i wybierający monety z automatów	1	2	<b>-1</b>
9629	Pracownicy wykonujący prace proste gdzie indziej niesklasyfikowani	281	356	<b>-75</b>
	<b>RAZEM</b>	<b>55019</b>	<b>29295</b>	<b>25724</b>

Porównanie struktury zawodowej bezrobotnych z ofertami pracy zgłoszonymi do urzędów pracy pozwala w przybliżeniu na określenie możliwości znalezienia zatrudnienia przez bezrobotnych w danym zawodzie.

Do zawodów deficytowych zaliczyć należy zawody, w których występuje wyższe zapotrzebowanie ze strony pracodawców na pracowników niż liczba osób poszukujących pracy. Zawody nadwyżkowe są to zawody, na które występuje mniejsze zapotrzebowanie niż liczba poszukujących pracy.

Jak wynika z badania „Barometr zawodów”<sup>15</sup>, w opinii ekspertów rynku pracy, zdecydowaną większość zawodów na rynku pracy woj. podlaskiego stanowią zawody charakteryzujące się równowagą popytu i podaży pracy (84% spośród 162 grup zawodów poddanych analizie). Mimo dużych liczebności zarejestrowanych bezrobotnych, jedynie część z nich posiada kwalifikacje wymagane przez pracodawców i faktycznie poszukuje pracy w zawodzie; sytuacja taka występuje na wszystkich poziomach wykształcenia. Deficyt pracowników będzie dotyczył 10 grup zawodów: analitycy, testerzy i operatorzy systemów teleinformatycznych, cieśle i stolarze budowlani, diagności samochodowi, kierowcy ciągnika siodłowego, kierownicy budowy, operatorzy obrabiarek skrawających, pielęgniarki, samodzielni księgowi, spawacze metodą MIG/MAG, szefowie kuchni. Natomiast do grupy zawodów nadwyżkowych na podlaskim rynku pracy przypisano 12 grup zawodów: ekonomiści, filolodzy i tłumacze, krawcy i pracownicy produkcji odzieży, kucharze, nauczyciele przedmiotów ogólnokształcących, operatorzy maszyn włókienniczych, pedagodzy, politolodzy, historycy i filozofowie, pracownicy biur podróży i organizatorzy obsługi turystycznej, rolnicy i hodowcy, socjolodzy i specjaliści ds. badań społeczno-ekonomicznych, specjaliści administracji publicznej, specjaliści rolnictwa i leśnictwa, specjaliści technologii żywności i żywienia, technicy informatycy, technicy mechanicy.

---

<sup>15</sup> Barometr zawodów. Raport podsumowujący badanie w województwie podlaskim, WUP w Białymstoku, Białystok 2015

#### 4. DZIAŁANIA URZĘDÓW PRACY W ZAKRESIE PROMOCJI ZATRUDNIENIA, AKTYWIZACJI ZAWODOWEJ ORAZ ŁAGODZENIA SKUTKÓW BEZROBOCIA

##### 4.1. Pośrednictwo pracy.

##### 4.1.1. Wolne miejsca pracy i miejsca aktywizacji zawodowej zgłoszone do powiatowych urzędów pracy.

W 2015 r. do powiatowych urzędów pracy zgłoszono 29386 wolnych miejsc pracy i miejsc aktywizacji zawodowej, tj. o 1562 oferty więcej niż w 2014 r. (o 5,6%). W liczbie tej było 12678 miejsc subsydiowanych ze środków publicznych, czyli o 791 ofert więcej niż przed rokiem (o 6,7%) i stanowiły one 43,1% ogółu ofert (w 2014 r. – 42,7%). Jednocześnie pracodawcy zgłosili 16708 ofert pracy niesubsydiowanej, czyli o 771 ofert więcej niż w 2014 r. (o 4,8%).

Wśród ogółu ofert pracy było 20708 wolnych miejsc zatrudnienia lub innej pracy zarobkowej<sup>16</sup> i stanowiły one 70,5%. Ich liczba w stosunku do poprzedniego roku zwiększyła się o 1431, tj. o 7,4%.

Pracy sezonowej dotyczyło 5526 ofert i stanowiły one 18,8% ogółu ofert pracy (w 2014 r.: 5108 ofert – 18,4%).

Miejsc aktywizacji zawodowej było 8678 (29,5% ogółu ofert) i ich liczba zwiększyła się o 131, tj. o 1,5%. W ramach miejsc aktywizacji zawodowej powiatowe urzędy pracy dysponowały 7686 ofertami stażu (w 2014 r. – 7815), 9 miejscami przygotowania zawodowego (w 2014 r. - 7) oraz 983 miejscami pracy społecznie użytecznej (w 2014 r. - 725).

---

<sup>16</sup> Do wolnych miejsc zatrudnienia lub innej pracy zarobkowej należy zaliczyć **miejsca, które dotyczą zatrudnienia** (zdefiniowanego w art. 2 ust. 1 pkt 43 *ustawy z dnia 20 kwietnia 2004r. o promocji zatrudnienia i instytucjach rynku* jako wykonywanie pracy na podstawie stosunku pracy, stosunku służbowego oraz umowy o pracę nakładczą) lub **innej pracy zarobkowej** (zdefiniowanej w art. 2 ust. 1 pkt 11 *ustawy* jako wykonywanie pracy lub świadczenie usług na podstawie umów cywilnoprawnych, w tym umowy agencyjnej, umowy zlecenia, umowy o dzieło albo w okresie członkostwa w rolniczej spółdzielni produkcyjnej, spółdzielni kółek rolniczych lub spółdzielni usług rolniczych). Zalicza się do nich również przyjęte do realizacji **miejsca pracy w ramach prac interwencyjnych, robót publicznych oraz wyposażenia lub doposażenia stanowiska pracy dla skierowanego bezrobotnego.**

W 2015 r. większość ofert pracy wpłynęła z zakładów pracy należących do sektora prywatnego – 23806 propozycji pracy (81,0% wszystkich ofert), natomiast z sektora publicznego pochodziło 5580 ofert.

W 2015 r. dla osób niepełnosprawnych zgłoszono 1157 ofert zatrudnienia (o 84 oferty mniej niż w 2014 r.), w tym 323 oferty dotyczyły pracy subsydiowanej (o 11 więcej niż w 2014 r.).

Do osób będących w okresie do 12 miesięcy od dnia ukończenia nauki skierowano w 2015 r. 140 ofert pracy (o 46 ofert mniej niż w 2014 r.), w tym 86 ofert pracy subsydiowanej (o 72 oferty mniej niż w 2014 r.).

W 2015 r. największą ilością wolnych miejsc pracy i miejsc aktywizacji zawodowej dysponowały PUP: w Białymstoku (8380 miejsc pracy – 28,5% ogółu miejsc w województwie), Łomży (2996 miejsc – 10,2%) oraz w Hajnówce (2246 miejsc – 7,6%); najmniej zaś PUP: w Sejnach (897 miejsc – 3,1%), w Mońkach (901 miejsc – 3,1%) oraz w Kolnie (1058 miejsc – 3,6%).

Największy odsetek miejsc pracy subsydiowanej w ogólnej liczbie ofert zgłoszonych do urzędu pracy w 2015 roku posiadał PUP w Kolnie (85,7%), Sejnach (77,8%) oraz Mońkach (70,5%); najmniej PUP w Augustowie (21,7%), Białymstoku (25,8%), Wysokiem Mazowieckiem (34,3%) oraz Hajnówce (34,9%).

Podobnie największy odsetek miejsc aktywizacji zawodowej w ogólnej liczbie ofert w 2015 roku oferował PUP w Kolnie (72,7%) i Sejnach (65,1%); najmniej PUP w Augustowie (12,9%), Białymstoku (16,1%) oraz Wysokiem Mazowieckiem (17,1%).

SYTUACJA NA RYNKU PRACY W WOJ. PODLASKIM W 2015 ROKU

**Tabela 84. Wolne miejsca pracy i miejsca aktywizacji zawodowej w województwie podlaskim zgłoszone w poszczególnych miesiącach 2015 roku**

Miesiące	Wolne miejsca pracy i miejsca aktywizacji zawodowej ogółem	Z ogółem										Oferty pracy na koniec miesiąca sprawozdawczego	w tym niewykorzystane dłużej niż 1 miesiąc
		pracy subsydiowanej	z sektora publicznego	pracy sezonowej	zatrudnienie lub inna praca zarobkowa	miejsca aktywizacji zawodowej	w tym			dla niepełnosprawnych	dla absolwentów		
							staże	miejsca przyg. zaw.	prace społecznie użyteczne				
styczeń	2022	1078	492	252	1111	911	832	1	78	104	10	840	101
luty	2349	1282	599	336	1355	994	826	0	168	96	16	1011	117
marzec	2883	1502	803	433	1899	984	705	0	279	70	11	1310	237
kwiecień	2794	1173	446	570	2041	753	706	5	42	81	8	1706	327
maj	3021	1544	502	454	1934	1087	1004	0	83	118	22	1460	254
czerwiec	2881	1133	448	647	2125	756	691	0	65	97	23	1968	370
lipiec	2557	1024	432	520	1839	718	654	0	64	112	15	1543	387
sierpień	2633	1079	539	405	1863	770	699	2	69	70	17	1620	520
wrzesień	2782	1091	496	604	2023	759	703	1	55	85	13	1836	522
październik	2445	844	380	616	1920	525	481	0	44	154	4	1306	273
listopad	1806	547	252	410	1548	258	244	0	14	61	1	1075	295
grudzień	1213	381	191	279	1050	163	141	0	22	109	0	723	139
<b>2015 rok</b>	<b>29386</b>	<b>12678</b>	<b>5580</b>	<b>5526</b>	<b>20708</b>	<b>8678</b>	<b>7686</b>	<b>9</b>	<b>983</b>	<b>1157</b>	<b>140</b>	<b>-</b>	<b>-</b>

**SYTUACJA NA RYNKU PRACY W WOJ. PODLASKIM W 2015 ROKU**

**Tabela 85. Wolne miejsca pracy i miejsca aktywizacji zawodowej zgłoszone do powiatowych urzędów pracy woj. podlaskiego w 2015 roku (w okresie sprawozdawczym)**

Powiatowy Urząd Pracy	Wolne miejsca pracy i miejsca aktywizacji zawodowej ogółem	Z ogółem:										Oferty pracy w końcu roku	w tym niewykorzystane dłużej niż 30 dni
		pracy subsydiowanej	z sektora publicznego	pracy sezonowej	zatrudnienie lub inna praca zarobkowa	miejsca aktywizacji zawodowej	w tym			dla niepełnosprawnych	dla absolwentów		
							staże	miejsca przyg. zaw.	prace społecznie użyteczne				
<b>Augustów</b>	1833	397	101	1080	1597	236	229	0	7	24	16	79	26
<b>Białystok</b>	8380	2166	705	757	7028	1352	1167	2	183	551	8	267	23
<b>Bielsk Podl.</b>	1206	611	300	508	793	413	346	0	67	15	2	19	0
<b>Grajewo</b>	1459	921	460	519	901	558	439	0	119	25	0	31	8
<b>Hajnówka</b>	2246	784	586	0	1669	577	407	0	170	121	0	74	12
<b>Kolno</b>	1058	907	449	131	289	769	709	0	60	16	13	0	0
<b>Łomża</b>	2996	1770	716	618	1597	1399	1222	0	177	132	4	46	9
<b>Mońki</b>	901	635	292	262	520	381	367	0	14	16	10	7	3
<b>Sejny</b>	897	698	252	160	313	584	576	1	7	9	0	12	0
<b>Siemiatycze</b>	1072	594	282	158	642	430	386	0	44	31	0	35	8
<b>Sokółka</b>	2004	1238	688	733	1186	818	764	0	54	101	1	9	1
<b>Suwałki</b>	2171	818	319	481	1743	428	376	6	46	71	1	62	39
<b>Wysokie M.</b>	1424	489	244	85	1181	243	243	0	0	15	85	47	0
<b>Zambrów</b>	1739	650	186	34	1249	490	455	0	35	30	0	35	10
<b>Woj. podl.</b>	<b>29386</b>	<b>12678</b>	<b>5580</b>	<b>5526</b>	<b>20708</b>	<b>8678</b>	<b>7686</b>	<b>9</b>	<b>983</b>	<b>1157</b>	<b>140</b>	<b>723</b>	<b>139</b>

#### 4.1.2. Podjęcia pracy

Podjęcia pracy są podstawową przyczyną opuszczania ewidencji urzędów pracy przez bezrobotnych. Dotyczy to wszystkich form podejmowania pracy przez bezrobotnych, tj. pracy niesubsydiowanej (w tym pracy sezonowej i podjęcia działalności gospodarczej) i pracy subsydiowanej (prac interwencyjnych, robót publicznych, rozpoczęcia własnej działalności gospodarczej w ramach otrzymanych środków, zatrudnienia w ramach refundacji kosztów zatrudnienia bezrobotnego i form nowych, m.in.: podjęcia pracy poza miejscem zatrudnienia w ramach bonu na zasiedlenie, podjęcia pracy w ramach bonu zatrudnieniowego, podjęcia pracy w ramach dofinansowania wynagrodzenia za zatrudnienie skierowanego bezrobotnego powyżej 50 roku życia).

**Tabela 86. Podjęcia pracy w latach 2014-2015 (w okresie sprawozdawczym)**

Lata	podjęcia pracy ogółem	z tego:						
		pracy niesubsydiowanej	w tym pracy sezonowej	pracy subsydiowanej	w tym ramach*):			
					prac interwencyjnych	robót publicznych	podjęcia działalności gospodarczej	refundacji kosztów zatrudnienia bezrobotnego
2014	36806	31124	3312	5682	1487	1068	1678	1212
2015	38848	32240	3783	6608	2225	1063	1364	1310
<b>2014 =100</b>	<b>105,5</b>	<b>103,6</b>	<b>114,2</b>	<b>116,3</b>	<b>149,6</b>	<b>99,5</b>	<b>81,3</b>	<b>108,1</b>

\*) zestawienie dotyczy form aktywizacji, które wystąpiły zarówno w 2015 r., jak i 2014 r.

W 2015 r. pracę podjęło ogółem w woj. podlaskim 38848 osób bezrobotnych (o 2042 osoby, tj. o 5,5% więcej niż w poprzednim roku), z tego pracę niesubsydiowaną 32240 osób bezrobotnych (o 1116 osób, tj. o 3,6% więcej niż w poprzednim roku), a pracę subsydiowaną 6608 osób bezrobotnych (o 926 osób, tj. o 16,3% więcej niż w poprzednim roku).

W ramach pracy niesubsydiowanej pracę sezonową podjęły 3783 osoby bezrobotne (o 471 osób, tj. o 14,2% więcej niż w poprzednim roku) oraz niesubsydiowaną działalność gospodarczą 1209 osób bezrobotnych (brak da-



nych za poprzedni – 2014 rok). W ramach pracy subsydiowanej do prac interwencyjnych skierowano 2225 osób bezrobotnych (o 738 osób, tj. o 49,6% więcej niż w poprzednim roku), natomiast do robót publicznych skierowane zostały 1063 osoby bezrobotne (o 5 osób, tj. o 0,5% mniej niż w 2014r.). Środki na podjęcie działalności gospodarczej otrzymało 1364 bezrobotnych (o 314 osób, tj. o 18,7% mniej niż w 2014r.), a w ramach refundacji podmiotowi gospodarczemu kosztów zatrudnienia skierowanego bezrobotnego wyłączono z ewidencji urzędów pracy 1310 osób bezrobotnych (o 98 osób, tj. o 8,1% więcej niż w 2014r.).

Oprócz dotychczasowych form pracy subsydiowanej, w 2015 roku pojawiły się nowe możliwości wsparcia, jakie wprowadziła nowelizacja ustawy o promocji zatrudniania i instytucjach rynku pracy z dnia 27 maja 2014 roku. W 2015 roku pracę w woj. podlaskim w ramach bonu na zasiedlenie poza miejscem zamieszkania w podjęło 326 osób, w ramach bonu zatrudnieniowego – 83 osoby oraz 51 osób w ramach dofinansowania wynagrodzenia za zatrudnienie skierowanego bezrobotnego powyżej 50 roku życia.

**Tabela 87. Osoby bezrobotne podejmujące pracę w woj. podlaskim w poszczególnych miesiącach 2015 roku (w okresie sprawozdawczym)**

Miesiące	Podjęcia pracy ogółem		w tym pracy subsydiowanej		
	liczba	% do ogółu wyrejestrowanych	liczba	% do ogółu wyrejestrowanych	% do ogółu podjęć pracy
<b>styczeń</b>	2211	49,3	207	4,6	9,4
<b>luty</b>	2547	45,3	315	5,6	12,4
<b>marzec</b>	3516	48,8	619	8,6	17,6
<b>kwiecień</b>	4102	53,3	728	9,5	17,7
<b>maj</b>	3409	48,3	600	8,5	17,6
<b>czerwiec</b>	3107	43,4	565	7,9	18,2
<b>lipiec</b>	3003	45,6	572	8,7	19,0
<b>sierpień</b>	2752	49,1	438	7,8	15,9
<b>wrzesień</b>	4021	53,4	622	8,3	15,5
<b>październik</b>	3551	52,1	610	8,9	17,2
<b>listopad</b>	3040	55,6	533	9,7	17,5
<b>grudzień</b>	3589	64,0	799	14,3	22,3
<b>2015 r.</b>	<b>38848</b>	<b>50,6</b>	<b>6608</b>	<b>8,6</b>	<b>17,0</b>

Największy odsetek bezrobotnych podejmujących pracę odnotowano w miesiącach jesiennych i zimowych: największy w grudniu – 64,0%, listopadzie (55,6%) oraz we wrześniu (53,4%).

**Tabela 88. Osoby bezrobotne podejmujące pracę w 2015 roku według powiatowych urzędów pracy (w okresie sprawozdawczym)**

Powiatowy Urząd Pracy	Podjęcia pracy ogółem		w tym pracy subsydiowanej		
	liczba	% do ogółu wyrejestrowanych	liczba	% do ogółu wyrejestrowanych	% do ogółu podjęć pracy
<b>Augustów</b>	2253	49,5	345	7,6	15,3
<b>Białystok</b>	13487	50,7	1847	6,9	13,7
<b>Bielsk Podl.</b>	1729	57,7	299	10,0	17,3
<b>Grajewo</b>	2319	53,0	515	11,8	22,2
<b>Hajnówka</b>	1141	39,8	241	8,4	21,1
<b>Kolno</b>	1681	48,5	193	5,6	11,5
<b>Łomża</b>	3758	51,8	813	11,2	21,6
<b>Mońki</b>	1037	48,5	294	13,8	28,4
<b>Sejny</b>	1310	53,5	182	7,4	13,9
<b>Siemiatycze</b>	1088	46,4	218	9,3	20,0
<b>Sokółka</b>	2375	50,3	484	10,2	20,4
<b>Suwałki</b>	3639	51,6	574	8,1	15,8
<b>Wysokie Maz.</b>	1505	55,1	350	12,8	23,3
<b>Zambrów</b>	1526	46,4	253	7,7	16,6
<b>Woj. podlaskie</b>	<b>38848</b>	<b>50,6</b>	<b>6608</b>	<b>8,6</b>	<b>17,0</b>

W 2015 r. największy odsetek podjęć pracy przez bezrobotnych wśród ogółu wyrejestrowanych odnotowano w PUP w: Bielsku Podlaskim (57,7%), Wysokiem Mazowieckiem (55,1%) oraz Sejnach (53,5%).

Największy udział zatrudnienia subsydiowanego w podjęciach pracy przez osoby bezrobotne odnotowano w PUP: w Mońkach (28,4% ogółu podjęć pracy), Wysokiem Mazowieckiem (23,3%) oraz w Grajewie (22,2%).

SYTUACJA NA RYNKU PRACY W WOJ. PODLASKIM W 2015 ROKU

Tabela 89/1. Bezrobotni skierowani do prac interwencyjnych, robót publicznych, rozpoczynający działalność gospodarczą oraz podejmujący pracę w ramach refundacji kosztów zatrudnienia bezrobotnego w woj. podlaskim w poszczególnych miesiącach 2015 r. (w okresie sprawozdawczym)

Miesiące	Bezrobotni wyłączeni z ewidencji urzędów pracy „odpływy” ogółem	w tym:							
		skierowani do prac interwencyjnych		skierowani do robót publicznych		w ramach środków na działalność gospodarczą		podejmujący pracę w ramach refundacji kosztów zatrudnienia bezrobotnego	
		liczba	% do ogółu odpływów	liczba	% do ogółu odpływów	liczba	% do ogółu odpływów	liczba	% do ogółu odpływów
styczeń	4489	89	2,0	31	0,7	22	0,5	44	1,0
luty	5625	122	2,2	75	1,3	34	0,6	25	0,4
marzec	7211	226	3,1	133	1,8	119	1,7	76	1,1
kwiecień	7690	230	3,0	238	3,1	125	1,6	95	1,2
maj	7054	217	3,1	116	1,6	106	1,5	127	1,8
czerwiec	7156	228	3,2	64	0,9	88	1,2	114	1,6
lipiec	6584	252	3,8	56	0,9	116	1,8	90	1,4
sierpień	5605	156	2,8	31	0,6	119	2,1	87	1,6
wrzesień	7527	272	3,6	85	1,1	129	1,7	78	1,0
październik	6820	187	2,7	128	1,9	121	1,8	108	1,6
listopad	5468	131	2,4	62	1,1	152	2,8	145	2,7
grudzień	5606	115	2,1	44	0,8	233	4,2	321	5,7
<b>2015 r.</b>	<b>76835</b>	<b>2225</b>	<b>2,9</b>	<b>1063</b>	<b>1,4</b>	<b>1364</b>	<b>1,8</b>	<b>1310</b>	<b>1,7</b>

**SYTUACJA NA RYNKU PRACY W WOJ. PODLASKIM W 2015 ROKU**

**Tabela 89/2. Bezrobotni podejmujący pracę w ramach: bonu na zasiedlenie poza miejscem zamieszkania, bonu zatrudnieniowego, świadczenia aktywizacyjnego, grantu na telepracę, refundacji składek na ubezpieczenia społeczne, dofinansowania wynagrodzenia za zatrudnienie skierowanego bezrobotnego powyżej 50 roku życia w woj. podlaskim w poszczególnych miesiącach 2015 r. (w okresie sprawozdawczym)**

Miesiące	Bezrobotni wyłączeni z ewidencji urzędów pracy „odpływy” ogółem	w tym w tytulu podjęcia pracy:											
		poza miejscem zamieszkania w ramach bonu na zasiedlenie		w ramach bonu zatrudnieniowego		w ramach świadc. aktywizacyjnego		w ramach grantu na telepracę		w ramach refundacji składek na ubezpieczenia społeczne		w ramach dofinansowania wynagrodzenia za zatrudnienie skier. bezrobotnego pow. 50 roku życia	
		liczba	% do odpływów	liczba	% do odpływów	liczba	% do odpływów	liczba	% do odpływów	liczba	% do odpływów	liczba	% do odpływów
styczeń	4489	16	0,4	2	0,0	0	0,0	0	0,0	0	0,0	0	0,0
luty	5625	28	0,5	13	0,2	0	0,0	0	0,0	0	0,0	8	0,1
marzec	7211	21	0,3	17	0,2	0	0,0	0	0,0	0	0,0	9	0,1
kwiecień	7690	20	0,3	7	0,1	0	0,0	0	0,0	0	0,0	9	0,1
maj	7054	16	0,2	7	0,1	0	0,0	0	0,0	0	0,0	6	0,1
czerwiec	7156	31	0,4	6	0,1	0	0,0	0	0,0	0	0,0	4	0,1
lipiec	6584	21	0,3	5	0,1	0	0,0	0	0,0	0	0,0	1	0,0
sierpień	5605	20	0,4	0	0,0	0	0,0	0	0,0	0	0,0	8	0,1
wrzesień	7527	28	0,4	6	0,1	0	0,0	0	0,0	0	0,0	2	0,03
październik	6820	36	0,5	8	0,1	0	0,0	0	0,0	0	0,0	3	0,04
listopad	5468	30	0,5	4	0,1	0	0,0	0	0,0	0	0,0	0	0,0
grudzień	5606	59	1,1	8	0,1	0	0,0	0	0,0	0	0,0	1	0,02
<b>2015 r.</b>	<b>76835</b>	<b>326</b>	<b>0,4</b>	<b>83</b>	<b>0,1</b>	<b>0</b>	<b>0,0</b>	<b>0</b>	<b>0,0</b>	<b>0</b>	<b>0,0</b>	<b>51</b>	<b>0,1</b>

SYTUACJA NA RYNKU PRACY W WOJ. PODLASKIM W 2015 ROKU

Tabela 90/1. Bezrobotni skierowani do prac interwencyjnych, robót publicznych, rozpoczynający działalność gospodarczą oraz podejmujący pracę w ramach refundacji kosztów zatrudnienia bezrobotnego wg powiatowych urzędów pracy woj. podlaskiego w 2015 r. (w okresie sprawozdawczym)

Powiatowy Urząd Pracy	Bezrobotni wyłączeni z ewidencji urzędów pracy „odpływy” ogółem	w tym:							
		skierowani do prac interwencyjnych		skierowani do robót publicznych		rozpoczynający działalność gospodarczą		podejmujący pracę w ramach refundacji kosztów zatrudnienia bezrobotnego	
		liczba	% do ogółu odpływów	liczba	% do ogółu odpływów	liczba	% do ogółu odpływów	liczba	% do ogółu odpływów
Augustów	4548	24	0,5	113	2,5	99	2,2	83	1,8
Białystok	26596	625	2,3	120	0,5	518	1,9	369	1,4
Bielsk Podl.	2995	77	2,6	44	1,5	52	1,7	94	3,1
Grajewo	4377	158	3,6	81	1,9	80	1,8	102	2,3
Hajnówka	2864	101	3,5	104	3,6	15	0,5	14	0,5
Kolno	3468	76	2,2	41	1,2	43	1,2	13	0,4
Łomża	7256	166	2,3	223	3,1	132	1,8	194	2,7
Mońki	2137	154	7,2	65	3,0	32	1,5	31	1,5
Sejny	2449	41	1,7	83	3,4	36	1,5	12	0,5
Siemiatycze	2345	99	4,2	0	0,0	25	1,1	65	2,8
Sokółka	4724	209	4,4	114	2,4	69	1,5	87	1,8
Suwałki	7057	226	3,2	47	0,7	128	1,8	118	1,7
Wysokie Maz.	2731	186	6,8	28	1,0	85	3,1	47	1,7
Zambrów	3288	83	2,5	0	0,0	50	1,5	81	2,5
Woj. podla- skie	76835	2225	2,9	1063	1,4	1364	1,8	1310	1,7

**SYTUACJA NA RYNKU PRACY W WOJ. PODLASKIM W 2015 ROKU**

**Tabela 90/2. Bezrobotni skierowani do podjęcia pracy w ramach: bonu na zasiedlenie poza miejscem zamieszkania, bonu zatrudnieniowego, świadczenia aktywizacyjnego, grantu na telepracę, refundacji składek na ubezpieczenia społeczne, dofinansowania wynagrodzenia za zatrudnienie skierowanego bezrobotnego powyżej 50 roku życia w woj. podlaskim wg powiatowych urzędów pracy woj. podlaskiego w 2015 r. (w okresie sprawozdawczym)**

Powiatowy Urząd Pracy	Bezrobotni wyłączeni z ewidencji urzędów pracy „odpływy” ogółem	w tym:											
		podjęcia pracy poza miejscem zamieszkania w ramach bonu na zasiedlenie		podjęcia pracy w ramach bonu za- trudnieniowego		podjęcia pracy w ramach świadcz. aktywizacyjnego		podjęcia pracy w ramach grantu na telepracę		podjęcia pracy w ramach refundacji składek na ubez- pieczenia spo- łeczne		w ramach dofinan- sowania wynagro- dzenia za zatrudnie- nie skier. bezrobot- nego pow. 50 roku życia	
		liczba	% do odpływów	liczba	% do odpływów	liczba	% do odpływów	liczba	% do odpływów	liczba	% do odpływów	liczba	% do odpływów
Augustów	4548	12	0,3	1	0,02	0	0,0	0	0,0	0	0,0	0	0
Białystok	26596	68	0,3	7	0,03	0	0,0	0	0,0	0	0,0	3	0,01
Bielsk Podl.	2995	31	1,0	1	0,03	0	0,0	0	0,0	0	0,0	0	0
Grajewo	4377	54	1,2	20	0,5	0	0,0	0	0,0	0	0,0	9	0,2
Hajnówka	2864	7	0,2	0	0,0	0	0,0	0	0,0	0	0,0	0	0
Kolno	3468	20	0,6	0	0,0	0	0,0	0	0,0	0	0,0	0	0
Łomża	7256	25	0,3	31	0,4	0	0,0	0	0,0	0	0,0	33	0,5
Mońki	2137	12	0,6	0	0,0	0	0,0	0	0,0	0	0,0	0	0
Sejny	2449	4	0,2	2	0,1	0	0,0	0	0,0	0	0,0	0	0
Siemiatycze	2345	18	0,8	3	0,1	0	0,0	0	0,0	0	0,0	0	0
Sokółka	4724	5	0,1	0	0,0	0	0,0	0	0,0	0	0,0	0	0
Suwałki	7057	41	0,6	11	0,2	0	0,0	0	0,0	0	0,0	0	0
Wysokie Maz.	2731	3	0,1	0	0,0	0	0,0	0	0,0	0	0,0	0	0
Zambrów	3288	26	0,8	7	0,2	0	0,0	0	0,0	0	0,0	6	0,2
<b>Woj. podlaskie</b>	<b>76835</b>	<b>326</b>	<b>0,4</b>	<b>83</b>	<b>0,1</b>	<b>0</b>	<b>0,0</b>	<b>0</b>	<b>0,0</b>	<b>0</b>	<b>0,0</b>	<b>51</b>	<b>0,1</b>

Bezrobotni skierowani do prac interwencyjnych w 2015 r. stanowili 2,9% ogółu wyrejestrowanych bezrobotnych (w 2014 r.: 1,8%). Największy procentowo odpływ bezrobotnych z tego tytułu miał miejsce w następujących miesiącach: lipiec (3,8%), wrzesień (3,6%) i czerwiec (3,2%); w największym stopniu w PUP w: Mońkach (7,2%), Wysokiem Mazowieckiem (6,8%) oraz Sokółce (4,4%).

Natomiast skierowani do robót publicznych w 2015 r. to 1,4% ogółu wyrejestrowanych bezrobotnych (w 2014 r.: 1,3%). Największy procentowo odpływ bezrobotnych skierowanych do pracy w ramach robót publicznych miał miejsce w kwietniu (3,1%), podobnie jak w przypadku prac interwencyjnych, w mniejszym stopniu w październiku i marcu (odpowiednio: 1,9% i 1,8%). Najwięcej wyłączeń z tego tytułu odnotowano w PUP w: Hajnówce (3,6%), Sejnach (3,4%) i Łomży (3,1%).

Z kolei bezrobotni, którzy otrzymali dotację na rozpoczęcie działalności gospodarczej w 2015 r., stanowili 1,8% ogółu wyrejestrowanych bezrobotnych (w 2014 r. – 2,0%). Największy odsetek bezrobotnych rozpoczynających działalność gospodarczą odnotowano w miesiącach: grudzień (4,2%), listopad (2,8%) oraz sierpień (2,1%), a w największym stopniu dotyczył PUP w Wysokiem Mazowieckiem (3,1%), Augustowie (2,2%) oraz Białymstoku (1,9%).

Bezrobotni zatrudnieni przez podmiot prowadzący działalność gospodarczą w ramach refundacji kosztów zatrudnienia skierowanego bezrobotnego w 2015 r. stanowili 1,7% ogółu wyrejestrowanych bezrobotnych (w 2014 r. - 1,5%). Największy odsetek bezrobotnych podejmujących pracę w ramach refundacji kosztów wyposażenia lub doposażenia stanowiska pracy odnotowano w miesiącach: grudzień (5,7%), listopad (2,7%) oraz maj (1,8%), w PUP w: Bielsku Podlaskim (3,1%), Siemiatyczach (2,8%) oraz Łomży (po 2,7%).

W przypadku nowych instrumentów, jakie wprowadziła znowelizowana Ustawa, 0,4% wszystkich „odpływów” stanowiły podjęcia pracy w ramach bonu na zasiedlenie poza miejscem zamieszkania (326 osób) oraz po 0,1% w ramach bonu zatrudnieniowego i w ramach dofinansowania wynagrodzenia za zatrudnienie skierowanego bezrobotnego powyżej 50 roku życia (odpowiednio: 83 osoby i 51 osób). Powiatowe urzędy pracy posiadają, oprócz wyżej wymienionych form, możliwość subsydiowania podjęć pracy przez osoby bezrobotne w ramach świadczenia aktywizacyjnego, w ramach grantu na telepracę oraz w ramach refundacji składek na ubezpieczenia społeczne. Jednak w 2015 roku nie skorzystał z nich żaden bezrobotny.

SYTUACJA NA RYNKU PRACY W WOJ. PODLASKIM W 2015 ROKU

Tabela 91. Podjęcia pracy w woj. podlaskim w 2015 roku według powiatowych urzędów pracy i miesięcy (w okresie sprawozdawczym)

Powiatowy Urząd Pracy	Osoby bezrobotne podejmujące pracę w poszczególnych miesiącach:												Ogółem 2015r.
	styczeń	luty	marzec	kwiecień	maj	czerwiec	lipiec	sierpień	wrzesień	październik	listopad	grudzień	
<b>Augustów</b>	144	184	214	263	205	166	167	105	250	179	191	185	2253
<b>Białystok</b>	683	890	1174	1345	1149	1089	1097	999	1448	1308	1123	1182	13487
<b>Bielsk Podl.</b>	94	107	147	152	141	106	170	113	172	138	140	249	1729
<b>Grajewo</b>	143	137	234	274	234	159	132	158	247	210	182	209	2319
<b>Hajnówka</b>	73	79	104	107	100	96	64	72	127	111	84	124	1141
<b>Kolno</b>	65	123	166	212	127	112	124	105	136	156	148	207	1681
<b>Łomża</b>	198	248	365	449	359	286	268	247	346	328	351	313	3758
<b>Mońki</b>	50	64	81	136	77	74	53	90	97	115	97	103	1037
<b>Sejny</b>	253	115	117	91	83	53	85	109	118	156	65	65	1310
<b>Siemiatycze</b>	59	55	91	96	98	133	98	85	108	79	75	111	1088
<b>Sokółka</b>	85	130	173	176	226	217	212	167	307	230	183	269	2375
<b>Suwałki</b>	191	250	352	425	349	364	266	255	367	298	214	308	3639
<b>Wysokie Maz.</b>	103	83	143	196	130	125	136	116	162	119	108	84	1505
<b>Zambrów</b>	70	82	155	180	131	127	131	131	136	124	79	180	1526
<b>Woj. podlaskie</b>	<b>2211</b>	<b>2547</b>	<b>3516</b>	<b>4102</b>	<b>3409</b>	<b>3107</b>	<b>3003</b>	<b>2752</b>	<b>4021</b>	<b>3551</b>	<b>3040</b>	<b>3589</b>	<b>38848</b>



SYTUACJA NA RYNKU PRACY W WOJ. PODLASKIM W 2015 ROKU

**Tabela 92. Osoby skierowane do prac interwencyjnych w woj. podlaskim w 2015 roku według powiatowych urzędów pracy i miesięcy (w okresie sprawozdawczym)**

Powiatowy Urząd Pracy	Osoby skierowane do prac interwencyjnych w poszczególnych miesiącach:												Ogółem 2015r.
	styczeń	luty	marzec	kwiecień	maj	czerwiec	lipiec	sierpień	wrzesień	październik	listopad	grudzień	
<b>Augustów</b>	0	1	4	0	7	4	3	2	2	0	1	0	24
<b>Białystok</b>	28	25	50	62	55	55	59	31	73	76	58	53	625
<b>Bielsk Podlaski</b>	1	5	11	7	11	10	10	3	11	2	3	3	77
<b>Grajewo</b>	7	5	24	25	21	15	11	3	23	12	7	5	158
<b>Hajnówka</b>	8	6	17	12	12	11	7	4	6	5	6	7	101
<b>Kolno</b>	1	2	9	14	7	10	8	5	6	8	5	1	76
<b>Łomża</b>	3	12	14	18	16	19	28	23	11	4	10	8	166
<b>Mońki</b>	16	15	13	15	10	10	17	16	14	12	12	4	154
<b>Sejny</b>	1	2	3	4	11	3	4	7	0	3	2	1	41
<b>Siemiatycze</b>	10	11	6	1	8	8	14	14	13	7	2	5	99
<b>Sokółka</b>	5	8	12	9	15	22	27	22	48	22	7	12	209
<b>Suwałki</b>	2	13	31	40	17	39	18	11	26	14	3	12	226
<b>Wysokie Maz.</b>	5	11	12	16	21	15	36	8	35	18	8	1	186
<b>Zambrów</b>	2	6	20	7	6	7	10	7	4	4	7	3	83
<b>Woj. podlaskie</b>	<b>89</b>	<b>122</b>	<b>226</b>	<b>230</b>	<b>217</b>	<b>228</b>	<b>252</b>	<b>156</b>	<b>272</b>	<b>187</b>	<b>131</b>	<b>115</b>	<b>2225</b>

SYTUACJA NA RYNKU PRACY W WOJ. PODLASKIM W 2015 ROKU

Tabela 93. Osoby skierowane do robót publicznych w woj. podlaskim w 2015 roku według powiatowych urzędów pracy i miesięcy (w okresie sprawozdawczym)

Powiatowy Urząd Pracy	Osoby skierowane do robót publicznych w poszczególnych miesiącach:												Ogółem 2015 r.
	styczeń	luty	marzec	kwiecień	maj	czerwiec	lipiec	sierpień	wrzesień	paździer- nik	listopad	grudzień	
Augustów	4	12	8	37	7	2	7	4	10	10	10	2	113
Białystok	0	0	30	45	9	13	15	4	3	1	0	0	120
Bielsk Podlaski	1	0	0	10	0	1	2	1	0	18	9	2	44
Grajewo	0	0	4	28	11	3	1	2	15	15	2	0	81
Hajnówka	3	5	17	23	12	4	0	1	25	10	3	1	104
Kolno	0	5	4	9	12	3	4	1	3	0	0	0	41
Łomża	16	37	21	18	4	9	9	6	9	53	28	13	223
Mońki	3	3	19	22	3	5	1	0	2	3	4	0	65
Sejny	0	7	15	16	14	3	6	4	5	9	1	3	83
Siemiatycze	0	0	0	0	0	0	0	0	0	0	0	0	0
Sokółka	3	3	11	16	22	8	6	6	10	8	2	19	114
Suwałki	0	2	2	3	18	11	3	1	2	1	2	2	47
Wysokie Maz.	1	1	2	11	4	2	2	1	1	0	1	2	28
Zambrów	0	0	0	0	0	0	0	0	0	0	0	0	0
<b>Woj. podlaskie</b>	<b>31</b>	<b>75</b>	<b>133</b>	<b>238</b>	<b>116</b>	<b>64</b>	<b>56</b>	<b>31</b>	<b>85</b>	<b>128</b>	<b>62</b>	<b>44</b>	<b>1063</b>

SYTUACJA NA RYNKU PRACY W WOJ. PODLASKIM W 2015 ROKU

**Tabela 94. Osoby, które otrzymały środki na rozpoczęcie działalności gospodarczej w woj. podlaskim w 2015 roku według powiatowych urzędów pracy i miesięcy (w okresie sprawozdawczym)**

Powiatowy Urząd Pracy	Osoby rozpoczynające działalność gospodarczą w poszczególnych miesiącach:												Ogółem 2015 r.
	styczeń	luty	marzec	kwiecień	maj	czerwiec	lipiec	sierpień	wrzesień	paździer- nik	listopad	grudzień	
Augustów	1	5	27	5	8	13	11	3	11	7	3	5	99
Białystok	16	16	48	56	42	32	32	64	28	33	65	86	518
Bielsk Podlaski	0	0	2	2	8	4	7	5	4	1	6	13	52
Grajewo	0	3	6	6	11	4	2	4	11	14	4	15	80
Hajnówka	0	0	1	0	0	0	1	0	0	1	6	6	15
Kolno	0	0	0	0	0	0	10	1	5	2	10	15	43
Łomża	0	4	7	17	9	1	21	1	11	8	24	29	132
Mońki	1	0	0	0	4	5	0	0	0	9	0	13	32
Sejny	0	0	2	3	8	2	3	1	3	9	0	5	36
Siemiatycze	0	0	4	2	3	2	0	4	4	1	5	0	25
Sokółka	0	0	0	2	1	6	3	5	14	11	12	15	69
Suwałki	0	0	3	20	1	14	12	16	17	13	11	21	128
Wysokie Maz.	3	0	12	9	8	0	8	9	17	8	5	6	85
Zambrów	1	6	7	3	3	5	6	6	4	4	1	4	50
<b>Woj. podlaskie</b>	<b>22</b>	<b>34</b>	<b>119</b>	<b>125</b>	<b>106</b>	<b>88</b>	<b>116</b>	<b>119</b>	<b>129</b>	<b>121</b>	<b>152</b>	<b>233</b>	<b>1364</b>

SYTUACJA NA RYNKU PRACY W WOJ. PODLASKIM W 2015 ROKU

Tabela 95. Osoby podejmujące pracę w ramach refundacji kosztów zatrudnienia bezrobotnego w woj. podlaskim w 2015 roku według powiatowych urzędów pracy (w okresie sprawozdawczym)

Powiatowy Urząd Pracy	Osoby podejmujące pracę w ramach refundacji kosztów zatrudnienia bezrobotnego w poszczególnych miesiącach:												Ogółem 2015 r.
	styczeń	luty	marzec	kwiecień	maj	czerwiec	lipiec	sierpień	wrzesień	paździer- nik	listopad	grudzień	
Augustów	2	4	5	10	9	8	8	5	10	8	9	5	83
Białystok	2	6	20	36	28	37	36	30	13	24	35	102	369
Bielsk Podlaski	3	0	10	5	4	4	3	6	4	6	20	29	94
Grajewo	2	5	8	12	10	7	9	5	7	5	7	25	102
Hajnówka	0	0	2	2	0	1	0	2	1	2	0	4	14
Kolno	0	0	0	0	6	0	1	1	0	0	4	1	13
Łomża	24	5	11	6	12	17	12	9	11	12	18	57	194
Mońki	0	0	0	1	1	4	3	6	0	3	9	4	31
Sejny	0	0	1	1	2	0	0	3	0	1	2	2	12
Siemiatycze	3	1	3	1	13	10	3	6	1	7	4	13	65
Sokółka	3	3	7	3	6	6	2	3	10	9	16	19	87
Suwałki	5	1	2	10	18	11	6	6	10	22	8	19	118
Wysokie Maz.	0	0	5	5	5	2	3	1	1	4	6	15	47
Zambrów	0	0	2	3	13	7	4	4	10	5	7	26	81
<b>Woj. podlaskie</b>	<b>44</b>	<b>25</b>	<b>76</b>	<b>95</b>	<b>127</b>	<b>114</b>	<b>90</b>	<b>87</b>	<b>78</b>	<b>108</b>	<b>145</b>	<b>321</b>	<b>1310</b>

**SYTUACJA NA RYNKU PRACY W WOJ. PODLASKIM W 2015 ROKU**

**Tabela 96. Osoby podejmujące pracę poza miejscem zamieszkania w ramach bonu na zasiedlenie w woj. podlaskim w 2015 roku według powiatowych urzędów pracy (w okresie sprawozdawczym)**

Powiatowy Urząd Pracy	Osoby podejmujące pracę poza miejscem zamieszkania w ramach bonu na zasiedlenie w poszczególnych miesiącach:												Ogółem 2015 r.
	styczeń	luty	marzec	kwiecień	maj	czerwiec	lipiec	sierpień	wrzesień	paździer- nik	listopad	grudzień	
Augustów	0	2	5	2	1	1	0	0	0	1	0	0	12
Białystok	3	7	1	7	4	4	5	6	8	8	5	10	68
Bielsk Podlaski	2	3	2	1	4	3	3	1	3	1	4	4	31
Grajewo	0	0	0	1	3	3	3	5	3	5	4	27	54
Hajnówka	0	0	0	0	0	0	0	0	3	2	2	0	7
Kolno	1	0	3	0	0	2	2	3	4	1	3	1	20
Łomża	0	4	1	3	1	2	0	0	2	3	2	7	25
Mońki	0	1	0	1	1	0	1	1	3	0	3	1	12
Sejny	1	0	2	0	0	0	0	0	0	1	0	0	4
Siemiatycze	3	1	4	1	0	2	1	0	1	2	0	3	18
Sokółka	0	0	0	0	0	2	2	0	0	1	0	0	5
Suwałki	4	6	2	3	0	9	1	1	1	9	4	1	41
Wysokie Maz.	0	1	1	0	0	1	0	0	0	0	0	0	3
Zambrów	2	3	0	1	2	2	3	3	0	2	3	5	26
<b>Woj. podlaskie</b>	<b>16</b>	<b>28</b>	<b>21</b>	<b>20</b>	<b>16</b>	<b>31</b>	<b>21</b>	<b>20</b>	<b>28</b>	<b>36</b>	<b>30</b>	<b>59</b>	<b>326</b>

SYTUACJA NA RYNKU PRACY W WOJ. PODLASKIM W 2015 ROKU

Tabela 97. Osoby podejmujące pracę w ramach bonu zatrudnieniowego w woj. podlaskim w 2015 roku według powiatowych urzędów pracy (w okresie sprawozdawczym)

Powiatowy Urząd Pracy	Osoby podejmujące pracę w ramach bonu zatrudnieniowego w poszczególnych miesiącach:												Ogółem 2015 r.
	styczeń	luty	marzec	kwiecień	maj	czerwiec	lipiec	sierpień	wrzesień	paździer- nik	listopad	grudzień	
Augustów	0	0	0	0	1	0	0	0	0	0	0	0	1
Białystok	0	0	2	0	0	1	1	0	2	1	0	0	7
Bielsk Podlaski	0	0	0	0	1	0	0	0	0	0	0	0	1
Grajewo	0	0	0	0	3	2	2	0	1	4	2	6	20
Hajnówka	0	0	0	0	0	0	0	0	0	0	0	0	0
Kolno	0	0	0	0	0	0	0	0	0	0	0	0	0
Łomża	0	8	8	5	1	1	0	0	2	3	1	2	31
Mońki	0	0	0	0	0	0	0	0	0	0	0	0	0
Sejny	0	0	1	0	1	0	0	0	0	0	0	0	2
Siemiatycze	0	0	1	0	0	1	0	0	1	0	0	0	3
Sokółka	0	0	0	0	0	0	0	0	0	0	0	0	0
Suwałki	0	3	5	2	0	1	0	0	0	0	0	0	11
Wysokie Maz.	0	0	0	0	0	0	0	0	0	0	0	0	0
Zambrów	2	2	0	0	0	0	2	0	0	0	1	0	7
<b>Woj. podlaskie</b>	<b>2</b>	<b>13</b>	<b>17</b>	<b>7</b>	<b>7</b>	<b>6</b>	<b>5</b>	<b>0</b>	<b>6</b>	<b>8</b>	<b>4</b>	<b>8</b>	<b>83</b>

**SYTUACJA NA RYNKU PRACY W WOJ. PODLASKIM W 2015 ROKU**

**Tabela 98. Osoby podejmujące pracę w ramach dofinansowania wynagrodzenia za zatrudnienie skierowanego bezrobotnego pow. 50 roku życia w woj. podlaskim w 2015 roku według powiatowych urzędów pracy (w okresie sprawozdawczym)**

Powiatowy Urząd Pracy	Osoby podejmujące pracę w ramach dofinansowania wynagrodzenia za zatrudnienie skierowanego bezrobotnego pow. 50 roku życia w poszczególnych miesiącach:												Ogółem 2015 r.
	styczeń	luty	marzec	kwiecień	maj	czerwiec	lipiec	sierpień	wrzesień	paździer- nik	listopad	grudzień	
Augustów	0	0	0	0	0	0	0	0	0	0	0	0	0
Białystok	0	0	1	0	0	0	1	1	0	0	0	0	3
Bielsk Podlaski	0	0	0	0	0	0	0	0	0	0	0	0	0
Grajewo	0	0	0	0	3	1	0	2	2	1	0	0	9
Hajnówka	0	0	0	0	0	0	0	0	0	0	0	0	0
Kolno	0	0	0	0	0	0	0	0	0	0	0	0	0
Łomża	0	7	8	9	3	2	0	2	0	2	0	0	33
Mońki	0	0	0	0	0	0	0	0	0	0	0	0	0
Sejny	0	0	0	0	0	0	0	0	0	0	0	0	0
Siemiatycze	0	0	0	0	0	0	0	0	0	0	0	0	0
Sokółka	0	0	0	0	0	0	0	0	0	0	0	0	0
Suwałki	0	0	0	0	0	0	0	0	0	0	0	0	0
Wysokie Maz.	0	0	0	0	0	0	0	0	0	0	0	0	0
Zambrów	0	1	0	0	0	1	0	3	0	0	0	1	6
<b>Woj. podlaskie</b>	<b>0</b>	<b>8</b>	<b>9</b>	<b>9</b>	<b>6</b>	<b>4</b>	<b>1</b>	<b>8</b>	<b>2</b>	<b>3</b>	<b>0</b>	<b>1</b>	<b>51</b>

## **4.2. Szkolenie, staż u pracodawcy oraz przygotowanie zawodowe dorosłych**

### **4.2.1 Szkolenie bezrobotnych**

Szkolenia dla osób bezrobotnych inicjowane są przez powiatowe urzędy pracy w celu zwiększenia szans na znalezienie pracy przez osoby zainteresowane jej podjęciem, w szczególności w sytuacji braku kwalifikacji zawodowych, konieczności zmiany kwalifikacji spowodowanej brakiem propozycji odpowiedniego zatrudnienia czy też utraty zdolności do wykonywania pracy w dotychczas wykonywanym zawodzie.

W 2015 r. powiatowe urzędy pracy woj. podlaskiego skierowały na szkolenia 1635 osób (o 362 osoby, tj. o 18,1% mniej niż w roku poprzednim), w tym skierowano 1596 osób bezrobotnych. Szkolenia stanowiły 2,1% ogółu wyłączeń bezrobotnych z rejestrów urzędów pracy w 2015 r. W szkoleniach uczestniczyły również inne osoby, m.in. zarejestrowane jako poszukujące pracy; w 2015r. było to 35 osób. Liczba osób ogółem, które ukończyły szkolenie w 2015 r., ukształtowała się na poziomie 1617 osób (o 349 osób, tj. o 17,8% mniej niż w roku poprzednim), spośród których w trakcie szkolenia lub do 3 miesięcy po jego ukończeniu pracę podjęło 898 osób, tj. 55,5%.

Na szkolenia indywidualne, wskazane przez samych zainteresowanych, urzędy pracy skierowały w 2015 r. 653 osoby bezrobotne i poszukujące pracy. Ukończyło je 639 osób, a pracę w trakcie szkolenia lub do 3 miesięcy po jego ukończeniu podjęło 450 osób (70,4%).

W ramach bonu szkoleniowego w omawianym roku szkolenie rozpoczęło 258 osób, ukończyło 260 osób, a pracę w trakcie szkolenia lub do 3 miesięcy po jego ukończeniu podjęły 163 osoby (62,7%).

Biorąc pod uwagę strukturę wiekową uczestników, którzy ukończyli szkolenie, najczęściej były to osoby młode – w wieku 25-34 lata (624 osoby – 38,6%) oraz do 25 roku życia (506 osób – 31,3%). Natomiast analizując wykształcenie tych osób, najwięcej posiadało wykształcenie policealne i średnie zawodowe (481 osób – 29,7%) oraz wyższym (340 osób – 21,0%).



Tabela 99. Bezrobotni skierowani na szkolenia w woj. podlaskim w 2015 roku według powiatowych urzędów pracy (w okresie sprawozdawczym)

PUP	Bezrobotni skierowani na szkolenia		w tym w ramach bonu szkoleniowego	
	liczba	% do ogółu wyrejestrowanych	liczba	% do ogółu skierowanych na szkolenia
Augustów	98	2,2	0	0,0
Białystok	697	2,6	176	25,3
Bielsk Podl.	47	1,6	9	19,1
Grajewo	28	0,6	4	14,3
Hajnówka	51	1,8	0	0,0
Kolno	30	0,9	14	46,7
Łomża	93	1,3	9	9,7
Mońki	36	1,7	13	36,1
Sejny	38	1,6	6	15,8
Siemiatycze	23	1,0	1	4,3
Sokółka	150	3,2	22	14,7
Suwałki	137	1,9	4	2,9
Wysokie Maz.	82	3,0	16	19,5
Zambrów	86	2,6	0	0,0
<b>Woj. podlaskie</b>	<b>1596</b>	<b>2,1</b>	<b>274</b>	<b>17,2</b>

W 2015 r. największy odsetek bezrobotnych skierowanych na szkolenia wśród ogółu wyrejestrowanych bezrobotnych odnotowano w PUP: w Sokółce (3,2%), Wysokiem Mazowieckiem (3,0%) oraz Białymstoku i Hajnówce (po 2,6%), w tym największy odsetek szkolących się w ramach bonu szkoleniowego odnotowano w PUP: w Kolnie (46,7%), Mońkach (36,1%) i Białymstoku (25,3%).

Tabela 100. Bezrobotni skierowani na szkolenia w woj. podlaskim według poszczególnych miesięcy 2015 roku (w okresie sprawozdawczym)

Miesiące	Bezrobotni skierowani na szkolenia		w tym w ramach bonu szkoleniowego	
	liczba	% do ogółu wyrejstrowanych	liczba	% do ogółu skierowanych na szkolenia
styczeń	69	1,5	22	31,9
luty	127	2,3	27	21,3
marzec	199	2,8	35	17,6
kwiecień	194	2,5	58	29,9
maj	167	2,4	24	14,4
czerwiec	143	2,0	21	14,7
lipiec	109	1,7	13	11,9
sierpień	39	0,7	1	2,6
wrzesień	153	2,0	22	14,4
październik	202	3,0	31	15,3
listopad	171	3,1	14	8,2
grudzień	23	0,4	6	26,1
<b>2015r.</b>	<b>1596</b>	<b>2,1</b>	<b>274</b>	<b>17,2</b>

**SYTUACJA NA RYNKU PRACY W WOJ. PODLASKIM W 2015 ROKU**

**Tabela 101. Osoby bezrobotne skierowane na szkolenia w 2015 roku według powiatowych urzędów pracy i miesięcy**  
(w okresie sprawozdawczym)

Powiatowy Urząd Pracy	Osoby skierowane na szkolenia w poszczególnych miesiącach:												Ogółem 2015 r.
	styczeń	luty	marzec	kwiecień	maj	czerwiec	lipiec	sierpień	wrzesień	październik	listopad	grudzień	
<b>Augustów</b>	1	11	21	10	17	8	5	2	17	0	5	1	<b>98</b>
<b>Białystok</b>	40	34	36	102	98	71	29	8	75	106	89	9	<b>697</b>
<b>Bielsk Podl.</b>	0	1	3	3	2	1	2	1	0	11	23	0	<b>47</b>
<b>Grajewo</b>	0	0	6	6	0	3	4	1	4	1	2	1	<b>28</b>
<b>Hajnówka</b>	0	10	0	0	0	1	0	0	0	20	20	0	<b>51</b>
<b>Kolno</b>	0	5	2	8	0	1	1	0	9	3	1	0	<b>30</b>
<b>Łomża</b>	17	17	12	12	6	1	3	7	11	6	1	0	<b>93</b>
<b>Mońki</b>	0	4	7	2	0	2	2	0	8	9	2	0	<b>36</b>
<b>Sejny</b>	2	1	1	6	3	0	2	2	9	10	2	0	<b>38</b>
<b>Siemiatycze</b>	0	1	4	3	1	9	0	0	1	3	0	1	<b>23</b>
<b>Sokółka</b>	0	1	39	10	17	28	36	7	2	7	3	0	<b>150</b>
<b>Suwałki</b>	9	16	24	14	12	9	14	6	7	4	13	9	<b>137</b>
<b>Wysokie Maz.</b>	0	7	38	5	6	7	4	1	3	9	2	0	<b>82</b>
<b>Zambrów</b>	0	19	6	13	5	2	7	4	7	13	8	2	<b>86</b>
<b>Woj. podlaskie</b>	<b>69</b>	<b>127</b>	<b>199</b>	<b>194</b>	<b>167</b>	<b>143</b>	<b>109</b>	<b>39</b>	<b>153</b>	<b>202</b>	<b>171</b>	<b>23</b>	<b>1596</b>

**Tabela 102. Obszary zawodowe szkoleń osób bezrobotnych i poszukujących pracy w woj. podlaskim w 2015 roku (w okresie sprawozdawczym)**

Wyszczególnienie	Liczba osób:		Efektywność szkoleń w %
	kończących szkolenie	podejmujących pracę w trakcie szkolenia lub do 3 mies. po jego ukończeniu*)	
<b>OGÓŁEM osoby szkolone, z tego w obszarach:</b>	<b>1617</b>	<b>898</b>	<b>55,5</b>
szkolenie nauczycieli i nauka o kształceniu	5	3	60,0
języki obce	4	1	25,0
sprzedaż, marketing, public relations, handel nieruchomościami	59	7	11,9
rachunkowość, księgowość, bankowość, ubezpieczenia, analiza inwestycyjna	80	53	66,3
zarządzanie i administrowanie	1	1	100,0
prace sekretarskie i biurowe	18	5	27,8
informatyka i wykorzystanie komputerów	37	8	21,6
technika i handel artykułami technicznymi (w tym: mechanika, metalurgia, energetyka, elektryka, elektronika, telekomunikacja, miernictwo, naprawa i konserwacja pojazdów)	257	133	51,8
górnictwo i przetwórstwo przemysłowe (w tym: przemysł spożywczy, lekki, chemiczny)	16	13	81,3
architektura i budownictwo	117	57	48,7
rolnictwo, leśnictwo, rybołówstwo	4	3	75,0
opieka zdrowotna	7	6	85,7
opieka społeczna (w tym: opieka nad osobami niepełnosprawnymi, starszymi, dziećmi, wolontariat)	22	5	22,7
ochrona własności i osób	39	14	35,9
usługi hotelarskie, turystyka i rekreacja	9	3	33,3
usługi gastronomiczne	33	10	30,3
usługi fryzjerskie, kosmetyczne	44	33	75,0
usługi krawieckie, obuwnicze	1	1	100,0
usługi transportowe, w tym kursy prawa jazdy	497	291	58,6
pozostałe usługi	48	41	85,4
inne obszary szkoleń	319	210	65,8

\*) wg stanu na dzień 31.12.2015r.; część z tych osób odbyła szkolenie w poprzednim roku

Do najpopularniejszych kierunków szkoleń, w których uczestniczyli bezrobotni w 2015r., należały szkolenia z zakresu:

- usługi transportowe, w tym kurs prawa jazdy (497 osób),

- technika i handel artykułami technicznymi, w tym: mechanika, metalurgia, energetyka, elektryka, elektronika, telekomunikacja, miernictwo, naprawa i konserwacja pojazdów (257 osób),
- architektura i budownictwo (117 osób)
- rachunkowość, księgowość, bankowość, ubezpieczenia, analiza inwestycyjna (80 osób),

Spośród 1617 uczestników, którzy ukończyli szkolenie w 2015 r., pracę podjęło 55,5%. Największą efektywność osiągnęły szkolenia z następujących obszarów szkoleń:

- zarządzanie i administrowanie – 100,0%,
- usługi krawieckie, obuwnicze – 100,0%,
- opieka zdrowotna – 85,7%,
- górnictwo i przetwórstwo przemysłowe (w tym: przemysł spożywczy, lekki, chemiczny) – 81,3%,
- rolnictwo, leśnictwo, rybołówstwo – 75,0%,
- usługi fryzjerskie, kosmetyczne – 75,0%.

W 2015 r. szkolenia dla osób bezrobotnych i poszukujących pracy organizowane przez powiatowe urzędy pracy realizowały 274 instytucje szkoleniowe.

Poza szkoleniami powiatowe urzędy pracy stwarzają inne możliwości uzyskania, podwyższenia kwalifikacji. W 2015 r. 42 osobom sfinansowano koszty egzaminów i/lub uzyskania licencji, 42 osoby rozpoczęły studia podyplomowe współfinansowane z Funduszu Pracy, natomiast 16 osób je ukończyło. Ponadto 9 osób otrzymało stypendium na kontynuowanie nauki (wszystkie osoby w szkołach ponadgimnazjalnych).

### **4.2.2. Staż u pracodawcy i przygotowanie zawodowe dorosłych**

Do odbycia **stażu**, umożliwiającego nabywanie przez bezrobotnego umiejętności praktycznych do wykonywania pracy przez wykonywanie zadań w miejscu pracy bez nawiązania stosunku pracy z pracodawcą starosta może

skierować bezrobotnych do odbycia stażu przez okres nieprzekraczający 6 miesięcy do pracodawcy, rolniczej spółdzielni produkcyjnej lub pełnoletniej osoby fizycznej, zamieszkującej i prowadzącej na terytorium Rzeczypospolitej Polskiej, osobiście i na własny rachunek, działalność w zakresie produkcji roślinnej lub zwierzęcej, w tym ogrodniczej, sadowniczej, pszczelarskiej i rybnej, w pozostającym w jej posiadaniu gospodarstwie rolnym obejmującym obszar użytków rolnych o powierzchni przekraczającej 2 ha przeliczeniowe lub prowadzącej dział specjalny produkcji rolnej, o którym mowa w ustawie z dnia 20 grudnia 1990 r. o ubezpieczeniu społecznym rolników (Dz.U. z 2013 r. poz. 1403, z późn. zm.).

Starosta może skierować do odbycia stażu na okres do 12 miesięcy bezrobotnego do 30 roku życia. Ponadto na wniosek bezrobotnego do 30 roku życia starosta może przyznać bon stażowy stanowiący gwarancję skierowania do odbycia stażu u pracodawcy wskazanego przez bezrobotnego na okres 6 miesięcy, o ile pracodawca zobowiąże się do zatrudnienia bezrobotnego po zakończeniu stażu przez okres 6 miesięcy.

Starosta inicjuje, organizuje i finansuje z Funduszu Pracy **przygotowanie zawodowe dorosłych** bezrobotnych i poszukujących pracy będących w okresie wypowiedzenia stosunku pracy lub stosunku służbowego z przyczyn dotyczących zakładu pracy, w celu uzyskania przez nich kwalifikacji lub umiejętności zawodowych. Przygotowanie zawodowe dorosłych odbywa się w formie:

- 1) praktycznej nauki zawodu dorosłych umożliwiającej przystąpienie do egzaminu kwalifikacyjnego na tytuł zawodowy lub egzaminu czeladniczego;
- 2) przyuczenia do pracy dorosłych mającego na celu zdobycie wybranych kwalifikacji zawodowych lub umiejętności, niezbędnych do wykonywania określonych zadań zawodowych, właściwych dla zawodu występującego w klasyfikacji zawodów i specjalności dla potrzeb rynku pracy.

Praktyczna nauka zawodu dorosłych trwa od 6 do 12 miesięcy, a przyuczenie do pracy dorosłych trwa od 3 do 6 miesięcy.

Staż i przygotowanie zawodowe dorosłych odbywają się na podstawie umowy zawartej odpowiednio: przez starostę z pracodawcą lub między starostą, pracodawcą i instytucją szkoleniową, wpisaną do rejestru prowadzonego przez wojewódzki urząd pracy, według programu określonego w umowie. W okresie odbywania stażu oraz przygotowania zawodowego dorosłych osobie bezrobotnej wypłacane jest przez starostę stypendium w wysokości 120% kwoty zasiłku dla bezrobotnych oraz opłacana jest składka na ubezpieczenie społeczne.

W 2015 r. powiatowe urzędy pracy skierowały na **staże u pracodawcy** 7238 osób bezrobotnych, co stanowiło 9,4% ogółu wyrejestrowanych bezrobotnych (w 2014 r. 9,9%). W porównaniu do 2014 r., liczba skierowanych na staż u pracodawcy zmniejszyła się o 875 osób, tj. o 10,8%; Wśród uczestników staży było też 41 osób niepełnosprawnych poszukujących pracy i niepozostających w zatrudnieniu. W 2015 r. staże ukończyło łącznie 6776 osób. Pracę podjęły 5692 osoby, a więc 84,0%.

Do najpopularniejszych obszarów zawodowych, w których uczestnicy odbywali staże, należały:

- prace sekretarskie i biurowe (1215 osób, z czego 80,5% podjęło pracę),
- sprzedaż, marketing, public relations, handel nieruchomościami (753 osoby, z czego 84,2% podjęło pracę),
- usługi gastronomiczne (259 osób, z czego 87,3% podjęło pracę).
- rachunkowość, księgowość, bankowość, ubezpieczenia, analiza inwestycyjna (183 osoby, z czego 87,4% podjęło pracę),
- opieka społeczna, w tym: opieka nad osobami niepełnosprawnymi, starszymi, dziećmi, wolontariat (166 osób, z czego 89,8% podjęło pracę),
- opieka zdrowotna (162 osoby, z czego 90,7% podjęło pracę),

Do **odbycia przygotowania zawodowego dorosłych** skierowanych zostało w 2015 r. 22 bezrobotnych, tj. 0,03% ogółu wyrejestrowanych bezrobotnych.

W 2015 roku uczestnictwo w programie zakończyło 6 osób (w tym osoby, które były skierowane w 2014 roku), wszystkie w ramach praktycznej nauki zawodu, również 6 osób podjęło pracę w trakcie programu lub do 3 miesięcy po jego ukończeniu.

**Tabela 103. Bezrobotni skierowani na staż u pracodawcy i przygotowanie zawodowe w miejscu pracy w woj. podlaskim w 2015 roku według powiatowych urzędów pracy (w okresie sprawozdawczym)**

PUP	Bezrobotni skierowani:					
	na staż u pracodawcy		w tym w ramach bonu stażowego		do odbycia przygotowania zawodowego	
	liczba	% do ogółu wyrejestrowanych	liczba	% do ogółu skierowanych na staż	liczba	% do ogółu wyrejestrowanych
<b>Augustów</b>	573	12,6	30	5,2	0	0,0
<b>Białystok</b>	1190	4,5	219	18,4	13	0,05
<b>Bielsk Podl.</b>	318	10,6	26	8,2	0	0,0
<b>Grajewo</b>	431	9,8	11	2,6	0	0,0
<b>Hajnówka</b>	400	14,0	4	1,0	0	0,0
<b>Kolno</b>	705	20,3	32	4,5	0	0,0
<b>Łomża</b>	531	7,3	10	1,9	0	0,0
<b>Mońki</b>	358	16,8	9	2,5	0	0,0
<b>Sejny</b>	642	26,2	0	0,0	1	0,04
<b>Siemiatycze</b>	370	15,8	1	0,3	0	0,0
<b>Sokółka</b>	739	15,6	28	3,8	0	0,0
<b>Suwałki</b>	338	4,8	20	5,9	7	0,1
<b>Wysokie Maz.</b>	241	8,8	5	2,1	1	0,04
<b>Zambrów</b>	402	12,2	25	6,2	0	0,0
<b>Woj. podlaskie</b>	<b>7238</b>	<b>9,4</b>	<b>420</b>	<b>5,8</b>	<b>22</b>	<b>0,03</b>

W 2015r. najwyższy odsetek wyłączeń z tytułu skierowania na staż u pracodawcy odnotowano w PUP w: Sejnach (26,2% ogółu bezrobotnych wyrejestrowanych), Kolnie (20,3%) i Mońkach (16,8%), w tym w ramach bonu



**SYTUACJA NA RYNKU PRACY W WOJ. PODLASKIM W 2015 ROKU**

stażowego największy odsetek bezrobotnych odnotowano w PUP: w Białymstoku (18,4%) oraz Bielsku Podlaskim (8,2%).

Z kolei do odbycia przygotowania zawodowego w miejscu pracy bezrobotni byli kierowani w 2015 r. przez cztery Powiatowe Urzędy Pracy: w Białymstoku, Suwałkach oraz w Sejnach i Wysokiem Mazowieckiem.

**Tabela 104. Staże u pracodawcy i przygotowanie zawodowe w miejscu pracy w woj. podlaskim w poszczególnych miesiącach 2015 roku (w okresie sprawozdawczym)**

Miesiące	Bezrobotni skierowani:					
	na staż u pracodawcy		w tym w ramach bonu stażowego		do odbycia przygotowania zawodowego	
	liczba	% do ogółu wyrejestrowanych	liczba	% do ogółu skierowanych na staż	liczba	% do ogółu wyrejestrowanych
styczeń	257	5,7	22	8,6	1	0,02
luty	564	10,0	35	6,2	0	0,0
marzec	913	12,7	82	9,0	1	0,01
kwiecień	669	8,7	62	9,3	0	0,0
maj	903	12,8	33	3,7	5	0,1
czerwiec	868	12,1	32	3,7	0	0,0
lipiec	644	9,8	11	1,7	1	0,02
sierpień	555	9,9	16	2,9	2	0,04
wrzesień	747	9,9	33	4,4	0	0,0
październik	627	9,2	35	5,6	1	0,01
listopad	325	5,9	35	10,8	11	0,2
grudzień	166	3,0	24	14,5	0	0,0
<b>2015r.</b>	<b>7238</b>	<b>9,4</b>	<b>420</b>	<b>5,8</b>	<b>22</b>	<b>0,03</b>

SYTUACJA NA RYNKU PRACY W WOJ. PODLASKIM W 2015 ROKU

**Tabela 105. Osoby bezrobotne skierowane na staż u pracodawcy w 2015 roku - według powiatowych urzędów pracy**  
(w okresie sprawozdawczym)

Powiatowy Urząd Pracy	Osoby skierowane na staż u pracodawcy w poszczególnych miesiącach:												Ogółem 2015r.
	styczeń	luty	marzec	kwiecień	maj	czerwiec	lipiec	sierpień	wrzesień	październik	listopad	grudzień	
<b>Augustów</b>	3	34	86	32	91	79	50	18	74	69	29	8	<b>573</b>
<b>Białystok</b>	65	95	135	168	139	135	103	63	85	66	66	70	<b>1190</b>
<b>Bielsk Podl.</b>	2	35	56	23	46	36	46	22	42	9	1	0	<b>318</b>
<b>Grajewo</b>	6	29	80	29	66	55	39	31	47	17	28	4	<b>431</b>
<b>Hajnówka</b>	15	30	79	31	17	41	22	37	36	52	26	14	<b>400</b>
<b>Kolno</b>	21	31	72	91	83	126	57	43	66	88	21	6	<b>705</b>
<b>Łomża</b>	22	44	38	47	107	48	75	44	31	57	10	8	<b>531</b>
<b>Mońki</b>	11	54	46	36	42	38	11	20	50	37	13	0	<b>358</b>
<b>Sejny</b>	17	40	83	49	78	62	42	87	63	71	33	17	<b>642</b>
<b>Siemiatycze</b>	26	47	27	16	26	45	24	42	49	36	26	6	<b>370</b>
<b>Sokółka</b>	30	46	64	83	87	87	73	44	106	55	41	23	<b>739</b>
<b>Suwałki</b>	1	11	81	6	38	53	46	32	56	9	3	2	<b>338</b>
<b>Wysokie Maz.</b>	11	26	28	14	40	20	7	29	20	34	8	4	<b>241</b>
<b>Zambrów</b>	27	42	38	44	43	43	49	43	22	27	20	4	<b>402</b>
<b>Woj. podlaskie</b>	<b>257</b>	<b>564</b>	<b>913</b>	<b>669</b>	<b>903</b>	<b>868</b>	<b>644</b>	<b>555</b>	<b>747</b>	<b>627</b>	<b>325</b>	<b>166</b>	<b>7238</b>

SYTUACJA NA RYNKU PRACY W WOJ. PODLASKIM W 2015 ROKU

Tabela 106. Osoby bezrobotne skierowane do odbycia przygotowania zawodowego dorosłych w 2015 roku - według powiatowych urzędów pracy (w okresie sprawozdawczym)

Powiatowy Urząd Pracy	Osoby skierowane do odbycia przygotowania zawodowego dorosłych w poszczególnych miesiącach:												Ogółem 2015r.
	styczeń	luty	marzec	kwiecień	maj	czerwiec	lipiec	sierpień	wrzesień	paździer- nik	listopad	grudzień	
Augustów	0	0	0	0	0	0	0	0	0	0	0	0	0
Białystok	0	0	0	0	0	0	1	2	0	0	10	0	13
Bielsk Podl.	0	0	0	0	0	0	0	0	0	0	0	0	0
Grajewo	0	0	0	0	0	0	0	0	0	0	0	0	0
Hajnówka	0	0	0	0	0	0	0	0	0	0	0	0	0
Kolno	0	0	0	0	0	0	0	0	0	0	0	0	0
Łomża	0	0	0	0	0	0	0	0	0	0	0	0	0
Mońki	0	0	0	0	0	0	0	0	0	0	0	0	0
Sejny	1	0	0	0	0	0	0	0	0	0	0	0	1
Siemiatycze	0	0	0	0	0	0	0	0	0	0	0	0	0
Sokółka	0	0	0	0	0	0	0	0	0	0	0	0	0
Suwałki	0	0	0	0	5	0	0	0	0	1	1	0	7
Wysokie Maz.	0	0	1	0	0	0	0	0	0	0	0	0	1
Zambrów	0	0	0	0	0	0	0	0	0	0	0	0	0
<b>Woj. podlaskie</b>	<b>1</b>	<b>0</b>	<b>1</b>	<b>0</b>	<b>5</b>	<b>0</b>	<b>1</b>	<b>2</b>	<b>0</b>	<b>1</b>	<b>11</b>	<b>0</b>	<b>22</b>

#### **4.3. Prace społecznie użyteczne oraz kierowanie do agencji zatrudnienia w ramach zlecenia działań aktywizacyjnych**

Bezrobotni bez prawa do zasiłku korzystający ze świadczeń pomocy społecznej mogą być dodatkowo kierowani przez starostę na okres do 6 miesięcy do prac społecznie użytecznych, tj. prac organizowanych przez gminę w jednostkach organizacyjnych pomocy społecznej, organizacjach lub instytucjach statutowo zajmujących się pomocą charytatywną lub na rzecz społeczności lokalnej. Ponadto bezrobotni korzystający z pomocy społecznej, dla których ustalony został profil pomocy II, w szczególności realizujący kontrakt socjalny, mogą być kierowani do Programu Aktywizacja i Integracja (PAI).

W 2015 r. do **prac społecznie użytecznych** skierowanych zostało 1037 bezrobotnych i stanowili oni 1,3% ogółu wyrejestrowanych bezrobotnych. W porównaniu do 2014 r., liczba osób zatrudnionych w ramach prac społecznie użytecznych zwiększyła się o 193 osoby, a udział procentowy wśród ogółu wyrejestrowanych zwiększył się 0,3 punktu procentowego.

W 2015 r. liczba osób, które rozpoczęły pracę społecznie użyteczną **w ramach Programu Aktywizacja i Integracja (PAI)**, realizowanego przez powiatowy urząd pracy samodzielnie lub we współpracy z ośrodkiem pomocy społecznej, wyniosła 191.

Osoby długotrwale bezrobotne, w tym bezrobotni, dla których jest ustalony profil pomocy II albo profil pomocy III, mogą zostać objęci **działaniami aktywizacyjnymi**, których wykonanie zostało zlecone przez marszałka województwa agencji zatrudnienia realizującej usługę pośrednictwa pracy.

W 2015 r. **w ramach zlecenia działań aktywizacyjnych zostało skierowanych do agencji zatrudnienia** 844 bezrobotnych i stanowili oni 1,1% ogółu wyrejestrowanych bezrobotnych.

Tabela 107. Bezrobotni skierowani do prac społecznie użytecznych, w tym w ramach PAI oraz skierowani do agencji zatrudnienia w ramach zlecania działań aktywizacyjnych w woj. podlaskim w 2015 roku według powiatowych urzędów pracy (w okresie sprawozdawczym)

PUP	Bezrobotni skierowani:					
	do prac społecznie użytecznych (PSU)		w tym w ramach PAI		do agencji zatrudnienia w ramach zlecania działań aktywizacyjnych	
	liczba	% do ogółu wyrejestrowanych	liczba	% do ogółu skierowanych do PSU	liczba	% do ogółu wyrejestrowanych
Augustów	83	1,8	0	0,0	0	0,0
Białystok	186	0,7	40	21,5	200	0,8
Bielsk Podl.	65	2,2	28	43,1	0	0,0
Grajewo	103	2,4	0	0,0	206	4,7
Hajnówka	169	5,9	0	0,0	0	0,0
Kolno	61	1,8	61	100,0	221	6,4
Łomża	157	2,2	20	12,7	217	3,0
Mońki	14	0,7	0	0,0	0	0,0
Sejny	0	0,0	0	-	0	0,0
Siemiatycze	54	2,3	10	18,5	0	0,0
Sokółka	53	1,1	0	0,0	0	0,0
Suwałki	55	0,8	10	18,2	0	0,0
Wysokie Maz.	0	0,0	0	-	0	0,0
Zambrów	37	1,1	22	59,5	0	0,0
<b>Woj. podlaskie</b>	<b>1037</b>	<b>1,3</b>	<b>191</b>	<b>18,4</b>	<b>844</b>	<b>1,1</b>

W 2015 r. najwyższy odsetek wyłączeń z tytułu skierowania do prac społecznie użytecznych odnotowano w PUP w: Hajnówce (5,9% ogółu bezrobotnych wyrejestrowanych), Grajewie (2,4%) i Siemiatyczach (2,3%); w tym w ramach PAI największy odsetek bezrobotnych skierowanych do prac społecznie użytecznych odnotowano w PUP: w Kolnie (100,0%), Zambrowie (59,5%) oraz Bielsku podlaskim (43,1%).

Z kolei największy odsetek wyłączeń z tytułu skierowania do agencji zatrudnienia w ramach zlecania działań aktywizacyjnych odnotowano w PUP w: Kolnie (6,4%), Grajewie (4,7%) oraz Łomży (3,0%).

Tabela 108. Bezrobotni skierowani do prac społecznie użytecznych, w tym w ramach PAI oraz skierowani do agencji zatrudnienia w ramach zlecenia działań aktywizacyjnych w woj. podlaskim w poszczególnych miesiącach 2015 roku (w okresie sprawozdawczym)

Miesiące	Bezrobotni skierowani:					
	do prac społecznie użytecznych (PSU)		w tym w ramach PAI		do agencji zatrudnienia w ramach zlecenia działań aktywizacyjnych	
	liczba	% do ogółu wyrejestrowanych	liczba	% do ogółu skierowanych do PSU	liczba	% do ogółu wyrejestrowanych
styczeń	41	0,9	0	0,0	0	0,0
luty	144	2,6	0	0,0	0	0,0
marzec	198	2,7	0	0,0	0	0,0
kwiecień	168	2,2	10	6,0	0	0,0
maj	93	1,3	27	29,0	157	2,2
czerwiec	100	1,4	33	33,0	413	5,8
lipiec	38	0,6	1	2,6	208	3,2
sierpień	42	0,7	20	47,6	9	0,2
wrzesień	84	1,1	42	50,0	2	0,0
październik	67	1,0	40	59,7	13	0,2
listopad	39	0,7	18	46,2	18	0,3
grudzień	23	0,4	0	0,0	24	0,4
<b>2015 r.</b>	<b>1037</b>	<b>1,3</b>	<b>191</b>	<b>18,4</b>	<b>844</b>	<b>1,1</b>

**SYTUACJA NA RYNKU PRACY W WOJ. PODLASKIM W 2015 ROKU**

**Tabela 109. Osoby bezrobotne skierowane do prac społecznie użytecznych w 2015 roku - według powiatowych urzędów pracy (w okresie sprawozdawczym)**

Powiatowy Urząd Pracy	Osoby skierowane do prac społecznie użytecznych w poszczególnych miesiącach:												Ogółem 2015r.
	styczeń	luty	marzec	kwiecień	maj	czerwiec	lipiec	sierpień	wrzesień	październik	listopad	grudzień	
<b>Augustów</b>	6	42	5	13	1	5	6	1	3	0	0	1	<b>83</b>
<b>Białystok</b>	0	39	67	20	14	4	1	20	1	20	0	0	<b>186</b>
<b>Bielsk Podl.</b>	0	10	1	14	1	13	0	0	4	1	21	0	<b>65</b>
<b>Grajewo</b>	0	0	40	28	16	5	3	1	4	3	3	0	<b>103</b>
<b>Hajnówka</b>	34	8	35	18	22	6	4	5	8	12	10	7	<b>169</b>
<b>Kolno</b>	0	0	0	0	27	23	1	0	10	0	0	0	<b>61</b>
<b>Łomża</b>	0	17	17	7	4	17	19	10	18	29	4	15	<b>157</b>
<b>Mońki</b>	0	0	14	0	0	0	0	0	0	0	0	0	<b>14</b>
<b>Sejny</b>	0	0	0	0	0	0	0	0	0	0	0	0	<b>0</b>
<b>Siemiatycze</b>	0	14	0	22	1	3	0	4	10	0	0	0	<b>54</b>
<b>Sokółka</b>	0	0	13	16	0	20	2	0	2	0	0	0	<b>53</b>
<b>Suwałki</b>	1	14	6	18	5	3	2	1	2	2	1	0	<b>55</b>
<b>Wysokie Maz.</b>	0	0	0	0	0	0	0	0	0	0	0	0	<b>0</b>
<b>Zambrów</b>	0	0	0	12	2	1	0	0	22	0	0	0	<b>37</b>
<b>Woj. podlaskie</b>	<b>41</b>	<b>144</b>	<b>198</b>	<b>168</b>	<b>93</b>	<b>100</b>	<b>38</b>	<b>42</b>	<b>84</b>	<b>67</b>	<b>39</b>	<b>23</b>	<b>1037</b>

SYTUACJA NA RYNKU PRACY W WOJ. PODLASKIM W 2015 ROKU

Tabela 110. Osoby bezrobotne skierowane do agencji zatrudnienia w ramach zlecenia działań aktywizacyjnych w 2015 roku - według powiatowych urzędów pracy (w okresie sprawozdawczym)

Powiatowy Urząd Pracy	Osoby skierowane do agencji zatrudnienia w ramach zlecenia działań aktywizacyjnych w poszczególnych miesiącach:												Ogółem 2015r.
	styczeń	luty	marzec	kwiecień	maj	czerwiec	lipiec	sierpień	wrzesień	październik	listopad	grudzień	
Augustów	0	0	0	0	0	0	0	0	0	0	0	0	0
Białystok	0	0	0	0	57	122	3	0	2	8	3	5	200
Bielsk Podl.	0	0	0	0	0	0	0	0	0	0	0	0	0
Grajewo	0	0	0	0	0	0	194	4	0	2	5	1	206
Hajnówka	0	0	0	0	0	0	0	0	0	0	0	0	0
Kolno	0	0	0	0	1	192	8	5	0	0	6	9	221
Łomża	0	0	0	0	99	99	3	0	0	3	4	9	217
Mońki	0	0	0	0	0	0	0	0	0	0	0	0	0
Sejny	0	0	0	0	0	0	0	0	0	0	0	0	0
Siemiatycze	0	0	0	0	0	0	0	0	0	0	0	0	0
Sokółka	0	0	0	0	0	0	0	0	0	0	0	0	0
Suwałki	0	0	0	0	0	0	0	0	0	0	0	0	0
Wysokie Maz.	0	0	0	0	0	0	0	0	0	0	0	0	0
Zambrów	0	0	0	0	0	0	0	0	0	0	0	0	0
<b>Woj. podlaskie</b>	<b>0</b>	<b>0</b>	<b>0</b>	<b>0</b>	<b>157</b>	<b>413</b>	<b>208</b>	<b>9</b>	<b>2</b>	<b>13</b>	<b>18</b>	<b>24</b>	<b>844</b>



#### **4.4. Efektywność podstawowych form wsparcia klientów powiatowych urzędów pracy w woj. podlaskim**

Efektywność zatrudnieniowa poszczególnych form wsparcia w zakresie aktywizacji zawodowej osób bezrobotnych i poszukujących pracy zarejestrowanych w urzędach pracy pozwala na określenie, jaki procent osób kończących udział w danej formie wsparcia podjął pracę w trakcie lub po zakończeniu uczestnictwa, tj. na ile dany instrument rynku pracy jest skuteczny w poprawie sytuacji osoby bezrobotnej lub poszukującej pracy.

Przyjmuje się, że osoba podjęła pracę, jeżeli w trakcie trwania lub w okresie do 3 miesięcy od czasu zakończenia udziału w danej formie wsparcia nie wróciła do ewidencji lub w okresie do 3 miesięcy od czasu zakończenia udziału w danej formie wsparcia została wyłączona z ewidencji z powodu podjęcia pracy (subsydiowanej, niesubsydiowanej), rozpoczęcia stażu lub rozpoczęcia przygotowania zawodowego dorosłych. W przypadku tych form, w których pracodawca ma ustawowy obowiązek zatrudnienia bezrobotnego po zakończeniu okresu refundacji, jako datę zakończenia udziału w formie wsparcia należy traktować datę zakończenia obowiązkowego okresu zatrudnienia, określoną w umowie. W przypadku dofinansowania działalności gospodarczej bada się, czy działalność ta była kontynuowana przez 3 miesiące po zakończeniu umowy. Natomiast jako podjęcie pracy należy rozumieć podjęcie zatrudnienia (art. 2 ust. 1 pkt 43 ustawy z dnia 20 kwietnia 2004 r. o promocji zatrudnienia i instytucjach rynku pracy), innej pracy zarobkowej (art. 2 ust. 1 pkt 11 ww. ustawy) oraz prowadzenie działalności gospodarczej na podstawie wpisu do rejestru przedsiębiorców KRS lub CEIDG.

W 2015 roku udział w podstawowych formach wsparcia zakończyło w woj. podlaskim 15,1 tys. osób (w 2014 r. – 14,9 tys.), a 11,7 tys. z nich podjęło pracę (77,6%).

SYTUACJA NA RYNKU PRACY W WOJ. PODLASKIM W 2015 ROKU

Tabela 111. Efektywność form wsparcia klientów powiatowych urzędów pracy woj. podlaskiego w 2015 roku

Rodzaj formy wsparcia	Liczba osób, które:		Efektywność zatrudnieniowa – wskaźnik ponownego zatrudnienia w programie w % (3:2)	Wydatki na realizację formy wsparcia w tys. zł.	Koszt aktywizacji jednej osoby w zł. (5:2)	Efektywność kosztowa - koszt ponownego zatrudnienia w zł. (5:3)
	zakończyły udział w formie wsparcia	podjęły pracę *)				
1	2	3	4	5	6	7
▪ <b>Szkolenia**)</b>	1617	901	55,7	5053,8	3125,4	5609,1
w tym bon szkoleniowy	253	164	64,8	857,2	3388,1	5226,8
▪ <b>Staż u pracodawcy</b>	6775	5719	84,4	46740,9	6899,0	8172,9
w tym bon stażowy	523	475	90,8	515,5	985,7	1085,3
▪ <b>Prace interwencyjne</b>	1513	1270	83,9	11363,6	7510,6	8947,7
▪ <b>Roboty publiczne</b>	1065	944	88,6	10621,0	9972,8	11251,1
▪ <b>Prace społecznie użyteczne</b>	1048	150	14,3	955,0	911,3	6366,7
▪ <b>Dofinansowanie działalności gospodarczej</b>	1519	1445	95,1	26293,0	17309,4	18195,8
▪ <b>Refundacja kosztów zatrudnienia bezrobotnego</b>	596	468	78,5	19983,8	33529,9	42700,4
▪ <b>Przygotowanie zawodowe dorosłych</b>	6	6	100,0	203,1	33850,0	33850,0
▪ <b>Bon na zasiedlenie</b>	185	177	95,7	2502,2	13525,4	14136,7
▪ <b>Bon zatrudnieniowy</b>	4	2	50,0	838,6	209650,0	419300,0
▪ <b>Dofin. wynagrodzenia bezrobotnych pow. 50rż.</b>	5	3	60,0	714,2	142840,0	238066,7
<b>Podstawowe formy wsparcia</b>	<b>15109</b>	<b>11724</b>	<b>77,6</b>	<b>126645,5</b>	<b>8382,1</b>	<b>10802,2</b>

\*) zalicza się tu osoby bezrobotne i poszukujące pracy, które w trakcie lub do 3 mies. po zakończeniu udziału w danej formie wsparcia podjęły pracę, tj. jeżeli w okresie do 3 mies. od zakończenia udziału w danej formie wsparcia nie wróciła do ewidencji lub została wyłączona z ewidencji z powodu podjęcia pracy (subsydiowanej, niesubsydiowanej), rozpoczęcia stażu lub przygotowania zawodowego dorosłych).

\*\*\*) koszty szkoleń obejmują koszty należne instytucjom szkoleniowym, stypendia i składki na ubezpieczenie społeczne za okres szkolenia, koszty egzaminów i uzyskania licencji, umowy trójstronne, bon szkoleniowy i inne.

Źródło: Zał. nr 6 do spr. MPiPS-01 „Aktywne programy rynku pracy” za 2015 rok; Sprawozdanie MPiPS-02 „Dochody i wydatki Funduszu Pracy” za 2015 rok, dane WUP w Białymstoku

W 2015 r. największą efektywność zatrudnieniową, czyli procent osób, które uzyskały zatrudnienie w trakcie lub po zakończeniu uczestnictwa w danej formie wsparcia, osiągnęły następujące formy wsparcia:

- przygotowanie zawodowe dorosłych – 100,0%,
- bon na zasiedlenie z tytułu podjęcia pracy przez osobę bezrobotną do 30 roku życia poza miejscem zamieszkania – 95,7%,
- dofinansowanie podjęcia działalności gospodarczej – 95,1%,
- roboty publiczne – 88,6%,
- staż u pracodawcy – 84,4% uczestników, w tym w ramach bonu stażowego dla osoby bezrobotnej do 30 roku życia – 90,8%,
- prace interwencyjne – 83,9% uczestników.

### **4.5. Poradnictwo zawodowe i informacja zawodowa**

Zgodnie z rozporządzeniem Ministra Pracy i Polityki Społecznej z dnia 22 maja 2014r. w sprawie szczegółowych warunków realizacji oraz trybu i sposobów prowadzenia usług rynku pracy (Dz.U. 2014r. poz.667), poradnictwo zawodowe jest świadczone dla osób zarejestrowanych i niezarejestrowanych w formie porady indywidualnej, porady grupowej, szkolenia z zakresu umiejętności poszukiwania pracy, informacji zawodowej.

W 2015r. w powiatowych urzędach pracy w ramach poradnictwa zawodowego udzielono porad indywidualnych dla 6711 osób. W poradach grupowych w ramach 159 grup uczestniczyły 1334 osoby. Badaniami testowymi objęto 499 osób. W szkoleniach z zakresu umiejętności poszukiwania pracy (w klubach pracy) uczestniczyło 111 osób.

Z usług poradnictwa zawodowego w większości korzystali bezrobotni - 6575 osób, z których 2217 zamieszkiwało na wsi, 2995 osób - to młodzież do 30 roku życia, 1029 osób było po 50 roku życia, a 316 osób to niepełnosprawni. Spośród bezrobotnych korzystających z usług poradnictwa zawodowego 2029 osób pozostawało bez pracy powyżej 12 miesięcy.

Poza usługami świadczonymi w PUP z zakresu poradnictwa zawodowego (indywidualnego lub/i grupowego), można skorzystać również ze zbiorów informacji zawodowej. Zainteresowani samodzielnie lub przy pomocy doradcy zawodowego korzystali z powyższych zbiorów, mogli również uczestniczyć w spotkaniach grupowych, dotyczących informacji o zawodach i sytuacji na rynku pracy oraz możliwościach kształcenia i szkolenia zawodowego. W ciągu 2015r. udzielono informacji zawodowej dla 3637 klientów indywidualnych i dla 2140 osób w ramach 228 spotkań grupowych.

W wyniku działania poradnictwa zawodowego pracę podjęło 3639 osób, a w wyniku odbycia szkolenia z zakresu umiejętności poszukiwania pracy – 27 osób.

Doradcy zawodowi powiatowych urzędów pracy świadczyli również usługi w zakresie pomocy pracodawcy krajowemu w doborze kandydatów na stanowisko zgłoszone w krajowej ofercie pracy spośród osób zarejestrowanych (w 2015r. pomocy udzielono 15 pracodawcom) oraz w rozwoju zawodowym pracodawcy lub jego pracowników poprzez poradę indywidualną (udzielono pomocy 1 pracodawcy).

### **4.5.1. Poradnictwo i informacja zawodowa realizowane w Centrach Informacji i Planowania Kariery Zawodowej**

Dynamiczny charakter rynku pracy zwiększa potrzebę posiadania aktualnych informacji o zawodach, miejscu pracy, wymaganiach pracodawców. Właściwy zasób informacji jest też warunkiem poznawania różnorodnych możliwości dalszego rozwoju zawodowego i planowania kariery zawodowej. Usługi poradnictwa i informacji zawodowej na rzecz osób powyżej 18 roku życia zainteresowanych uzyskaniem wsparcia w podejmowaniu decyzji zawodowych, przekwalifikowaniem oraz zaplanowaniem swojej ścieżki kariery zawodowej realizują Centra Informacji i Planowania Kariery Zawodowej (CIIPKZ).

W okresie od stycznia do grudnia 2015 r. z usług Centrów Informacji i Planowania Kariery Zawodowej w Białymstoku, Łomży i Suwałkach skorzystało 9.831 osób. Były to osoby powyżej 18 roku życia, zainteresowane uzyskaniem wsparcia w znalezieniu pracy, podjęciem działalności gospodarczej, wyborem dalszego kształcenia oraz zaplanowaniu swojej ścieżki kariery zawodowej. Poradnictwem zawodowym w formie indywidualnej i grupowej objęto 2.492 osoby. Zorganizowano 115 porad grupowych, podczas których uczestnicy mogli nauczyć się lepszego radzenia sobie na rynku pracy, rozpoznawania swoich kompetencji i zasobów, technik radzenia sobie ze stresem, asertywności, planowania i organizacji czasu oraz nabyć umiejętności pomocne przy zakładaniu i prowadzeniu własnej firmy (również w formie e-biznesu). Przeprowadzono 276 badań testowych w zakresie oceny potencjału zawodowego, określania predyspozycji i kompetencji zawodowych, badania obciążenia stresem. W ramach grupowej informacji zawodowej zorganizowano 61 spotkań w siedzibach Centrów, powiatowych urzędach pracy, szkołach średnich i uczelniach wyższych. Tematyka spotkań dotyczyła aktualności na rynku pracy, form wsparcia osób bezrobotnych i pracodawców, metod poszukiwania pracy, pozyskiwania środków na działalność gospodarczą oraz przygotowania do rozmowy z pracodawcą czy zasad redagowania dokumentów aplikacyjnych. Wzięło w nich udział 879 osób (w tym studenci i maturzyści ze szkół średnich). Ponadto, klienci Centrów bardzo często korzystali z indywidualnej informacji zawodowej (6.460 osób). Udostępniano informacje w formie drukowanej (ulotki, informatory, oferty pracy) i elektronicznej. Udzielano także konsultacji na odległość (telefonicznie i drogą e-mailową). Ponadto, doradcy zawodowi świadczyli pomoc w rozwoju zawodowym pracodawcom i pracownikom firm w formie porad zawodowych, poradnictwo edukacyjno – zawodowe uczniom i osobom poszukującym pracy w ramach projektu „Azymut – nowe kwalifikacje w Łomży” oraz poradnictwo zawodowe osobom niepełnosprawnym w ramach kontynuacji projektu ponadnarodowego „Przełamać bariery”.

**PRZEDSIĘWZIĘCIA ORGANIZOWANE PRZEZ CIIPKZ W 2015 ROKU:**

- Dzień Otwarty w Podlaskich Urzędach Pracy (27.01.2015; 3 Centra);
- IV Targi Edukacyjne pt. „Giełda pomysłów na życie” (11.03.2015; CliPKZ w Łomży);
- V Targi Edukacji i Pracy (27.05.2015; CliPKZ w Łomży);
- Ogólnopolski Tydzień Kariery pod hasłem „Poznaj swojego doradcę kariery” (m.in. spotkania i warsztaty dla młodzieży, zajęcia zawodoznawcze, dni otwarte) (19-23.10.2015; 3 Centra);
- Światowy Tydzień Przedsiębiorczości (spotkania, warsztaty, dni otwarte, konsultacje specjalistów) (16–20.11.2015; 3 Centra).

**DZIAŁALNOŚĆ METODYCZNO-SZKOLENIOWA PROWADZONA PRZEZ CIIPKZ**

Zorganizowano i przeprowadzono 11 szkoleń dla pracowników urzędów pracy z terenu woj. podlaskiego:

- „Trener pracy - nowa perspektywa zatrudniania osób niepełnosprawnych” – szkolenie doradców zawodowych z urzędów pracy województwa podlaskiego (CliPKZ w Białymstoku);
- „Kariera w organizacjach europejskich – praca, praktyki i staże” – szkolenie doradców zawodowych z urzędów pracy, pracowników OHP oraz szkół z terenu Łomży (CliPKZ w Łomży);
- Innowacyjne narzędzia wsparcia pracowników zwalnianych lub zagrożonych bezrobociem w procesie outplacementu - 3 szkolenia doradców zawodowych i pośredników pracy z urzędów pracy (zorganizowane przy współpracy z Białostocką Fundacją Kształcenia Kadr) (3 Centra);
- szkolenia dla pracowników WUP pt.: „Obsługa trudnego klienta i radzenie sobie w trudnych sytuacjach z ludźmi. Asertywność” (CliPKZ w Suwałkach);
- szkolenia dla doradców klienta z powiatowych urzędów pracy pt. „Metodyka pracy doradcy klienta” (3 Centra).

**WSPÓŁPRACA Z POWIATOWYMI URZĘDAMI PRACY**

- współpraca z Powiatowym Urzędem Pracy w Białymstoku - wymiana informacji nt. realizowanych warsztatów, realizacja porad zawodowych i badań psychologicznych na rzecz osób bezrobotnych; udzielanie konsultacji pracodawcom przez doradców zawodowych na stoisku informacyjnym podczas konferencji PUP „Inwestujmy w Kapitał Ludzki” - 18.03.2015 (CliPKZ w Białymstoku) oraz podczas targów pracy;
- współpraca z Powiatowym Urzędem Pracy w Łomży – udzielanie porad zawodowych i realizacja badań psychologicznych osób bezrobotnych; prowadzenie spotkań informacyjnych dla osób bezrobotnych na temat wejścia na rynek pracy i spotkań dla pracodawców (CliPKZ w Łomży);
- współpraca z Powiatowym Urzędem Pracy w Bielsku Podlaskim i Kolnie – spotkania informacyjne dla osób bezrobotnych (CliPKZ w Białymstoku);
- Filia PUP w Łapach – warsztaty dla osób bezrobotnych na temat zakładania działalności gospodarczej „Moja firma” (z udziałem ZUS; CliPKZ w Białymstoku);
- współpraca z Powiatowym Urzędem Pracy w Suwałkach, Augustowie i Sejnach – wymiana informacji nt. realizowanych działań oraz koordynacji zabezpieczeń społecznych; przekazywanie materiałów informacyjnych (CliPKZ w Suwałkach);
- upowszechnianie informacji o lokalnych targach pracy (3 centra);
- przekazywanie wg właściwości do PUP oraz upowszechnianie ofert pracy od pracodawców (3 centra).

**WSPÓŁPRACA Z PARTNERAMI:**

- Pierwszym i Drugim Urzędem Skarbowym w Białymstoku – 3 dyżury podatkowe skierowane do osób bezrobotnych i pracujących (CliPKZ w Białymstoku);
- Urzędem Miejskim w Białymstoku (Wydział Profilaktyki i ds. Osób Niepełnosprawnych) oraz Polskim Forum Osób Niepełnosprawnych i Fundacją

- „Normalna Przyszłość” – wystąpienia przedstawicieli podczas szkolenia „Trener pracy” (CliPKZ w Białymstoku);
- Zakładem Aktywności Zawodowej SOWA w Lipniaku w ramach podpisanego porozumienia - realizacja porad zawodowych dla pracowników (wsparcie objęto 16 osób) (CliPKZ w Suwałkach);
  - Miejskim Ośrodkiem Doradztwa Metodycznego w Białymstoku – przeprowadzenie warsztatów dla nauczycieli nt. motywacji, negocjacji i nowych form aktywizacji osób młodych w ramach konferencji „Nauczyciel doradcą zawodowym uczniem” (CliPKZ w Białymstoku);
  - Miejskim Ośrodkiem Pomocy Społecznej w Suwałkach w ramach podpisanego porozumienia – realizacja poradnictwa zawodowego na rzecz osób bezrobotnych, uczestniczących w Programie Aktywizacja i Integracja (CliPKZ w Suwałkach);
  - Caritas Archidiecezji Białostockiej – 20 dyżurów doradcy zawodowego w Domu dla Bezdomnych Św. Brata Alberta w Białymstoku (CliPKZ w Białymstoku);
  - Centrum Integracji Społecznej w Suwałkach – promowanie działalności CIS, przygotowanie na ten temat artykułu do biuletynu WUP (CliPKZ w Suwałkach);
  - Aresztem Śledczym w Suwałkach w ramach podpisanego porozumienia - realizacja porad zawodowych i warsztatów na rzecz osób osadzonych (CliPKZ w Suwałkach);
  - Aresztem Śledczym w Białymstoku w ramach podpisanego porozumienia - udział osób osadzonych w poradach zawodowych i warsztatach „Internet narzędziem poszukiwania pracy w Polsce i za granicą”, „Trudne pytania na rozmowie kwalifikacyjnej” (CliPKZ w Białymstoku);
  - Stowarzyszeniem „Integracja” w Suwałkach - przeprowadzenie zajęć dla młodzieży z Rosji na temat planowania kariery zawodowej, w ramach projektu „Swoją przyszłość budujemy dziś - polska i rosyjska młodzież na rynku pracy” (CliPKZ w Suwałkach);



- Warsztatem Terapii Zajęciowej w Białymstoku – spotkanie informacyjne dla osób niepełnosprawnych „Rynek pracy – moje szanse na pracę zawodową” (CliPKZ w Białymstoku);
- Domem dla Bezdomnych i Najuboższych MONAR-MARKOT w Garbasie II – indywidualne i grupowe porady zawodowe dla podopiecznych ośrodka (CliPKZ w Suwałkach);
- Zakładem Karnym Grądy Woniecko - spotkanie informacyjne dla osadzonych (CliPKZ w Łomży);
- instytucjami otoczenia biznesu - Podlaską Fundacją Rozwoju Regionalnego, Centrum Wspierania Biznesu w Augustowie, Agencją Rozwoju Regionalnego „ARES” w Suwałkach, Akademickimi Inkubatorami Przedsiębiorczości, Tax Care, Bankiem Gospodarstwa Krajowego, Capitales Finance Sp. z o.o., ZUS i urzędami skarbowymi w Białymstoku, Łomży i Suwałkach w zakresie udziału przedstawicieli tych instytucji w warsztatach dla osób bezrobotnych pt. „Moja firma”, „Zakładam własną firmę” oraz konsultacji dla osób zainteresowanych założeniem firmy (3 centra).

**UDZIAŁ DORADCÓW ZAWODOWYCH W TARGACH PRACY (UDZIELANIE PORAD, PROMOWANIE USŁUG CLI PKZ):**

- Targi Edukacyjne w Państwowej Wyższej Szkole Zawodowej w Suwałkach (CliPKZ w Suwałkach);
- IV Targi Edukacyjne w Łomży (CliPKZ w Łomży);
- II Targi Pracy i Edukacji organizowane przez Centrum Nauki i Biznesu „Żak” w Suwałkach (CliPKZ w Suwałkach);
- Targi Praktyk i Staży Politechniki Białostockiej (CliPKZ w Białymstoku);
- Targi Edukacyjne organizowane przez Agencję Rozwoju Regionalnego „Ares” w Suwałkach (CliPKZ w Suwałkach);
- Targi Edukacyjno-Zawodowe „Dni Kariery i Pracy” zorganizowane przez Centrum Edukacji i Pracy Młodzieży Podlaskiej Komedy Wojewódzkiej OHP (CliPKZ w Białymstoku);
- Targi Edukacji i Pracy AZYMUT w Łomży (CliPKZ w Łomży);

- III Łąpskie Forum Rynku Pracy (CliPKZ w Białymstoku);
- Targi Pracy w Trypuciach (CliPKZ w Białymstoku);
- Targi Pracy Uniwersytetu w Białymstoku „Oko w oko z pracodawcą” (CliPKZ w Białymstoku);
- VII Akademickie Targi Pracy Państwowej Wyższej Szkoły Informatyki i Przedsiębiorczości w Łomży (CliPKZ w Łomży);
- Kariera Medyka (CliPKZ w Białymstoku);
- Targi Pracy Osób z Niepełnosprawnościami (CliPKZ w Białymstoku).

**WSPÓŁPRACA Z AKADEMICKIMI BIURAMI KARIER I UCZELNIAMI:**

- Państwową Wyższą Szkołą Zawodową w Suwałkach – obsługa stoiska informacyjnego i udzielanie porad dla studentów podczas Targów Edukacyjnych (CliPKZ w Suwałkach);
- Biurem Karier Politechniki Białostockiej – przeprowadzenie 5 spotkań informacyjnych dla studentów nt. form wsparcia osób młodych na rynku pracy - 3 spotkania (CliPKZ w Białymstoku);
- Wyższą Szkołą Agrobiznesu w Łomży – przeprowadzenie spotkania informacyjnego dla studentów pt. „Przygotowanie do wejścia na rynek pracy” oraz porady grupowej pt. „Poznaj siebie – uwierz w siebie” i porad indywidualnych dla studentów (CliPKZ Łomża);
- Uczelnią Jańskiego w Łomży – organizacja targów edukacyjnych (CliPKZ w Łomży);
- Biurem Karier Państwowej Wyższej Szkoły Informatyki i Przedsiębiorczości - spotkania informacyjne i warsztaty dla studentów i absolwentów uczelni z zakresu tematyki zakładania firmy, komunikacji interpersonalnej, radzenia sobie ze stresem, bezpiecznej pracy za granicą (CliPKZ w Łomży);
- Biurem Karier Uniwersytetu Medycznego w Białymstoku – spotkanie informacyjne dla studentów w ramach wydarzenia „Kariera Medyka” nt. bezpiecznych wyjazdów do pracy za granicą (CliPKZ w Białymstoku);

- Biurem Karier Uniwersytetu w Białymstoku – konsultacje doradcy zawodowego - psychologa skierowane do studentów (CliPKZ w Białymstoku).

**WSPÓŁPRACA ZE SZKOŁAMI:**

- Centrum Kształcenia Ustawicznego w Białymstoku – udział doradców zawodowych w komisji konkursowej Turnieju Wiedzy o Zawodach (CliPKZ w Białymstoku);
- Zespołem Szkół Handlowo–Ekonomicznych w Białymstoku – organizacja praktyk dla uczennic w CliPKZ (CliPKZ w Białymstoku);
- Specjalnym Ośrodkiem Szkolno-Wychowawczym w Suwałkach – prowadzenie zajęć grupowych dla młodzieży pow. 18 r. ż. (46 osób objęto wsparciem) (CliPKZ w Suwałkach);
- Udział przedstawiciela OT w Łomży w spotkaniu z wizytatorami ds. ewaluacji przeprowadzanej w Akademickiej Szkole Ponadgimnazjalnej w Łomży oraz Policealnej Szkole Centrum Nauki i Biznesu „Żak” w Łomży;
- Zespołem Szkół Mechanicznych i Ogólnokształcących w Łomży – przeprowadzenie porad indywidualnych i opracowanie Indywidualnych Planów Kształcenia dla młodzieży w ramach projektu „Azymut – nowe kwalifikacje w Łomży” (CliPKZ w Łomży);
- Katolickim Gimnazjum w Łomży – przeprowadzenie spotkań grupowych pt. „Gra w talenty” oraz konsultacji indywidualnych, dotyczących wyboru szkoły i zawodu (CliPKZ w Łomży);
- Akademicką Szkołą Ponadgimnazjalną w Łomży – przeprowadzenie porad indywidualnych i opracowanie Indywidualnych Planów Kształcenia dla 22 uczniów w ramach projektu „Azymut – nowe kwalifikacje w Łomży” (CliPKZ w Łomży);
- Akademickim Liceum Ogólnokształcącym w Łomży - spotkania informacyjne dla uczniów pt. „Przygotowanie do wejścia na rynek pracy” oraz po-

- radę edukacyjno-zawodową pod kątem wyboru zawodu i dalszego kształcenia (CliPKZ w Łomży);
- Zespołem Szkół Specjalnych w Łomży – spotkanie informacyjne dla uczniów pt. „Wsparcie osób niepełnosprawnych wchodzących na rynek pracy” (CliPKZ w Łomży);
  - Zespołem Szkół Rolniczych w Białymstoku, Zespołem Szkół Technicznych i Ogólnokształcących w Białymstoku – spotkania informacyjne dla młodzieży „Debiut na rynku pracy” (CliPKZ w Białymstoku);
  - Specjalnym Ośrodkiem Szkolno – Wychowawczym w Białymstoku - spotkania informacyjne dla młodzieży „Mój potencjał zawodowy” (CliPKZ w Białymstoku);
  - Zespołem Szkół Weterynaryjnych i Ogólnokształcących w Łomży – przeprowadzenie spotkań informacyjnych „Poznaj swojego doradcę zawodowego i zaplanuj swoją karierę” (CliPKZ w Łomży);
  - Zakładem Doskonalenia Zawodowego OKZ w Suwałkach – przeprowadzenie warsztatów dla młodzieży z zakresu zakładania firmy (CliPKZ w Suwałkach);
  - Zespołem Szkół Budowlano – Geodezyjnych w Białymstoku – spotkanie informacyjne dla młodzieży z klas maturalnych „Własna firma – od pomysłu do realizacji (CliPKZ w Białymstoku);
  - Katolickim Liceum Ogólnokształcącym w Łomży - indywidualne poradnictwo edukacyjno-zawodowe pod kątem wyboru zawodu i dalszego kształcenia (CliPKZ w Łomży).

### **DZIAŁANIA NA RZECZ PRACODAWCÓW**

W 2015 r. udzielano porad zawodowych pracodawcom i pracownikom 9 firm i instytucji z województwa podlaskiego, wśród których znalazły się: Dom dla Osób Bezdomnych i Najuboższych MONAR-MARKOT w Garbasie II, PANZET II w Suwałkach, Transition Technologies S.A., P.P.H. „Silikaty Białystok” Sp. z o.o., Białostocka Komunikacja Miejska, Straż Miejska w

Białymstoku, Eastgroup s.c., T3D Marcin Toczydłowski, DSI SOLUTION Cyfrowe Systemy Zabezpieczeń Adam Piotrowski. Usługą pomocy w rozwoju zawodowym objęto 135 pracowników z wymienionych firm.

Ponadto, w ramach projektu „Azymut - nowe kwalifikacje w Łomży” z doradztwa edukacyjno-zawodowego skorzystało 29 pracowników 17 łomżyńskich firm (m.in. Poradnia Psychologiczno-Pedagogiczna nr 1, Usługi Remontowo-Budowlane, PWSliP, REVITALIS W. Gołębiowski, POL MOT Auto S.A. Oddział Skoda, DANTEX Generalny Dystrybutor Wędlin, Mięsa i Drobiu, Firma Handlowo-Usługowa RAFDAN, ITCARD S.A., Center Meble Sp. z.o.o, KU AZS PWSliP, Indywidualna Praktyka Pielęgniarska, Bractwo Trzeźwości im. św. M. Kolbe, ZSEiO nr 6, AUTOMOBIL Chojnowscy, Market Budowlany MRÓWKA, Apteka NOWA FARMACJA, PURZECZKO – Grupa Securitas Sp.z.o.o.).

Inne działania na rzecz pracodawców:

- udział przedstawicieli Centrów w spotkaniach z pracodawcami, dotyczących Krajowego Funduszu Szkoleniowego i rozwoju zawodowego pracodawcy i pracowników. Udzielano indywidualnych konsultacji zainteresowanym pracodawcom (3 centra);
- organizacja (przy współpracy z firmą Promedica24 i PUP w Łomży) spotkań informacyjno-rekrutacyjnych na temat pracy za granicą w zawodzie opiekuna osób starszych w Niemczech/Anglii (CliPKZ w Łomży);
- zorganizowanie, przy współpracy z PUP w Łomży, cyklu 3 spotkań informacyjnych dla przedsiębiorców z zakresu usług urzędów pracy i CliPKZ oraz badania cech przedsiębiorczych (wykonanie testów psychologicznych) (CliPKZ w Łomży);
- udział przedstawiciela Centrum w spotkaniach informacyjnych z pracodawcami, zorganizowanych przez Lokalny Punkt Informacyjny Funduszy Europejskich; przedstawienie prezentacji nt. rozwoju zawodowego pracodawcy i pracowników, Krajowego Funduszu Szkoleniowego oraz usług i instrumentów wsparcia edukacyjno-zawodowego (CliPKZ w Łomży);

- udział doradców zawodowych w rekrutacji na stanowisko kierownika produkcji w firmie MARKO (rozmowa kwalifikacyjna, wykonanie testów oraz opracowanie opinii na temat kandydata do pracy) (CliPKZ w Suwałkach);
- prezentacja oferty CliPKZ skierowanej do pracodawców z terenu powiatu suwalskiego oraz przekazanie materiałów promocyjnych podczas konferencji „Legalne zatrudnianie cudzoziemców z rejonów przygranicznych” zorganizowanej przez PUP w Suwałkach i WUP w Białymstoku; w konferencji wzięło udział 28 pracodawców (CliPKZ w Suwałkach).

**GROMADZENIE, OPRACOWYWANIE I AKTUALIZACJA INFORMACJI ZAWODOWYCH, ARTYKUŁY, WYDAWNICTWA CliPKZ**

- opracowano informator o szkołach policealnych funkcjonujących w województwie podlaskim (3 centra), a także informator nt. szkół ponadgimnazjalnych w Suwałkach i powiecie suwalskim (CliPKZ w Suwałkach) i informator nt. agencji zatrudnienia w województwie podlaskim (3 centra);
- zaktualizowano i wydrukowano poradnik dla osób bezrobotnych pt. „Jak poszukiwać pracy” (CliPKZ w Białymstoku) oraz ulotkę o zakładaniu działalności gospodarczej (CliPKZ w Białymstoku)
- zaktualizowano informator o uczelniach wyższych funkcjonujących w woj. podlaskim, wykaz Zakładów Pracy Chronionej (26), informacje nt. zawodowych kursów kwalifikacyjnych, instytucji szkoleniowych (54) (CliPKZ w Białymstoku);
- opracowano informacje lokalne o 29 zawodach i 9 pracodawcach (3 centra);
- opracowano 6 programów porad zawodowych i spotkań informacyjnych (3 centra),
- opracowano 10 artykułów tematycznych do Biuletynu Informacyjnego WUP (3 centra);
- opracowano ulotkę nt. Krajowego Funduszu Szkoleniowego (CliPKZ w Łomży).

**5. INNE DZIAŁANIA MAJĄCE WPŁYW NA SYTUACJĘ NA WOJEWÓDZKIM RYNKU PRACY**

**5.1. Koordynacja przez WUP programów aktywizacji zawodowej osób bezrobotnych realizowanych w woj. podlaskim**

W roku 2015 samorządy powiatowe woj. podlaskiego, za pośrednictwem Wojewódzkiego Urzędu Pracy w Białymstoku, który opiniował oraz oceniał wnioski powiatowych urzędów pracy złożone w konkursie, pozyskały z rezerwy pozostającej w dyspozycji Ministra Rodziny, Pracy i Polityki Społecznej na realizację programów aktywizacji zawodowej, dodatkową kwotę środków Funduszu Pracy w wysokości 21282,1 tys. zł, z czego:

- na realizację programów aktywizacji zawodowej osób bezrobotnych do 25 roku życia – kwotę 2567,6 tys. zł,
- na realizację programów aktywizacji zawodowej osób bezrobotnych do 30 roku życia – kwotę 742,2 tys. zł,
- na realizację programów aktywizacji zawodowej osób będących w szczególnej sytuacji na rynku pracy (art.49 ustawy) – kwotę 11202,9 tys. zł,
- na realizację programów aktywizacji zawodowej osób bezrobotnych powyżej 50 roku życia – kwotę 1739,6 tys. zł,
- na realizację programów aktywizacji zawodowej osób bezrobotnych w wieku 30-50 lat – kwotę 3456,3 tys. zł,
- na realizację programów specjalnych – kwotę 264,7 tys. zł,
- na realizację programu dot. podejmowania działalności gospodarczej na zasadach przewidzianych dla spółdzielni socjalnych - kwotę 780,1 tys. zł,
- na realizację Programu PAI – kwotę 81,2 tys. zł,
- na realizację programu aktywizacji bezrobotnych w regionach wysokiego bezrobocia w ramach robót publicznych – 447,5 tys. zł.

Łącznie WUP w Białymstoku zaopiniował 97 wniosków samorządów powiatowych o przyznanie dodatkowych środków FP z rezerwy Ministra Rodziny, Pracy i Polityki Społecznej.

## **5.2. Zlecenie działań aktywizacyjnych**

### **I edycja zlecenia działań aktywizacyjnych (lata 2015-2017)**

Wojewódzki Urząd Pracy w Białymstoku w 2014 r. rozpoczął realizację zadania zlecenia działań aktywizacyjnych w województwie podlaskim, którego celem jest aktywizacja zawodowa 818 osób długotrwale bezrobotnych (o ustalonym II lub III profilu pomocy) z terenu działania czterech Powiatowych Urzędów Pracy w Białymstoku, Grajewie, Łomży i Kolnie prowadząca do podjęcia i utrzymania zatrudnienia przez bezrobotnych. Wykonawca usługi zlecenia działań aktywizacyjnych, wybrany w drodze zamówienia publicznego, zobowiązany jest do osiągnięcia wskaźnika skuteczności zatrudnieniowej na poziomie 50% i wskaźnika utrzymania w zatrudnieniu na poziomie 30% a wysokość jego wynagrodzenia uzależniona jest od osiągniętych efektów.

WUP w Białymstoku odpowiedzialny jest za koordynację realizacji całości usługi, w tym w szczególności nadzór nad wypełnieniem obowiązków przez Wykonawcę (Realizatora). W związku z powyższym, w 2015 r. realizowano następujące zadania w odniesieniu do poszczególnych etapów usługi:

- przeprowadzanie procedury zamówienia publicznego. 03.03.2015 r. rozstrzygnięty został przetarg nieograniczony na organizację i przeprowadzenie usługi świadczenia działań aktywizacyjnych, który ogłoszony został w 2014 r. Spośród 5 złożonych ofert, po dokonaniu oceny formalnej i merytorycznej, za najkorzystniejszą uznano ofertę firmy „Instytut Badawczo-Szkoleniowy Sp. z o.o.” z Olsztyna. W dniu 18.03.2015 r. podpisano umowę w sprawie zamówienia publicznego pomiędzy WUP a Rea-



lizatorem i umowę o świadczenie działań aktywizacyjnych pomiędzy WUP, Realizatorem i Powiatowymi Urzędami Pracy w Białymstoku, Grajewie, Kolnie i Łomży i rozpoczęto etap realizacji usługi, której zakończenie planowane jest na drugą połowę marca 2017 r.;

- uruchomienie Punktów Obsługi Bezrobotnych. Przed otwarciem ww. obiektów przeprowadzono kontrolę, której celem była weryfikacja standardów określonych dla POB. Zalecenia pokontrolne dotyczyły w szczególności niezgodności w zakresie przystosowania obiektów do potrzeb osób niepełnosprawnych, które zostały usunięte do dnia utworzenia POB. Punkty Obsługi Bezrobotnych rozpoczęły przyjmowanie Uczestników w dniu 18.05.2015 r.;
- etap rekrutacji i kierowania uczestników do Realizatora. WUP prowadził bieżący nadzór nad kierowaniem Uczestników do Realizatora, w tym nad procedurą rekrutacji uzupełniającą;
- etap realizacji działań aktywizacyjnych. Zgodnie ze schematem działania przewidzianym przez Zamawiającego w dokumentacji przetargowej, WUP weryfikuje prawidłowość działań prowadzonych przez Realizatora na podstawie wniosków składanych po osiągnięciu określonych efektów. W celu weryfikacji dokumentacji potwierdzającej prawidłowość działań w zakresie diagnozy i planu działania, w okresach 18-24.06.2015 r. i 09.07.2015 r. oraz 21-24.07.2015 r. przeprowadzono czynności kontrolne, podczas których stwierdzono uchybienia skutkujące wstrzymaniem weryfikacji wszystkich wniosków składanych przez Realizatora. Proces wdrażania zaleceń pokontrolnych obejmujący korespondencję z Realizatorem oraz dodatkowe czynności kontrolne prowadzony był do grudnia 2015r. W jego wyniku stwierdzono, że wszystkie uchybienia zostały usunięte i wznowiono weryfikację wniosków dot. I części wynagrodzenia. W dniu 28.12.2015 r. zatwierdzono do wypłaty kwotę 1 552 000,00 zł za prawidłowe przeprowadzenie Diagnoz sytuacji zawodowej 776 uczestników i zaprojektowanie działań aktywizacyjnych mających na celu podjęcie przez nich odpowiedniej pracy lub działalności gospo-

darczej. Weryfikacja pozostałych wniosków dotyczących II i III części wynagrodzenia złożonych przez Realizatora przewidziano na I kwartał 2016 r.

Ponadto, uczestniczono w spotkaniach organizowanych przez MRPiPS, dotyczących problematyki zlecenia działań aktywizacyjnych, informowano Ministra właściwego do spraw pracy o wynikach przeprowadzonych kontroli, prowadzono sprawozdawczość i stałą współpracę z powiatowymi urzędami pracy oraz z Realizatorem usługi.

### **II edycja zlecenia działań aktywizacyjnych (lata 2016-2018)**

Po przeprowadzeniu rozeznania wśród powiatowych urzędów pracy z woj. podlaskiego, w dniu 10.07.2015r. przekazano do MRPiPS informację dotyczącą szacunkowego zapotrzebowania na finansowanie zlecenia działań aktywizacyjnych w województwie w latach 2016-2018. W odpowiedzi na informację otrzymaną z MRPiPS, dnia 27.10.2015r. złożony został wniosek o środki FP na realizację przedmiotowego zadania. Decyzją z dnia 04.12.2015r. woj. podlaskiemu została przyznana kwota w łącznej wysokości 13 500 000,00 zł. Zakończenie prac nad dokumentacją przetargową oraz wszczęcie procedury przetargowej przewidywane jest na koniec I kwartału 2016 r.

### **5.3. Podlaski Regionalny Plan Działań na rzecz Zatrudnienia na 2015 rok**

Prace nad przygotowaniem Podlaskiego Regionalnego Planu Działań na rzecz Zatrudnienia na 2015 rok rozpoczęto w październiku 2014r. poprzez zaproszenie partnerów rynku pracy do udziału w opracowaniu ww. dokumentu. W listopadzie 2014r. został opracowany projekt Podlaskiego Regionalnego Planu Działań na rzecz Zatrudnienia na 2015 rok, który został przekazany do konsultacji partnerom uczestniczącym w jego opracowaniu. Wojewódzka Rada Rynku Pracy na posiedzeniu w dniu 8 grudnia 2014r.

pozytywnie zaopiniowała założenia Podlaskiego Regionalnego Planu Działań na rzecz Zatrudnienia na 2015 rok. Dnia 25 lutego 2015r. Wojewódzka Komisja Dialogu Społecznego w Białymstoku wydała pozytywną opinię w sprawie przedmiotowego dokumentu.

W dniu 31 marca 2015r. Zarząd Województwa Podlaskiego Uchwałą Nr 33/299/15 przyjął Podlaski Regionalny Plan Działań na rzecz Zatrudnienia na 2015 rok (PRPD/2015), określający kierunki regionalnej polityki rynku pracy i rozwoju zasobów ludzkich w województwie podlaskim oraz stanowiący podstawę do koordynacji tej polityki w 2015 roku. Zadania wyznaczone do realizacji w ramach PRPD/2015 wpisano w cele i priorytety Podlaskiej Strategii Zatrudnienia do 2015 r. oraz uwzględniono cele i zadania wynikające z założeń Krajowego Planu Działań na rzecz Zatrudnienia na lata 2015-2017 i oparto się na działaniach inicjowanych przez Urząd Marszałkowski Województwa Podlaskiego, Wojewódzki Urząd Pracy w Białymstoku, powiatowe urzędy pracy z regionu oraz partnerów rynku pracy.

W miesiącach luty-kwiecień 2015r. opracowano sprawozdanie z realizacji Podlaskiego Regionalnego Planu Działań na rzecz Zatrudnienia na 2014 rok, które zostało zatwierdzone przez Zarząd Województwa Podlaskiego Uchwałą Nr 33/298/2015 z dnia 31 marca 2015r.

W październiku 2015r. rozpoczęto prace nad przygotowaniem projektu Regionalnego Planu Działań na rzecz Zatrudnienia na rok 2016. Jako cel główny wskazano wzrost zatrudnienia osób w wieku 20-64 lata. Jest to kontynuacja celu sformułowanego w poprzednich edycjach tego dokumentu. Założono realizację przyjętego celu za pomocą działań kierunkowych, zgrupowanych w czterech obszarach priorytetowych:

- Rozwój przedsiębiorczości,
- Wsparcie aktywności zawodowej i społecznej osób pozostających bez pracy, znajdujących się w szczególnej sytuacji na rynku pracy,
- Poprawa kompetencji i kwalifikacji mieszkańców regionu,
- Zwiększenie efektywności i jakości obsługi rynku pracy.

Projekt został opracowany przy udziale partnerów rynku pracy, tj. powiatowych urzędów pracy woj. podlaskiego, Urzędu Marszałkowskiego Województwa Podlaskiego - Departamentu Europejskiego Funduszu Społecznego, Regionalnego Ośrodka Polityki Społecznej, Podlaskiej Wojewódzkiej Komendy Ochotniczych Hufców Pracy w Białymstoku, Podlaskiej Fundacji Rozwoju Regionalnego, Izby Rzemieślniczej i Przedsiębiorczości w Białymstoku. Projekt PRPD/2016 został pozytywnie zaopiniowany przez Wojewódzką Radę Rynku Pracy na posiedzeniu 16.12.2015 r. oraz przekazany do zaopiniowania Wojewódzkiej Radzie Dialogu Społecznego i Podlaskiej Radzie Pożytku Społecznego.

**Tabela 112. Priorytety, działania i zadania Podlaskiego Regionalnego Planu Działań na rzecz Zatrudnienia na 2015 rok**

PRIORYTETY	DZIAŁANIA	ZADANIA
1. Wzrost zatrudnienia	Działanie 1. Promocja mobilności na rynku pracy.	Zadanie 1.1 Świadczenie i rozwijanie usług poradnictwa zawodowego i informacji zawodowej oraz pomoc w aktywnym poszukiwaniu pracy.
		Zadanie 1.2. Realizacja usług sieci EURES.
		Zadanie 1.3 Prowadzenie rejestru instytucji szkoleniowych.
		Zadanie 1.4. Prowadzenie rejestru agencji zatrudnienia i monitorowanie działalności agencji.
	Działanie 2. Aktywizacja zawodowa młodzieży.	Zadanie 2.1. Aktywizacja zawodowa młodzieży uczącej się i bezrobotnej w ramach działań OHP.
	Działanie 3. Pobudzanie aktywności zawodowej w regionie.	Zadanie 3.1. Wdrażanie Działania 6.1 Poprawa dostępu do zatrudnienia oraz wspieranie aktywności zawodowej w regionie w ramach POKL.
		Zadanie 3.2 Zwiększenie szans na zatrudnienie oraz wzrost aktywności zawodowej osób bezrobotnych i poszukujących pracy w ramach działań urzędów pracy
		Zadanie 3.3 Podlaski program regionalny aktywizacji osób długotrwale bezrobotnych.

**SYTUACJA NA RYNKU PRACY W WOJ. PODLASKIM W 2015 ROKU**

PRIORYTETY	DZIAŁANIA	ZADANIA	
		Zadanie 3.4. Zlecenie działań aktywizacyjnych w województwie podlaskim.	
		Zadanie 3.5. Osoby młode na rynku pracy.	
2. Rozwój przedsiębiorczości i innowacyjności na rzecz zatrudnienia	Działanie 1. Wsparcie oraz promocja przedsiębiorczości i samozatrudnienia.	Zadanie 1.1 Wdrażanie Działania 6.2 Wsparcie oraz promocja przedsiębiorczości i samozatrudnienia w ramach PO KL.	
		Zadanie 1.2 Wspieranie osób zainteresowanych podejmowaniem działalności gospodarczej oraz pracodawców tworzących nowe miejsca pracy na regionalnym rynku pracy.	
		Zadanie 1.3 Ułatwianie dostępu do finansowania działalności gospodarczej.	
	Działanie 2. Wspieranie tworzenia i rozwoju firm innowacyjnych oraz współpracy sfery nauki i przedsiębiorstw.	Zadanie 2.1 Wsparcie dla współpracy sfery nauki i przedsiębiorstw w ramach Poddziałania 8.2.1 i 8.2.2 PO KL.	
		Działanie 3. Podnoszenie kwalifikacji kadr regionalnej gospodarki.	Zadanie 3.1 Wdrażanie Poddziałania 8.1.1 Wspieranie rozwoju kwalifikacji zawodowych i doradztwo dla przedsiębiorstw PO KL.
			Zadanie 3.2 Wspieranie rozwoju kwalifikacji zawodowych w regionie zgodnie z potrzebami rynku pracy
		Zadanie 3.5 Wsparcie osób zwolnionych z zakładów pracy z powiatów: augustowskiego, sejneńskiego, grajewskiego, suwalskiego.	
3. Wyrównywanie szans i przeciwdziałanie dyskryminacji w dostępie do pracy i edukacji.	Działanie 1. Sprzyjanie zatrudnieniu w ramach ekonomii społecznej.	Zadanie 1.1 Zatrudnienie socjalne poprzez tworzenie centrów integracji społecznej.	
		Zadanie 1.2 Wdrażanie Działania 7.2 Przeciwdziałanie wykluczeniu i wzmocnienie sektora ekonomii społecznej PO KL	
		Zadanie 1.3 Wsparcie osób zagrożonych wykluczeniem społecznym na rynku pracy.	
	Działanie 2. Aktywna integracja	Zadanie 2.1 Rozwój i upowszechnianie aktywnej integracji	
		Zadanie 2.2 Aktywizacja społeczno-zawodowa osób niepełnosprawnych oraz	

**SYTUACJA NA RYNKU PRACY W WOJ. PODLASKIM W 2015 ROKU**

PRIORYTETY	DZIAŁANIA	ZADANIA
		poprawa dostępu do zatrudnienia.
	Działanie 3. Tworzenie warunków równych szans edukacyjnych	Zadanie 3.1 Upowszechnianie edukacji przedszkolnej.
4. Podniesienie jakości kształcenia i wyposażenia szkół zawodowych.	Działanie 1. Wspieranie kształcenia ustawicznego oraz działań na rzecz rozwoju zawodowego zgodnie z potrzebami rynku pracy.	Zadanie 1.1 Podwyższenie kompetencji kluczowych mieszkańców regionu.
		Zadanie 1.2 Upowszechnianie doradztwa edukacyjnego wśród osób dorosłych.
		Zadanie 1.3 Podnoszenie kompetencji ogólnych mieszkańców powiatów suwalskiego, augustowskiego, sejneńskiego i sokólskiego.
		Zadanie 1.4 Opracowanie strategii i modelu usług doradztwa edukacyjno-szkoleniowego.
		Zadanie 1.5 Podnoszenie kwalifikacji nauczycieli w województwie podlaskim.
	Działanie 2. Wspieranie kształcenia w zawodach i umiejętnościach poszukiwanych na rynku pracy.	Zadanie 2.1 Tworzenie warunków do uzyskania oraz podwyższania kwalifikacji zawodowych.
		Zadanie 2.2 Podwyższanie kwalifikacji zawodowych wśród kadry pedagogicznej.
	Działanie 3. Wspieranie modernizacji szkolnictwa zawodowego	Zadanie 3.1 Wzmocnienie atrakcyjności i podniesienie jakości oferty edukacyjnej szkół i placówek oświatowych prowadzących kształcenie zawodowe.
	5. Rozwój lokalnych partnerstw i dialogu społecznego na rzecz rynku pracy.	Działanie 1. Rozwój porozumień na rzecz zatrudnienia i rozwoju zasobów ludzkich w regionie.
Zadanie 1.2 Partnerstwo lokalne na rzecz promocji zatrudnienia oraz rozwoju zasobów ludzkich.		
6. Tworzenie miejsc pracy na obszarach wiejskich.	Działanie 1. Wsparcie kształcenia mieszkańców obszarów wiejskich.	Zadanie 1.1 Pobudzanie oddolnych inicjatyw edukacyjnych na obszarach wiejskich.
		Zadanie 1.2 Aktywizacja zawodowa ludności wiejskiej.
7. Zwiększenie efektywności i jakości obsługi rynku pracy.	Działanie 1. Podwyższenie jakości usług świadczonych przez instytucje rynku pracy.	Zadanie 1.1 Upowszechnianie instrumentów wsparcia w ramach PO KL.
		Zadanie 1.2. Działania informacyjno-promocyjne w ramach PO WER.
	Działanie 2. Rozwój poradnictwa i informacji zawodowej oraz podniesieni jakości	Zadanie 2.1 Doskonalenie usług poradnictwa zawodowego i informacji zawodowej.

PRIORYTETY	DZIAŁANIA	ZADANIA
	usług.	
	Działanie 3. Rozwijanie i doskonalenie systemu informacji, monitorowania i prognozowania popytu na pracę, w tym doskonalenie i aktualizowanie wiedzy o zawodach deficytowych i nadwyżkowych.	Zadanie 3.1. Badanie popytu na pracę, w tym prowadzenie monitoringu zawodów deficytowych i nadwyżkowych

#### **5.4. Projekty własne Wojewódzkiego Urzędu Pracy w Białymstoku**

##### **5.4.1. Projekty własne WUP w Białymstoku realizowane w zakresie rynku pracy**

###### **1. Projekt pt.: „Współpraca na rzecz jakości kształcenia i szkolenia zawodowego” (WKSZ) w ramach Programu Erasmus +.**

W odpowiedzi na Zaproszenie Komisji Europejskiej do składania wniosków EAC/A04/2014 w ramach Programu Erasmus +, Zarząd Województwa Podlaskiego Uchwałą Nr 21/161/2015z dnia 17 lutego 2015 roku upoważnił Dyrektora Wojewódzkiego Urzędu Pracy w Białymstoku do podejmowania czynności związanych z udziałem w ww. konkursie na realizację projektu „Współpraca na rzecz jakości kształcenia i szkolenia zawodowego” (WKSZ) w ramach Programu Erasmus +. W związku z powyższym, WUP w Białymstoku podpisał umowę zawiązującą krajowe konsorcjum partnerów, w skład którego weszli: WUP w Białymstoku, Miejski Ośrodek Doskonalenia Metodycznego w Białymstoku, Izba Rzemieśnicza i Przedsiębiorczości, Powiatowy Urząd Pracy w Bielsku Podlaskim i Powiatowy Urząd Pracy w Sejnach oraz przygotował wniosek aplikacyjny ukierunkowany na poprawę kompetencji i jakości pracy kadry zaangażowanej w kształcenie i szkolenie zawodowe w woj. podlaskim. Opracowany wniosek został przesłany elektronicznie 03.03.2015 r. w celu dokonania oceny formalnej i merytorycznej przez Fundację Rozwoju Systemu Edukacji, Narodową Agencję Programu

Erasmus +. Złożony wniosek aplikacyjny został oceniony pozytywnie, jednakże z powodu ograniczonych możliwości finansowania został zakwalifikowany na listę rezerwową

**2. Projekt pt.: „Podlaskie otwarte na młodych” w ramach Działania 2.4 PO WER.**

W odpowiedzi na konkurs nr POWR.02.04.00-IP.03-00-001/15 ogłoszony przez Ministerstwo Rodziny, Pracy i Polityki Społecznej, Zarząd Województwa Podlaskiego uchwałą nr 74/821/2015 z dnia 8 września 2015 roku upoważnił Dyrektora Wojewódzkiego Urzędu Pracy w Białymstoku do podejmowania czynności związanych z udziałem w ww. procedurze konkursowej na realizację projektu „Podlaskie otwarte na młodych” w ramach Priorytetu II Efektywne polityki publiczne dla rynku pracy, gospodarki i edukacji Działania 2.4 Modernizacja publicznych i prywatnych służb zatrudnienia oraz lepsze dostosowanie ich do potrzeb rynku pracy Programu Operacyjnego Wiedza Edukacja Rozwój na lata 2014–2020.

W związku z powyższym, 6 października 2015 r. podpisano list intencyjny z Politechniką Białostocką, w celu wspólnej realizacji projektu, natomiast 8 października 2015 r. złożono wniosek aplikacyjny, który pozytywnie przeszedł ocenę formalną i został przekazany do oceny merytorycznej. Ponadto zgodnie z listem intencyjnym 30 listopada 2015 r. podpisano Umowę o partnerstwie na rzecz realizacji w/w projektu z Politechniką Białostocką.

**3. Projekt pt.: „Azymut – nowe kwalifikacje w Łomży”**

Projekt realizowany był w ramach Priorytetu IX Rozwój wykształcenia i kompetencji w regionach, Działanie 9.6 Upowszechnianie uczenia się dorosłych, 9.6.3 Doradztwo dla osób dorosłych w zakresie diagnozy potrzeb oraz wyboru kierunków i formy podnoszenia swoich kompetencji i podwyższania kwalifikacji, Programu Operacyjnego Kapitał Ludzki na lata 2007-2013. Okres realizacji projektu: 01.07.2013 r.-30.06.2015 r. Wartość projektu: 888868,00 zł.



Celem głównym projektu był wzrost aktywności edukacyjnej u 570 osób dorosłych (w tym 315 kobiet) zamieszkujących/uczących się/ pracujących w M. Łomża poprzez poprawę dostępu do informacji o usługach edukacyjnych do czerwca 2015 r.

Główne zadania zrealizowane w ramach projektu do 30 czerwca 2015 r.:

1) w ramach zadania *Przygotowanie do realizacji usługi oraz budowa źródeł informacji o rynku edukacyjnym:*

- opracowano „Strategię pracy z klientem indywidualnym i grupowym w zakresie doradztwa edukacyjnego”,
- stworzono bazę danych dot. usług edukacyjnych, która była na bieżąco aktualizowana.

2) w ramach zadania *Promocja, rekrutacja i budowa zaufania:*

- przeprowadzono akcję promocyjną poprzez ogłoszenia oraz artykuły w tygodnikach lokalnych i dzienniku lokalnym, ogłoszenia radiowe, ogłoszenia i programy telewizyjne, reklamy w komunikacji miejskiej, reklamy na portalach internetowych, kolportaż ulotek i plakatów, spotkania z pracodawcami,
- zorganizowano 15 spotkań informacyjnych dla potencjalnych uczestników projektu,
- została utworzona strona internetowa projektu, na której zamieszczano bieżące informacje nt. realizacji projektu.

3) w ramach zadania *Faza doradztwa edukacyjnego oraz monitoringu i opieki:*

- przeprowadzono wstępne doradztwo edukacyjne dla 602 osób. Wykwalifikowani doradcy edukacyjni przeprowadzili indywidualne doradztwo edukacyjne dla 600 osób, w tym dla 336 osób młodych w wieku 18-24 lata. Wynikiem doradztwa było wypracowanie Indywidualnych Planów Kształcenia oraz opracowanie zindywidualizowanych ofert edukacyjnych,

- zorganizowano pięć edycji Targów Edukacyjnych, w których udział wzięło 449 uczestników projektu, w tym 252 osoby młode w wieku 18 – 24 lata. Uczestnicy Targów mieli okazję bezpośredniego kontaktu z podmiotami świadczącymi usługi edukacyjne, tj. instytucjami szkoleniowymi, szkołami policealnymi, uczelniami wyższymi. W ramach targów sfinansowano zakup materiałów promocyjnych, usługę cateringową, wynajem sal, moderatorów i prelegentów, którzy przeprowadzili warsztaty dla uczestników projektu,
- 185 uczestników projektu (w tym 116 kobiet) podjęło edukację w wyniku otrzymanego wsparcia.

#### **4. Projekt pt.: „Przedsiębiorczość przepisem na sukces”**

Projekt zrealizowano w ramach Priorytetu VI Rynek pracy otwarty dla wszystkich, Działania 6.2 Wsparcie oraz promocja przedsiębiorczości i samozatrudnienia Programu Operacyjnego Kapitał Ludzki na lata 2007-2013. Okres realizacji projektu: 01.09.2013r. – 30.06.2015r. Wartość projektu: 4 468 660,00 zł.

Celem projektu był rozwój przedsiębiorczości i wzrost poziomu aktywności zawodowej u 150 osób zamieszkujących powiat białostocki i sokólski oraz m. Białystok do czerwca 2015r.

Projekt cieszył się ogromnym zainteresowaniem. W procesie rekrutacji odnotowano wpłynięcie 743 wniosków rekrutacyjnych. Do projektu zakwalifikowano 150 uczestników (67K i 83M).

Udział w projekcie umożliwił uczestnikom otrzymanie indywidualnego wsparcia w postaci doradztwa zawodowego, w ramach którego przygotowano Indywidualne Plany Działania oraz przeprowadzono diagnozę potrzeb szkoleniowo – doradczych uczestników uwzględniającą indywidualne potrzeby kobiet i mężczyzn. Uczestnikom zapewniono możliwość ukończenia szkolenia z zakresu zakładania i prowadzenia działalności gospodarczej oraz grupowych warsztatów z psychologiem z zakresu rozwoju umiejętności miękkich przygotowujących do podjęcia działalności gospodarczej. Dodat-

kowo każdy uczestnik projektu otrzymał wsparcie w postaci indywidualnego doradztwa specjalistycznego w zakresie sporządzania biznes planu.

W ramach projektu powstało 79 nowych działalności gospodarczych. 32 kobietom i 47 mężczyznom przyznano wsparcie w postaci jednorazowej dotacji na rozwój przedsiębiorczości oraz wsparcie pomostowe na okres od 6 do 12 miesięcy na łączną kwotę ok. 3 979 512 zł.

Nowym przedsiębiorcom udzielono wsparcia merytorycznego w prowadzeniu działalności gospodarczej w formie indywidualnych spotkań w zakresie między innymi: administracyjno – prawnych aspektów prowadzenia działalności gospodarczej, prawa pracy, planowania i zarządzania własną działalnością gospodarczą, marketingu, promocji, aspektów podatkowych, finansowych i księgowych związanych z prowadzoną działalnością gospodarczą. Wynikiem doradztwa było stworzenie dokumentu zwanego „Analiza działalności gospodarczej”, w ramach którego nastąpiła analiza finansowa prowadzonej działalności, wskazanie obszarów problemowych mających wpływ na rozwój firmy, przedstawienie rozwiązania konkretnego problemu i wdrożenie określonych usprawnień i działań w obszarze objętym usługą doradztwa.

Na koniec czerwca 2015r. wszyscy uczestnicy projektu prowadzili działalność w ramach projektu działalność gospodarczą.

### **5. Projekt pt. PWP „Przełamać bariery”**

Projekt z komponentem ponadnarodowym realizowany w ramach Priorytetu VII Promocja integracji społecznej, Działanie 7.4 Niepełnosprawni na rynku pracy, Programu Operacyjnego Kapitał Ludzki 2007–2013. Okres realizacji projektu: 01.12.2013–30.06.2015 r. Wartość projektu: 1 125650,00 zł. Głównym celem projektu był wzrost aktywności społeczno-zawodowej 55 osób niepełnosprawnych zamieszkujących województwo podlaskie (powiaty: Miasto Białystok, powiat białostocki, Miasto Łomża, powiat łomżyński, Miasto Suwałki, powiat suwalski) do czerwca 2015r. Cele szczegółowe projektu to:

- rozwinięcie umiejętności psychospołecznych u 40 osób niepełnosprawnych poprzez udział w poradnictwie psychologicznym i psychospołecznym,
- nabycie lub podwyższenie umiejętności w poruszaniu się po rynku pracy oraz kwalifikacji zawodowych u 55 osób niepełnosprawnych poprzez udział w doradztwie zawodowym, szkoleniu z aktywizacji zawodowej;
- wzrost samooceny i integracji społeczno-zawodowej u 54 osób niepełnosprawnych poprzez uzyskanie wsparcia indywidualnego;
- nabycie praktycznych umiejętności do wykonywania pracy przez 49 osób niepełnosprawnych poprzez udział w stażu;
- nabycie wiedzy i umiejętności z zakresu duńskiej wersji flexicurity, tj. modelu „złotego trójkąta” w aktywizacji osób niepełnosprawnych oraz jej stosowanie i upowszechnianie poprzez nawiązanie współpracy ponadnarodowej.

Od początku okresu realizacji projektu do 30 czerwca 2015 r. przeprowadzono następujące działania:

- 1) w ramach zadania *Rekrutacja*:
  - Komisje rekrutacyjne (w tym psycholog i lekarz, określający stan zdrowia, poziom motywacji oraz rokowania osoby diagnozowanej do rozwoju społecznego i zawodowego) wyłoniły łącznie 55 (24K, 31M) uczestników projektu.
- 2) w ramach zadania *Wsparcie doradczo-szkoleniowe*:
  - przeprowadzono indywidualne poradnictwo zawodowe dla 55 uczestników projektu oraz grupowe poradnictwo psychologiczne i psychospołeczne prowadzące do integracji społecznej i zawodowej dla 40 uczestników projektu,
  - przeprowadzono szkolenia z zakresu aktywizacji zawodowej, mające na celu zapoznanie się z technikami aktywnego poszukiwania pracy dla 40 uczestników projektu,
  - zgodnie z potrzebami uczestników projektu, wynikającymi z przeprowadzonego IPD, zrealizowano, trwające śr. 100 godzin, następu-

jące szkolenia zawodowe: pracownik gospodarczy, pracownik administracyjno-biurowy, operator wózka jezdniowego z modułem obsługa magazynu, pracownik kadr i płac z elementami uproszczonej księgowości, pracownik kancelaryjny z modułem archiwisty, pracownik kancelaryjny z modułem obsługa funduszy unijnych, opiekunka dziecięca, florystyka z modułem kasy fiskalnej, profesjonalna sprzątaczką z modułem obsługi maszyn sprzątających, menadżer usług agroturystycznych, magazynier z obsługą wózka jezdniowego, nielicencjonowany pracownik ochrony mienia;

- wypłacono zaplanowane w projekcie stypendia szkoleniowe oraz dokonano zwrotu kosztów dojazdu na szkolenia zawodowe uczestnikom projektu.

3) w ramach zadania *Stáže zawodowe*:

- zrealizowano 49 staży zawodowych, poprzedzonych badaniami lekarskimi z zakresu medycyny pracy

4) w ramach zadania *Wsparcie indywidualne*:

- Trenerzy pracy będący doradcami zawodowymi/psychologami realizowali zadania związane ze wsparciem indywidualnym uczestników projektu,
- udzielono wsparcia dla 9 uczestników projektu w postaci realizacji usług rehabilitacyjnych.

5) w ramach zadania *Wsparcie ponadnarodowe*:

- zorganizowano i przeprowadzono 2 wizyty studyjne do kraju partnera ponadnarodowego, w których udział wzięły osoby zaangażowane w realizację projektu, tj. doradcy zawodowi/psycholodzy, osoby realizujące i nadzorujące projekt,
- zorganizowano i przeprowadzono 2 seminaria tematyczne z udziałem partnera ponadnarodowego,
- opracowano dwujęzyczną publikację prezentującą rekomendacje i dobre praktyki z zakresu duńskich rozwiązań w aktywizacji zawodowej osób niepełnosprawnych. Opracowana publikacja jest dostępna

na stronie internetowej Wojewódzkiego Urzędu Pracy w Białymstoku, w zakładce projektu PWP „Przełamać bariery”.

#### **5.4.2. Projekty własne WUP w Białymstoku w zakresie pomocy technicznej**

##### **1. Program Operacyjny Kapitał Ludzki**

Wojewódzki Urząd Pracy w Białymstoku jako Instytucja Pośrednicząca II stopnia (IP II) jest beneficjentem Pomocy Technicznej PO KL. Celem Pomocy Technicznej jest zapewnienie właściwego zarządzania, wdrażania oraz promocja Europejskiego Funduszu Społecznego. Zadania te, jak też monitorowanie i kontrola działań planowanych w ramach PO KL wymagają odpowiedniego potencjału i zdolności administracyjnych od instytucji zaangażowanych. Aby sprostać takim wymaganiom musi być zapewniony personel odpowiedzialny za te zadania, który posiada odpowiednie kompetencje, jest przeszkolony i dysponuje środkami służącymi realizacji wyznaczonych zadań. Zgodnie z Umową Dotacji Celowej Nr PD/POKL/DC/2015/1 z dnia 02.01.2015 r. (wraz ze zmianami), Porozumieniem w sprawie dofinansowania Rocznych Planów Działania Pomocy Technicznej IP II w ramach PO KL Nr POKL.10.01.00-20-002/11-00 z dnia 15.12.2010 r. (wraz ze zmianami) oraz z Rocznym Planem Działania Pomocy Technicznej PO KL na lata 2014 – 2015, budżet Działania 10.1 Pomocy Technicznej PO KL dla IP II na rok 2015 wynosił 2 199 170,00 zł. Wydatki w okresie od stycznia do grudnia wyniosły 2 193 927,72 zł.

W ramach swoich działań WUP m.in.:

- przeprowadził kontrolę beneficjentów;
- zorganizował szkolenie dla pracowników zaangażowanych we wdrażanie PO KL;
- w ramach upowszechniania dobrych praktyk opłacił emisję audycji pt. „Projekt na plus” w Telewizji Polskiej Oddział w Białymstoku;
- wydał 4 numery Biuletynu Wojewódzkiego Urzędu Pracy w Białymstoku;
- uczestniczył w realizacji Rankingu „Superfirmy 2014”;

## **2. Program Operacyjny Wiedza Edukacja Rozwój**

Wojewódzki Urząd Pracy w Białymstoku jako Instytucja Pośrednicząca dla Programu Operacyjnego Wiedza Edukacja Rozwój 2014 – 2020 (PO WER) w zakresie Osi I Osoby młode na rynku pracy jest beneficjentem Pomocy technicznej PO WER. Działania realizowane w ramach osi priorytetowej Pomoc techniczna są skoncentrowane na zapewnieniu wsparcia procesów wpływających na wdrażanie Programu Operacyjnego Wiedza Edukacja Rozwój. Celem Pomocy technicznej jest zapewnienie właściwego zarządzania, wdrażania, promocji Europejskiego Funduszu Społecznego oraz monitorowanie i kontrola działań beneficjentów w ramach PO WER. Zgodnie z Umową o dofinansowanie projektu pomocy technicznej PO WER na rok 2015 Nr POWR.06.01.00-20-1101/15-00 z dnia 08.09.2015 r. oraz z Wnioskiem o dofinansowanie projektu pomocy technicznej PO WER na rok 2015 budżet Działania 6.1 Pomoc techniczna na rok 2015 wynosił 865 400,00 zł. Wydatki w okresie od maja do grudnia wyniosły 476 302,45 zł.

W ramach swoich działań WUP m.in.:

- zorganizował trzy szkolenia dla pracowników zaangażowanych we wdrażanie PO WER oraz opłacił koszty delegacji służbowych związanych z udziałem w szkoleniach wyjazdowych;
- uczestniczył udział w organizacji konkursu Technotalenty 2015;

## **3. Regionalny Program Operacyjny Województwa Podlaskiego 2014-2020**

Wojewódzki Urząd Pracy w Białymstoku jako Instytucja Pośrednicząca dla Regionalnego Program Operacyjnego Województwa Podlaskiego na lata 2014-2020 (RPOWP 2014–2020) w zakresie Osi Priorytetowej II i III jest beneficjentem Pomocy technicznej RPOWP 2014–2020. Działania realizowane w ramach osi priorytetowej Pomoc techniczna polegają na zapewnieniu efektywnego wsparcia procesów wpływających na wdrażanie Regionalnego Program Operacyjnego Województwa Podlaskiego. Celem Pomocy technicznej jest zapewnienie właściwego zarządzania, wdrażania, promocji

RPOWP 2014 – 2020 oraz monitorowanie i kontrola działań beneficjentów w ramach programu. Zgodnie z Decyzją Nr RPPD.10.01.00-20-001/15-00 o dofinansowanie Roczny Plan Działania Pomocy Technicznej ze środków Europejskiego Funduszu Społecznego w ramach Regionalnego Programu Operacyjnego Województwa Podlaskiego na lata 2014-2020 z dnia 29.09.2015 r. oraz z Rocznym Planem Działania Pomocy Technicznej RPOWP 2014-2020, na rok 2015 budżet Działania 10.1 Pomoc techniczna wynosił 1 408 000,00 zł. Wydatki od czerwca do grudnia 2015r. wyniosły 797 274,22 zł.

W ramach swoich działań WUP m.in.:

- zorganizował trzy szkolenia dla pracowników zaangażowanych we wdrażanie RPOWP 2014-2020;
- zorganizował spotkania dla Beneficjentów.

**5.5. Realizacja zadań związanych z pełnieniem przez Wojewódzki Urząd Pracy w Białymstoku funkcji Instytucji Pośredniczącej II Stopnia (Instytucji Wdrażającej) w komponente regionalnym Programu Operacyjnego Kapitał Ludzki 2007-2013, Instytucji Pośredniczącej w ramach Programu Operacyjnego Wiedza Edukacja Rozwój 2014-2020 oraz Regionalnego Programu Operacyjnego Województwa Podlaskiego 2014-2020**

**5.5.1. Samodzielne Stanowisko ds. Instrukcji Wdrażania Programów Operacyjnych**

Samodzielne Stanowisko ds. Instrukcji Wdrażania Programów Operacyjnych w 2015 roku realizowało zadania związane z pełnieniem przez Wojewódzki Urząd Pracy w Białymstoku funkcji Instytucji Pośredniczącej II stopnia (Instytucji Wdrażającej) w ramach Programu Operacyjnego Kapitał Ludzki, a także funkcji Instytucji Pośredniczącej w ramach Programu Operacyjnego Wiedza Edukacja Rozwój oraz Regionalnego Programu Operacyjnego Województwa Podlaskiego, które dotyczyły w szczególności:

- 1) koordynowania procesu opracowywania Instrukcji Wykonawczych Wojewódzkiego Urzędu Pracy w Białymstoku zawierających opis zadań i pro-



cedur związanych z procesem wdrażania Działań w ramach PO KL, PO WER oraz RPOWP 2014-2020, tj.:

- w ramach PO KL przygotowane zostały trzy wersje Instrukcji wykonawczych Instytucji Pośredniczącej II stopnia – Wojewódzkiego Urzędu Pracy w Białymstoku w ramach PO KL w latach 2007-2013, które uzyskały akceptację osoby upoważnionej w Instytucji Pośredniczącej II stopnia i zostały zatwierdzone przez Instytucję Pośredniczącą PO KL;
  - w ramach PO WER przygotowane zostały dwie wersje Instrukcji wykonawczych Instytucji Pośredniczącej – Wojewódzkiego Urzędu Pracy w Białymstoku w ramach Programu Operacyjnego Wiedza Edukacja Rozwój w latach 2014-2020, które uzyskały akceptację osoby upoważnionej w Instytucji Pośredniczącej i zostały zatwierdzone przez Instytucję Zarządzającą PO WER;
  - w ramach RPOWP 2014-2020 przygotowane zostały dwie wersje Instrukcji wykonawczych Instytucji Pośredniczącej – Wojewódzkiego Urzędu Pracy w Białymstoku w ramach Regionalnego Programu Operacyjnego Województwa Podlaskiego na lata 2014-2020, które uzyskały akceptację osoby upoważnionej w Instytucji Pośredniczącej i zostały zatwierdzone przez Instytucję Zarządzającą RPOWP 2014-2020;
- 2) zarządzania zmianami poprzez inicjowanie procesów dotyczących modyfikacji aktualnie obowiązujących wersji Instrukcji wykonawczych;
  - 3) bieżącego monitorowania zgodności treści instrukcji z regulacjami formalno-prawnymi dotyczącymi PO KL, PO WER oraz RPOWP 2014-2020;
  - 4) współpracy z Instytucją Pośredniczącą, a także Instytucją Zarządzającą przy opracowywaniu i aktualizacji Instrukcji wykonawczych, w tym w zakresie zapewnienia zgodności instrukcji z właściwymi przepisami i obowiązującymi wytycznymi.

- 5) zorganizowania wskazanych poniżej spotkań informacyjnych dla pracowników komórek organizacyjnych zaangażowanych we wdrażanie PO WER oraz RPOWP:
- 22 i 23 października 2015 r. odbyło się spotkanie informacyjne dotyczące Instrukcji wykonawczych Instytucji Pośredniczącej – Wojewódzkiego Urzędu Pracy w Białymstoku w ramach Programu Operacyjnego Wiedza Edukacja Rozwój w latach 2014-2020 (17 uczestników),
  - 22 grudnia 2015 r. odbyło się spotkanie informacyjne dotyczące zmian wprowadzonych w Instrukcji wykonawczej Instytucji Pośredniczącej - Wojewódzkiego Urzędu Pracy w Białymstoku w ramach PO WER w latach 2014-2020 (15 uczestników),
  - 29 i 30 października 2015 r. odbyło się spotkanie informacyjne dotyczące Instrukcji wykonawczych Instytucji Pośredniczącej – Wojewódzkiego Urzędu Pracy w Białymstoku w ramach Regionalnego Programu Operacyjnego Województwa Podlaskiego na lata 2014-2020 (34 uczestników),
  - 4 grudnia 2015 r. odbyło się spotkanie informacyjne dotyczące zmian wprowadzonych w Instrukcji wykonawczej Instytucji Pośredniczącej - Wojewódzkiego Urzędu Pracy w Białymstoku w ramach ROPWP na lata 2014-2020 (29 uczestników).

#### **5.5.2. Koordynacja i wdrażanie PO KL**

Wydział Koordynacji i Wdrażania Programów Operacyjnych wraz z Oddziałem ds. Projektów Rynku Pracy w ramach PO KL oraz Oddziałem ds. Wsparcia Pracowników i Przedsiębiorstw w ramach PO KL, w związku z pełnieniem przez WUP w Białymstoku funkcji Instytucji Pośredniczącej II stopnia w ramach Działania 6.1 i 8.1 PO KL w 2015 roku realizował zadania związane z zamykaniem programu w części, dla której WUP pełni funkcję IP2.

Wojewódzki Urząd Pracy w Białymstoku otrzymał ponad 603 mln zł na lata 2007-2013 w ramach Działania 6.1 Poprawa dostępu do zatrudnienia oraz wspieranie aktywności zawodowej w regionie oraz Działania 8.1 Rozwój pracowników i przedsiębiorstw w regionie Programu Operacyjnego Kapitał Ludzki.

Ogółem w ramach realizowanych działań w programie do 31 grudnia 2015 r. podpisano 507 umów o dofinansowanie projektów na łączną kwotę ponad 633 mln zł. Efektem realizacji projektów osiągniętym przez Wojewódzki Urząd Pracy w Białymstoku jest objęcie wsparciem ponad 107 tys. osób oraz 7,7 tys. firm.

### Działanie 6.1 PO KL w liczbach

Na realizację działań mających na celu aktywizację zawodową osób bezrobotnych oraz biernych zawodowo do końca 2015 r. przeznaczono ponad 412 mln zł w ramach 130 umów o dofinansowanie projektów.

W Działaniu 6.1 PO KL udział w projektach, zgodnie ze ścieżką uczestnictwa, zakończyło ponad 47,5 tys. osób (w tym 26,5 tys. kobiet). Uczestnicy projektów skorzystali z szerokiego wachlarza usług proponowanych w ramach projektów. Projektodawcy oferowali wsparcie takie jak: szkolenia prowadzące do podniesienia, uzupełnienia lub zmiany kwalifikacji zawodowych; staże, przygotowanie i praktyki zawodowe; przyznanie jednorazowych środków na podjęcie działalności gospodarczej, w tym pomoc prawną, konsultacje i doradztwo związane z podjęciem działalności gospodarczej; pośrednictwo pracy i poradnictwo zawodowe. Pośrednictwem pracy i poradnictwem zawodowym objęto ponad 28,3 tys. osób (w tym 15,5 tys. kobiet).

#### Dotacje na rozpoczęcie działalności gospodarczej i nowe miejsca pracy

6 603 **osoby bezrobotne** otrzymały dotacje na rozpoczęcie działalności gospodarczej. Dzięki nim powstały 6 603 nowe miejsca pracy na podlaskim rynku pracy.

Środki na podjęcie działalności gospodarczej otrzymało 6,6 tys. osób (w tym 2,2 tys. kobiet). Dotacje na otwarcie własnej firmy, z których mogli skorzystać uczestnicy projektów systemowych powiatowych urzędów pracy województwa podlaskiego, cieszyły się bardzo dużym zainteresowaniem ze strony potencjalnych uczestników. W szczególności osoby bezrobotne, postrzegające często prowadzenie własnej firmy jako najlepszy sposób powrotu na rynek pracy, chętnie korzystały ze środków umożliwiających im rozpoczęcie działalności gospodarczej.

**Rys. 1 Liczba osób, które uzyskały środki na podjęcie działalności gospodarczej w Poddziałaniu 6.1.3 PO KL wg kategorii**

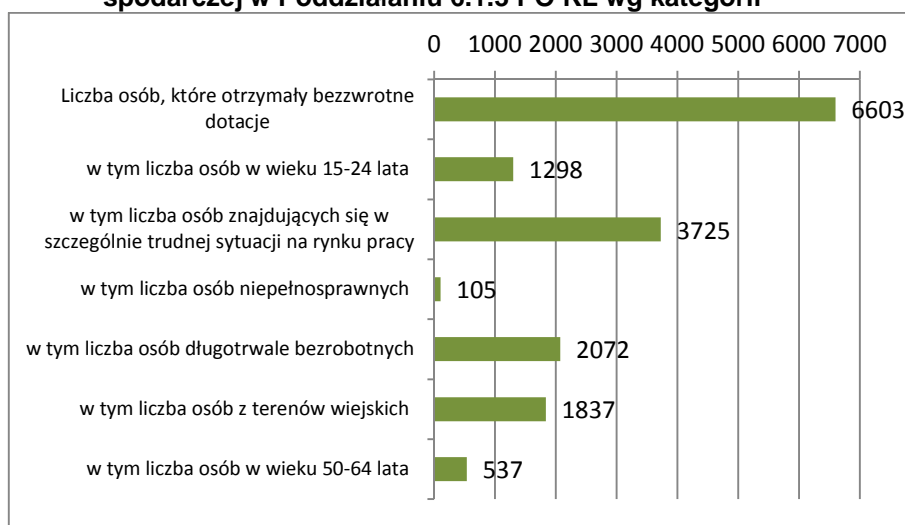

Źródło: Opracowanie własne na podstawie KSI SIMIK 07-13, stan na dzień 31.12.2015 r.

Analizując poszczególne grupy uczestników, które otrzymały środki na podjęcie działalności gospodarczej, należy zauważyć, iż najwyższe wykonanie celu zanotowano w przypadku osób długotrwale bezrobotnych, w przypadku których ponad trzykrotnie zrealizowano cel określony dla Priorytetu VI dla województwa podlaskiego. Tak wysokie wykonanie celu w przypadku osób długotrwale bezrobotnych wynikało z dużego zainteresowania ze strony osób zarejestrowanych w powiatowych urzędach pracy niniejszą formą wsparcia. Jak obrazuje powyższy wykres, uwagę zwraca nie-

## SYTUACJA NA RYNKU PRACY W WOJ. PODLASKIM W 2015 ROKU

---

wielka liczba osób młodych zainteresowanych otrzymaniem dotacji na założenie działalności gospodarczej. Założeniem było, iż co 3 trzecia osoba korzystająca z powyższego wsparcia będzie osobą młodą. Na koniec okresu programowania liczba firm założonych przez osoby młode stanowi jedynie 19,66% udzielonych dotacji.

### Wsparcie młodych osób bezrobotnych i poszukujących pracy

19 238 **osób młodych do 25 roku życia** skorzystało ze wsparcia szkoleniowego, staży, pośrednictwa pracy i doradztwa zawodowego, środków na podjęcie działalności gospodarczej.

Niemniej, osoby młode chętnie brały udział w oferowanym wsparciu w projektach współfinansowanych z EFS. Dzięki interwencji WUP w Białymstoku udział w projektach zakończyło 19,2 tys. osób młodych (w tym 11 tys. kobiet). Ponad 8,2 tys. osób młodych pochodziło z terenów wiejskich (w tym 5 tys. kobiet). Osoby w wieku 15-24 lata stanowiły 43% wszystkich osób, które zakończyły uczestnictwo w projektach Działania 6.1 PO KL.

### Programy aktywizacji zawodowej dla osób w szczególnie trudnej sytuacji na rynku pracy

15 995 **osób długotrwale bezrobotnych**, 2 363 **osoby niepełnosprawne** i 16 514 **osób bezrobotnych zamieszkujących na obszarach wiejskich** skorzystało z programów aktywizacji zawodowej.

W okresie programowania 2007-2014 udział we wsparciu zakończyło ponad 29,7 tys. osób w szczególnie trudnej sytuacji na rynku pracy (w tym 17 tys. kobiet). Programy aktywizacji zawodowej realizowane w projektach współfinansowanych z EFS cieszyły się bardzo dużym zainteresowaniem ze strony osób długotrwale bezrobotnych i zamieszkujących obszary wiejskie, co odzwierciedla wysoki poziom realizacji wskaźników. Warto zauważyć, iż osoby znajdujące się w szczególnie trudnej sytuacji na rynku pracy stanowiły ponad 66% wszystkich uczestników Działania 6.1 PO KL.

### Instrumenty rynku pracy oraz usługi szkoleniowe dla osób 50+

7 208 **osób powyżej 50 roku życia** otrzymało wsparcie podnoszące poziom aktywności zawodowej oraz zdolności do zatrudnienia.

Ponad 7,2 tys. osób w wieku 50-64 lata (w tym 3,8 tys. kobiet) zakończyło udział w projektach, w ramach których skorzystały z kompleksowego wsparcia dostosowanego do specyficznych problemów i potrzeb występujących w danej grupie.

### Efektywność zatrudnieniowa projektów rynku pracy

15164 **osoby bezrobotne** znalazły zatrudnienie po zakończeniu udziału w programach aktywizacji zawodowej.

Warto podkreślić, iż instrumenty i usługi rynku pracy realizowane w Działaniu 6.1 PO KL charakteryzowały się wysoką efektywnością zatrudnieniową. Ponad 15 tys. osób podjęło zatrudnienie po zakończeniu udziału w projektach realizowanych w niniejszym Działaniu. Na koniec grudnia 2015 r. wskaźnik efektywności zatrudnieniowej osiągnięto na poziomie 61%. Należy podkreślić, iż obowiązek pomiaru wskaźnika efektywności zatrudnieniowej wprowadzono w 2011 r. w postaci kryteriów wyboru projektów. W związku z powyższym wskazane wartości odnoszą się wyłącznie do projektów realizowanych od 2011 r., a tym samym nie dotyczą wszystkich uczestników Działania 6.1 PO KL.

W ramach Działania 6.1 PO KL pośrednio wsparcie otrzymały także przedsiębiorstwa, m.in. w postaci subsydiowanego zatrudnienia, czy wyposażenia lub doposażenia miejsc pracy. Wsparciem zostały objęte 902 przedsiębiorstwa, przy czym najliczniejszą grupę stanowiły mikroprzedsiębiorstwa w liczbie 679. Ponadto w projektach uczestniczyło 188 małych i 34 średnich przedsiębiorstw.

### **Działanie 8.1 PO KL w liczbach**

Na realizację Działania 8.1 PO KL, mającego na celu zapewnienie szerokiego wsparcia dla przedsiębiorstw i osób objętych procesami przemian gospodarczych zachodzących w województwie podlaskim, przeznaczono środki w wysokości 221 mln zł w ramach 377 umów o dofinansowanie projektów.

Najbardziej popularnymi projektami w Poddziałaniu 8.1.1 były projekty skierowane do pracujących osób dorosłych, które z własnej inicjatywy były zainteresowane nabyciem nowych, uzupełnianiem lub podwyższaniem kwalifikacji i umiejętności dostosowanych do potrzeb regionalnej gospodarki.

Rozwój kwalifikacji zawodowych kadr zarządzających i pracowników podlaskich przedsiębiorstw

**57 011 osób pracujących** ukończyło ogólne i specjalistyczne szkolenia.

W ramach projektów w obszarze adaptacyjności do końca grudnia 2015 r. udział w szkoleniach zakończyło 57 tys. pracujących osób dorosłych (w tym 33 tys. kobiet). Podlascy pracownicy uczestniczyli w projektach w celu nabycia nowych, uzupełnienia lub podwyższenia kwalifikacji i umiejętności. Osiągnięty efekt przewyższył ośmiokrotnie zakładaną pierwotnie liczbę osób pracujących, które miały skorzystać ze szkoleń. Zdecydowanie więcej kobiet było zainteresowanych podnoszeniem kompetencji i umiejętności. Kobiety chętniej uczestniczyły w szkoleniach podnosząc posiadane kwalifikacje, tym samym umacniając swoją pozycję na rynku pracy. Pracujące kobiety stanowiły 58% uczestników projektów szkoleniowych.

Wsparcie podlaskich przedsiębiorstw

**6 763 przedsiębiorców** skorzystało z doradztwa i programów szkoleniowych.

Wsparciem w formie doradztwa oraz w zakresie szkoleń pracowników objętych zostało 6,8 tys. przedsiębiorstw. Większość przedsiębiorców zdecydowała się na wsparcie w zakresie projektów szkoleniowych zgodnych ze zdiagnozowanymi potrzebami przedsiębiorstw i formie odpowiadającej możliwościom organizacyjno-technicznym przedsiębiorstwa. Doradztwo dla mikro-, małych i średnich przedsiębiorstw, w tym dla osób fizycznych prowadzących działalność gospodarczą, stanowiło w większości przypadków komplementarny, jednakże bardzo istotny, element projektu.

Wsparcie pracowników 50+

10 248 **osób pracujących powyżej 50 roku życia** ukończyło ogólne i specjalistyczne szkolenia.

Wśród wszystkich osób pracujących 18% stanowili pracownicy w wieku powyżej 50. roku życia (10,2 tys., w tym 6,6 tys. kobiet). Stopień realizacji wartości docelowej w przypadku osób powyżej 50. roku życia dziewięciokrotnie przewyższył cel określony dla Działania 8.1 w województwie podlaskim. Projekty zrealizowane w WUP w Białymstoku w perspektywie finansowej 2007-2014 były istotnym elementem polityki zmierzającej do utrzymania aktywności zawodowej osób starszych.

Rozwój kwalifikacji zawodowych pracowników z niskich wykształceniem

18 660 **osób pracujących o niskich kwalifikacjach** ukończyło ogólne i specjalistyczne szkolenia.

Do końca 2015 r. wsparcie szkoleniowe w ramach projektów uzyskało 18,7 tys. pracowników o niskich kwalifikacjach (w tym 8,4 tys. kobiet). WUP w Białymstoku wprowadził kryteria premiujące projekty skierowane do osób posiadających wykształcenie podstawowe, gimnazjalne i niższe oraz wykształcenie ponad gimnazjalne (średnie lub zasadnicze zawodowe). Miały one na celu koncentrację oferowanego wsparcia na osobach najbardziej zagrożonych na rynku pracy. Powyższe działanie przyczyniło się do osiągnięcia znaczących rezultatów. Co trzecia osoba uczestnicząca w szkoleniach była pracownikiem o niskich kwalifikacjach. Projekty szkoleniowe współfinansowane przez EFS w znacznym stopniu zwiększyły szanse utrzymania się na rynku pracy osób z niskim wykształceniem.

Outplacement - Instrument szybkiego reagowania

539 **pracowników zagrożonych negatywnymi skutkami procesów restrukturyzacji w przedsiębiorstwach** zostało objętych działaniami szybkiego reagowania.

791 **osób zwolnionych w przedsiębiorstwach dotkniętych procesami restrukturyzacyjnymi** zostało objętych działaniami szybkiego reagowania.

234 **osoby** otrzymały środki na rozpoczęcie działalności gospodarczej.



Zmiany organizacyjne, w tym prowadzenie procesów restrukturyzacyjnych, niosą ze sobą ryzyko redukcji zatrudnienia. W celu przeciwdziałania wzrostowi bezrobocia w regionie, wywołanego procesami adaptacyjnymi i modernizacyjnymi, opracowano działania zaradcze i instrumenty szybkiego reagowania. WUP w Białymstoku przyjął do realizacji 15 projektów ukierunkowanych na wsparcie procesów adaptacyjnych i modernizacyjnych w regionie, a przede wszystkim wspierających pracowników dotkniętych zmianą gospodarczą. Programem typu outplacement zostało objętych 539 pracowników zagrożonych negatywnymi skutkami procesów restrukturyzacji w przedsiębiorstwach, w tym 359 kobiet oraz 791 osób zwolnionych w przedsiębiorstwach, w tym 314 kobiet. Osoby zwolnione, przewidziane do zwolnienia i zagrożone zwolnieniem z pracy skorzystały ze szkoleń i poradnictwa zawodowego, poradnictwa psychologicznego, pośrednictwa pracy, staży i praktyk zawodowych przygotowujących do podjęcia pracy w nowym zawodzie. Osoby zamierzające podjąć działalność gospodarczą skorzystały z doradztwa i szkoleń umożliwiających uzyskanie wiedzy i umiejętności potrzebnych do założenia i prowadzenia działalności gospodarczej, otrzymały środki finansowe na rozwój przedsiębiorczości oraz wsparcie pomostowe obejmujące pomoc przeznaczoną na pokrycie wydatków ponoszonych w trakcie prowadzenia działalności, połączone z doradztwem oraz pomocą w efektywnym wykorzystaniu dotacji. W ramach projektów typu outplacement powstały 234 nowe firmy, a tym samym 234 nowe miejsca pracy.

Ponadto w związku z realokacją środków z Priorytetu III PO KL do komponentu regionalnego PO KL, WUP w Białymstoku przyjął do realizacji 3 projekty wspierające pracowników sektora oświaty zwolnionych lub zagrożonych zwolnieniem. Warunki konkursu zagwarantowały, iż projekty przyjęte do realizacji objęły zasięgiem oddziaływania całe województwo podlaskie. Wynikiem właściwie określonych zasad naboru były 3 projekty, z czego każdy objął wsparciem projektowym inny region województwa podlaskiego. Takie podejście przyczyniło się do powstania regionalnych programów outplacementowych, dostosowanych do możliwości i sytuacji lokal-

nego rynku pracy. Uczestnicy projektów otrzymali wsparcie w postaci IPD. Każdy otrzymał zindywidualizowany program przekwalifikowania się. Pracownicy sektora oświaty skorzystali między innymi ze studiów podyplomowych, szkoleń zawodowych, staży zawodowych oraz możliwości otrzymania dotacji na rozpoczęcie działalności gospodarczej. Powstało 25 nowych firm na podlaskim rynku pracy.

Wsparciem w zakresie skutecznego przewidywania i zarządzania zmianami zachodzącymi w gospodarce zostało objętych 340 przedsiębiorstw. Podlascy przedsiębiorcy skorzystali ze szkoleń i doradztwa wspomagających proces zmian zachodzących w przedsiębiorstwach wywołanych zmianami gospodarczymi.

Na szczeblu lokalnym i regionalnym zawiano 15 partnerstw (sieci lokalnych). Powstanie sieci lokalnych spowodowało nawiązanie współpracy w zakresie wzmocnienia dialogu społecznego i inicjatyw podejmowanych wspólnie na poziomie lokalnym i regionalnym w zakresie opracowania i wdrażania strategii przewidywania i zarządzania zmianą gospodarczą.

Reasumując, w ramach wdrażanych działań przez WUP w Białymstoku, proces kontraktacji w perspektywie finansowej 2007-2014 przebiegł pomyślnie, co przełożyło się na osiągnięcie mierzalnych efektów zaprezentowanych powyżej. Założone cele programu zostały osiągnięte.

### **5.5.3. Koordynacja i wdrażanie RPOWP 2014-2020**

Wydział Koordynacji i Wdrażania Programów Operacyjnych, w związku z pełnieniem przez WUP w Białymstoku funkcji Instytucji Pośredniczącej w ramach Działania 2.1, 2.2, 2.4, 2.5 i 3.2 RPOWP, w 2015 r. realizował zadania związane z wdrażaniem programu w części, dla której WUP pełni funkcję IP. Zadania Wydziału związane z wdrażaniem Działania 2.1, 2.2, 2.4, 2.5 i 3.2 RPOWP w 2015 r. objęły w szczególności przygotowywanie związane z uruchomieniem nowej perspektywy finansowej. Wydział współprac-

wał przy opracowywaniu dokumentów programowych, a także innych dokumentów wymaganych procesem wdrażania Europejskiego Funduszu Społecznego w okresie programowania 2014-2020.

W 2015 r. zostały przygotowane harmonogramy konkursów przewidzianych na rok 2015 oraz 2016. Opracowano również kryteria wyborów projektów w ramach poszczególnych Działań, które zostały zatwierdzone przez Komitet Monitorujący. Przedmiotowe dokumenty stanowią podstawę i punkt wyjścia w procesie realizacji działań wdrożeniowych RPOWP 2014-2020.

W ramach Działania 2.1 RPOWP 2014-2020, którego celem jest podniesienie poziomu aktywności zawodowej oraz zdolności do zatrudnienia, podpisano 14 umów z powiatowymi urzędami pracy województwa podlaskiego na łączną kwotę 16,5 mln zł. Wsparcie w ramach projektów pozakonkursowych powiatowych urzędów pracy jest skierowane do osób od 30 roku życia pozostające bez pracy, zarejestrowanych w powiatowym urzędzie pracy zakwalifikowanych do profilu pomocy I (tzw. bezrobotni aktywni) lub profilu pomocy II (tzw. wymagający wsparcia), należących co najmniej do jednej z następujących grup: osoby powyżej 50 roku życia, kobiety, osoby z niepełnosprawnościami, osoby długotrwale bezrobotne, osoby o niskich kwalifikacjach.

WUP w Białymstoku opracował dokumentację konkursową i rozpoczął procedury wyboru projektów w ramach Działania 2.1, 2.2 oraz 2.4 RPOWP 2014-2020.

Proces przygotowania procedury konkursowej poprzedzony został analizą sytuacji osób bezrobotnych województwa podlaskiego. Zaobserwowano, że w urzędach pracy pozostawało 28 000 osób, u których od ostatniego zarejestrowania upłynęło ponad 12 miesięcy. Stanowiły one 45% ogółu bezrobotnych. Zwrócono również uwagę na niski poziom wykształcenia bezrobotnych. Największą grupę wśród ogółu zarejestrowanych stanowiły osoby o wykształceniu gimnazjalnym i poniżej gimnazjalnego oraz zasadni-

czym zawodowym, których udział w ogólnej liczbie bezrobotnych wynosił odpowiednio: 27,0% i 23,9%.

Odpowiedzią na zidentyfikowane problemy są właściwie dobrane kryteria wyboru projektu. Warunki konkursu gwarantują, że projekty przyjęte do realizacji obejmą w co najmniej 50% osoby długotrwale bezrobotne, rozumiane jako osoby pozostające bez zatrudnienia nieprzerwanie ponad 12 miesięcy. Dodatkowo premiowane będą projekty, w których grupę docelową w co najmniej 50% stanowią będą osoby o niskich kwalifikacjach. Ponadto założono inne istotne kryteria, które m.in. zapewnią, iż projekty obejmą zasięgiem oddziaływania całe województwo podlaskie. Natomiast chcąc osiągnąć wysoką efektywność instrumentów i usług rynku pracy realizowanych w projektach wprowadzono wskaźnik efektywności zatrudnieniowej.

Na konkurs w ramach Działania 2.1 przewidziano alokację w wysokości 12 mln zł. W wyniku przeprowadzonego naboru wniosków, do WUP w Białymstoku wpłynęły 82 wnioski o dofinansowanie na łączną kwotę 67,5 mln zł (w tym kwota dofinansowania to 64 mln zł). W grudniu 2015 r. procedura konkursowa była na etapie oceny merytorycznej.

Celem Działania 2.2 jest ułatwienie godzenia życia zawodowego i prywatnego. Wynika to z faktu, że na regionalnym rynku pracy widoczne są dysproporcje w sytuacji kobiet i mężczyzn. Współczynnik aktywności zawodowej kobiet w województwie w 2015 r. wyniósł 49,9%, podczas gdy współczynnik aktywności zawodowej mężczyzn 64,1%. Częstą przyczyną bierności zawodowej są obowiązki rodzinne i opieka nad osobą zależną. Integrację zawodową znacznie utrudnia niewystarczający dostęp do usług społecznych, zwłaszcza związanych z opieką nad małym dzieckiem (do lat 3). Odsetek dzieci objętych opieką instytucjonalną do lat 3 w województwie podlaskim w 2015 r. wyniósł 7%. Konieczne są inwestycje mające na celu poprawę jakości i dostępu do przystępnych cenowo placówek opieki nad najmłodszymi dziećmi.

W świetle powyższych zagrożeń istotnym obszarem działania powinno być tworzenie warunków sprzyjających godzeniu ról rodzinnych i za-

wodowych. Warunki konkursu gwarantują tworzone trwałych miejsc opieki nad dziećmi do lat 3. W ramach projektu powstaną wyłącznie żłobki i kluby dziecięce funkcjonujące co najmniej 2 lata po zakończeniu realizacji projektu. Dbając o efektywność wydatkowania środków publicznych osoby, które otrzymały wsparcie w postaci opieki nad dzieckiem do lat 3, muszą podjąć zatrudnienie lub poszukiwać pracy lub wrócić na rynek pracy po przerwie związanej z urodzeniem/wychowaniem dziecka. Ponadto WUP w Białymstoku podjął decyzję o premiowaniu projektów, które zakładają utworzenie miejsc opieki nad dziećmi do lat 3 na terenie gmin, w których nie występują żłobki ani kluby dziecięce.

Na konkurs w ramach Działania 2.2 założono alokację w wysokości 21 mln zł. Do siedziby WUP w Białymstoku w wyniku ogłoszonego konkursu złożono 33 wnioski o dofinansowanie na łączną kwotę 34 mln zł (w tym kwota dofinansowania to 29 mln zł). Wg stanu na dzień 31.12.2015 r. procedura konkursowa była na etapie oceny merytorycznej.

W województwie podlaskim nadal obserwuje się skutki kryzysu gospodarczego. W celu przeciwdziałania wzrostowi bezrobocia wywołanego procesami adaptacyjnymi i modernizacyjnymi należy w zarządzaniu tymi procesami wspomóc przedsiębiorstwa, przedsiębiorców i ich pracowników. Konieczne jest zwiększenie kompetencji kadr przedsiębiorstw w zakresie zarządzania zmianami organizacyjnymi oraz przechodzenia przez procesy zmian.

Odpowiedzią na powyższe problemy był ostatni konkurs, który ogłoszono pod koniec 2015 r. w ramach Działania 2.4 RPOWP 2014-2020. Nabór wniosków dotyczy wsparcia osób zwolnionych, przewidzianych do zwolnienia lub zagrożonych zwolnieniem z pracy z przyczyn dotyczących zakładu pracy, realizowanego w formie tworzenia i wdrażania programów typu outplacement. Termin wyznaczony na składanie projektów to: 11-26.01.2016 r.

Rok 2015 był pierwszym rokiem wdrażania RPOWP 2014-2020. W wyniku sprawnej koordynacji i wdrażania działań osiągnięto pierwsze efekty realizacji projektów. Najważniejsze z nich to:

- 1 009 osób o niskich kwalifikacjach zostało objętych wsparciem,
- 793 osoby długotrwale bezrobotne rozpoczęły aktywizację zawodową,
- 419 osób w wieku 50 lat i więcej rozpoczęło udział w projekcie,
- 109 osób z niepełnosprawnościami otrzymało pomoc w ramach projektu,
- 215 osób podjęło zatrudnienie w wyniku otrzymanego wsparcia,
- 136 osób rozpoczęło działalność gospodarczą, co przełożyło się na stworzenie 136 nowych miejsc pracy,
- 10 osób bezrobotnych podniosło swoje kwalifikacje zawodowe.

**5.5.4. Realizacja zadań związanych z pełnieniem przez Wojewódzki Urząd Pracy w Białymstoku funkcji Instytucji Pośredniczącej w komponencie regionalnym Programu Operacyjnego Wiedza Edukacja Rozwój 2014-2020**

Na podstawie Porozumienia w sprawie realizacji Programu Operacyjnego Wiedza Edukacja Rozwój 2014-2020 (Nr porozumienia: WER/PD/2015/1) zawartego w dniu 13.01.2015r., aneksowanego w dniu 13.07.2015 r. Instytucja Zarządzająca powierzyła Wojewódzkiemu Urzędowi Pracy w Białymstoku realizację w ramach Osi Priorytetowej I w województwie podlaskim Działań 1.1 i 1.2 Programu Operacyjnego Wiedza Edukacja Rozwój 2014-2020.

Wydział Wdrażania PO WER w roku 2015 realizował zadania związane z wdrażaniem Programu w części, dla której WUP pełni funkcję Instytucji Pośredniczącej. Zadania Wydziału związane z wdrażaniem Działań 1.1 i 1.2 PO WER w 2015r. objęły w szczególności:

- 1) Sporządzenie Planu realizacji celów pośrednich i końcowych PO WER dla celu szczegółowego: *Zwiększenie możliwości zatrudnienia osób młodych do 29 r. ż. bez pracy, w tym w szczególności osób, które nie uczestniczą w kształceniu i szkoleniu (tzw. młodzież NEET).*

W roku 2015 Wydział Wdrażania PO WER opracował Plan realizacji celów pośrednich i końcowych (PRC) PO WER. W dokumencie określone zostały ramy finansowe i rzeczowe (wskaźniki produktu i rezultatu)

dla projektów wdrażanych w celu szczegółowym: *Zwiększenie możliwości zatrudnienia osób młodych do 29 r. ż. bez pracy, w tym w szczególności osób, które nie uczestniczą w kształceniu i szkoleniu (tzw. młodzież NEET).*

- 2) Opracowanie Roczego Planu Działania Programu Operacyjnego Wiedza Edukacja Rozwój 2014-2020 na rok 2015 oraz Roczego Planu Działania Programu Operacyjnego Wiedza Edukacja Rozwój 2014-2020 na rok 2016.

Wydział Wdrażania PO WER opracował Roczny Plan Działania Programu Operacyjnego Wiedza Edukacja Rozwój 2014-2020 na rok 2015. Celem przedmiotowego dokumentu było przedstawienie założeń IP co do planowanego trybu wyboru projektów, preferowanych form wsparcia, wysokości alokacji, planowanych do osiągnięcia efektów wyrażonych wskaźnikami, szczegółowych kryteriów wyboru projektów, które będą stosowane w roku jego obowiązywania. Pismem z dnia 13 maja 2015 r. (znak pisma: DZF.I.8610.19.2015.SK.5) Instytucja Zarządzająca Programem Operacyjnym Wiedza Edukacja Rozwój 2014-2020, działając na podstawie Uchwały nr 5 Komitetu Monitorującego PO WER z 30 marca 2015 r. oraz Uchwały nr 13 Komitetu Monitorującego PO WER z dnia 27 kwietnia 2015 r. zatwierdziła przygotowany przez WUP Roczny Plan Działania na rok 2015 dla I Osi Priorytetowej PO WER.

W roku 2015 został również opracowany Roczny Plan Działania Programu Operacyjnego Wiedza Edukacja Rozwój 2014-2020 na rok 2016. Przedmiotowy dokument uzyskał akceptację Instytucji Zarządzającej Programem (sygnatura pisma: DZF.I.8610.136.2015.SK.1 z dnia 21 grudnia 2015r.) na podstawie Uchwały nr 31 Komitetu Monitorującego z dnia 24 listopada 2015r. Przedmiotowy dokument stanowi podstawę i punkt wyjścia w procesie kontynuacji działań wdrożeniowych w 2016 r.

- 3) Przygotowanie informacji kwartalnych z realizacji PO WER zgodnie z wytycznymi Instytucji Zarządzającej. Informacja kwartalna z realizacji

PO WER za II kwartał 2015 r. oraz Informacja kwartalna z realizacji PO WER za III kwartał 2015 r. były przygotowywane i przekazywane do Instytucji Zarządzającej zgodnie z *Wytycznymi w zakresie sprawozdawczości na lata 2014-2020* oraz zaleceniami IZ PO WER.

- 4) Opracowanie ogłoszenia o naborze oraz przeprowadzenie procedury naboru projektów pozakonkursowych powiatowych urzędów pracy województwa podlaskiego w ramach Działania 1.1 *Wsparcie osób młodych pozostających bez pracy na regionalnym rynku pracy – projekty pozakonkursowe PO WER* (Poddziałanie 1.1.1 *Wsparcie udzielane z Europejskiego Funduszu Społecznego*).

W dniu 10 marca 2015r. ogłoszono nabór projektów pozakonkursowych powiatowych urzędów pracy województwa podlaskiego w ramach Poddziałania 1.1.1 PO WER. Proces naboru wniosków prowadzony był w dniach od 10.03.2015 r. do 31.03.2015 r. W wyniku przeprowadzonej oceny formalnej oraz oceny merytorycznej złożonych wniosków 29 maja 2015r. podpisano 14 umów o dofinansowanie projektów na łączną kwotę 23 618 800,00 zł.

- 5) Ogłoszenie naboru oraz przeprowadzenie postępowania kwalifikacyjnego kandydatów na ekspertów w dziedzinie „zatrudnienie” w ramach Programu Operacyjnego Wiedza Edukacja Rozwój 2014-2020.

W dniu 3 sierpnia 2015r. ogłoszony został nabór do Wykazu kandydatów na ekspertów w dziedzinie „zatrudnienie” w ramach PO WER 2014-2020 prowadzonego przez WUP w Białymstoku. Nabór wniosków prowadzony był do 14.08.2015r., w wyniku którego do WUP wpłynęło łącznie 9 wniosków. W dniu 19.08.2015r. Zarządzeniem Dyrektora Wojewódzkiego Urzędu Pracy w Białymstoku Nr 23/2015 z dnia 19 sierpnia 2015r. powołana została Komisja Kwalifikacyjna do przeprowadzenia postępowania kwalifikacyjnego kandydatów na ekspertów w dziedzinie „zatrudnienie” w ramach Programu Operacyjnego Wiedza Edukacja Rozwój 2014-2020. W wyniku procesu oceny sporządzona została Lista kandydatów na ekspertów rekomendowanych przez Komisję Kwalifika-



cyjną do wpisania do Wykazu, w stosunku do których Komisja orzekła, że spełniają wszystkie wymagania określone w Ogłoszeniu o naborze. Ostatecznie do Wykazu wpisanych zostało 8 kandydatów na ekspertów.

- 6) Opracowanie Regulaminu konkursu oraz przeprowadzenie procesu wyboru projektów w ramach Działania 1.2 Wsparcie osób młodych pozostających bez pracy na regionalnym rynku pracy – projekty konkursowe PO WER (Poddziałanie 1.2.1 Wsparcie udzielane z Europejskiego Funduszu Społecznego).

W ramach Poddziałania 1.2.1 PO WER w dniu 31.07.2015r. ogłoszono konkurs zamknięty o nr: POWR.01.02.01-IP.11-20-001/15. Całkowita kwota środków przeznaczonych na dofinansowanie projektów w ramach danego konkursu wyniosła 4 845 000,00 zł, w tym:

- wyodrębniona alokacja w wysokości 25% alokacji ogółem – 1 211 250,00 zł na realizację projektów skierowanych do osób zamieszkujących wyłącznie powiat m. Suwałki, powiat suwalski, powiat augustowski, powiat sejneński, powiat grajewski oraz powiat moniecki;
- wyodrębniona alokacja w wysokości 35% alokacji ogółem – 1 695 750,00 zł na realizację projektów skierowanych do osób zamieszkujących wyłącznie powiat m. Białystok, powiat białostocki oraz powiat sokólski;
- wyodrębniona alokacja w wysokości 20% alokacji ogółem – 969 000,00 zł na realizację projektów skierowanych do osób zamieszkujących wyłącznie powiat m. Łomża, powiat łomżyński, powiat kolneński oraz powiat zambrowski;
- wyodrębniona alokacja w wysokości 20% alokacji ogółem – 969 000,00 zł na realizację projektów skierowanych do osób zamieszkujących wyłącznie powiat bielski, powiat wysokomazowiecki, powiat hajnowski oraz powiat siemiatycki.

Nabór wniosków prowadzony był w dniach od 01.09.2015r. do 14.09.2015r., w wyniku którego zostało złożonych 40 wniosków

o dofinansowanie na łączną kwotę 29 387 090,40 zł, w tym wartość dofinansowania 27 884 538,58 zł. W wyniku przeprowadzonego procesu oceny negocjacje podjęto z wszystkimi Wnioskodawcami, których projekty spełniły warunki pozwalające na przeprowadzenie negocjacji. Proces negocjacji oraz podpisywania umów będzie kontynuowany w roku 2016.

7) Bieżące zarządzanie projektami przyjętymi do realizacji.

W ramach Działania 1.1 PO WER prowadzona jest bieżąca współpraca z realizatorami projektów, w tym między innymi w zakresie wprowadzania zmian do wdrażanych projektów, jak również aktualizacji harmonogramów płatności. Dokonywana jest również weryfikacja wniosków o płatność, w tym ocena kwalifikowalności wydatków projektów pozakonkursowych, pozwalająca na terminowe dokonanie rozliczenia środków związanych z realizacją projektów

**Tabela 113. Informacja dotycząca naboru wniosków o dofinansowanie w 2015 roku**

Nr naboru wniosków o dofinansowanie		POWR.01.01.01-IP.11-20-001/15	POWR.01.02.01-IP.11-20-001/15
Kwota środków przeznaczonych na dofinansowanie projektów		23 618 800,00 zł	4 845 000,00 zł
Data ogłoszenia o naborze/ konkursu		10.03. 2015r.	31.07. 2015r.
Okres naboru wniosków o dofinansowanie		10.03.2015-31.03.2015	01.09.2015-14.09.2015
Liczba złożonych wniosków o dofinansowanie		14	40
Wartość złożonych wniosków o dofinansowanie	Wartość ogółem	23 618 800,00 zł	29 387 090,40 zł
	Wnioskowane dofinansowanie	23 618 800,00 zł	27 884 538,58 zł
Liczba zawartych umów o dofinansowanie		14	
Wartość zawartych umów o dofinansowanie	Wartość ogółem	23 618 800,00 zł	
	Kwota dofinansowania	23 618 800,00 zł	

#### 5.5.5. Obsługa finansowa działań/projektów Europejskiego Funduszu Społecznego

Wydział Obsługi Finansowej EFS realizował zadania związane z obsługą Działania 6.1 i 8.1 w ramach Programu Operacyjnego Kapitał Ludzki. Przygotowywał projekty wewnętrznych procedur wdrażania PO KL w zakresie zadań realizowanych przez Wydział. Przekazał wniosek o przyznanie samorządom powiatów środków Funduszu Pracy z kwoty będącej w dyspozycji samorządu województwa podlaskiego 2015r. na realizację projektów współfinansowanych z Europejskiego Funduszu Społecznego w ramach Poddziałania 6.1.3 PO KL. Zabezpieczał środki na realizację POKL pochodzące z dotacji celowej 2015r. Wydział Obsługi Finansowej EFS przekazał środki na realizację projektów w ramach Działania 6.1 i 8.1 w wysokości 20 379 152,24 PLN, z czego kwota: 3 824 333,54 PLN stanowiła środki budżetu państwa w ramach dotacji celowej 2015r. oraz 16 554 818,70 PLN pochodziła z budżetu środków europejskich. Monitorował zgodność realizacji zadań i ponoszonych wydatków na poziomie Działania z wnioskami o dofinansowanie składanymi przez beneficjentów, jak również harmonogramem transz dotacji celowej 2015r. i planem finansowym WUP. Co miesiąc sporządzał „Zestawienia zatwierdzonych wydatków w ramach Działania 6.1 i 8.1 do ujęcia w *Poświadczeniu i deklaracji wydatków IP*” oraz „Informacje o wnioskach o płatność zatwierdzonych i wprowadzonych do KSI, które nie powinny zostać ujęte w *Poświadczeniu i deklaracji wydatków IP* za dany okres” i przekazywał je do Instytucji Pośredniczącej POKL w terminie 5 dni roboczych od zakończenia okresu rozliczeniowego z uwzględnieniem danych z prowadzonego w Wydziale Rejestru dłużników. Do 19 dnia każdego miesiąca Wydział przedkładał do Urzędu Marszałkowskiego rozliczenie z otrzymanych transz dotacji/rezerwy celowej na realizację zadań. W 2015 roku Wydział opracowywał prognozy wydatków na 2016 r. i 2017 r. na działania w ramach Osi Priorytetowej I w ramach PO WER oraz Osi priorytetowej II RPOWP oraz zabezpieczył środki na wydatki które wystąpią w 2016r. w zakresie w/w programów.

Tabela 114. Zestawienia zatwierdzonych wydatków w ramach Działania 6.1 i 8.1 do ujęcia w „Poświadczeniu i Deklaracji wydatków IP” złożonych od 01.01.2015r. do 31.12.2015r.

	Ilość złożonych Zestawień	Kwota wydatków kwalifikowanych – podstawa certyfikacji w PLN	Wartość dofinansowania w PLN
Działanie 6.1 i 8.1	12	57 977 429,21	57 941 576,06

#### **5.5.6.Kontrola projektów przyjętych do realizacji**

W 2015 r., z tytułu pełnienia funkcji Instytucji Pośredniczącej II stopnia dla projektów realizowanych w ramach Działań 6.1 i 8.1 PO KL, przeprowadzono 36 planowych kontroli projektów, zgodnie z Rocznym Planem Kontroli na rok 2015, zatwierdzonym przez Instytucję Pośredniczącą. W trakcie ww. kontroli przeprowadzono, tam gdzie było to zasadne i możliwe, wizyty monitoringowe, w trakcie których zespół kontrolujący dokonywał oceny jakości oraz prawidłowości realizowanych usług. Dokonywano kwartalnej aktualizacji analizy ryzyka w ramach PO KL, dotyczącej wyboru projektów do kontroli w ramach realizacji RPK na 2015 r.

W 2015 r., z tytułu pełnienia funkcji Instytucji Pośredniczącej dla projektów realizowanych w ramach POWER, opracowano Roczny Plan Kontroli na rok obrachunkowy 2015/2016, który został zatwierdzony przez Instytucję Zarządzającą. Przeprowadzono także analizę ryzyka projektów wybranych do dofinansowania, po czym dokonano wyboru projektów do kontroli. Przeprowadzono 7 planowych kontroli projektów w ramach POWER, zgodnie z RPK na rok 2015. W trakcie ww. kontroli przeprowadzono także, tam gdzie było to zasadne i możliwe, wizyty monitoringowe, w trakcie których zespół kontrolujący dokonywał oceny jakości oraz prawidłowości realizowanych usług.

W 2015 r., z tytułu pełnienia funkcji Instytucji Pośredniczącej dla projektów realizowanych w ramach RPOWP, opracowano Roczny Plan Kontroli

w ramach na rok obrachunkowy 2015/2016, który został zatwierdzony przez Instytucję Zarządzającą. W ramach realizacji RPK dokonano także wyboru projektów do kontroli. Przeprowadzono 8 planowych kontroli projektów w ramach RPOWP, zgodnie z RPK na rok 2015. W trakcie ww. kontroli przeprowadzono, tam gdzie było to zasadne i możliwe, wizyty monitoringowe, w trakcie których zespół kontrolujący dokonywał oceny jakości oraz prawidłowości realizowanych usług.

Przygotowywano zestawienia przeprowadzonych kontroli w ramach poszczególnych działań wdrażanych przez WUP w Białymstoku, które to zestawienia były umieszczane na stronie internetowej w Biuletynie Informacji Publicznej w zakładce *Kontrole*.

Opracowywano projekty wewnętrznych Instrukcji wykonawczych do PO KL, POWER i RPOWP, w zakresie zadań realizowanych przez Wydział.

### **5.5.7. Działalność informacyjno-promocyjna w ramach PO KL, PO WER i RPOWP**

Wydział Informacji i Promocji EFS prowadził działania informacyjno-promocyjne dotyczące Europejskiego Funduszu Społecznego w ramach Programu Operacyjnego Kapitał Ludzki, ze szczególnym uwzględnieniem Działania 6.1 i 8.1 PO KL, Regionalnego Programu Operacyjnego Województwa Podlaskiego na lata 2014 – 2020 oraz Programu Operacyjnego Wiedza Edukacja Rozwój.

Pracownicy Wydziału Informacji i Promocji EFS, w ramach prowadzonego Punktu Informacyjnego EFS, oraz Punktu Kontaktowego przekazywali informacje potencjalnym beneficjentom nt. możliwości ubiegania się o dofinansowanie realizacji projektów w ramach ogłaszanych naborów Osi Priorytetowej I Programu Operacyjnego Wiedza Edukacja Rozwój 2014–2020 oraz Osi Priorytetowej II i III Regionalnego Programu Operacyjnego Województwa Podlaskiego 2014–2020, a także upowszechniali informacje

związane z realizacją Działania 6.1 i 8.1 Programu Operacyjnego Kapitał Ludzki, dla którego WUP w Białymstoku pełnił rolę Instytucji Pośredniczącej II Stopnia.

Pracownicy Wydziału udzielili informacji:

- a) w zakresie PO KL: osobiście – 133 osobom; email – 142 osobom; telefonicznie – 367 osobom;
- b) w zakresie RPO WP - 604 osobom;
- c) w zakresie PO WER - 399 osobom.

Zorganizowano:

- a) w ramach PO WER:
  - 6 spotkań informacyjnych w ramach PO WER dotyczących m.in. regulaminu ogłaszanych naborów, obsługi aplikacji głównej Centralnego Systemu Teleinformatycznego, kwestii problemowych pojawiających się w związku z przygotowaniem wniosków o dofinansowanie projektów pozakonkursowych Powiatowych Urzędów Pracy woj. podlaskiego;
  - 1 Spotkanie w ramach "Partnerstwa lokalnego na rzecz promocji zatrudnienia oraz rozwoju zasobów ludzkich w województwie podlaskim" (przekazanie umów PUP oraz informacje dotyczące realizacji projektów);
  - 1 Seminarium "Wsparcie osób w trudnej sytuacji na rynku pracy" (w ramach Europejskiego Tygodnia Kompetencji);
- b) w ramach RPO WP:
  - 5 spotkań informacyjnych w ramach RPO WP dotyczących m.in. dokumentacji konkursowych ogłaszanych naborów, realizacji projektów systemowych w ramach Regionalnego Programu Operacyjnego Województwa Podlaskiego 2014 - 2020 oraz przekazania umów";
  - 1 Seminarium "Wsparcie osób w trudnej sytuacji na rynku pracy" (w ramach Europejskiego Tygodnia Kompetencji) ;
- 4) Pracownicy Wydziału brali udział w następujących targach/imprezach, masowych, podczas których informowano społeczeństwo nt. działalności WUP w zakresie wdrażania PO KL, RPO WP i PO WER:

- „Inwestujmy w Kapitał Ludzki” – 18.03.2015 r. – Białystok,
  - „II Targi praktyk i staży” - 24.03.2015 r., Białystok,
  - „Finał IV Edycji Ogólnopolskiej Olimpiady Wiedzy o Polskim i Europejskim Rynku Pracy” - 06.03.2015 r., - Białystok,
  - „Dni Edukacji i Pracy” - 16.04.2015 r. – Białystok,
  - Stoisko wystawiennicze podczas Gali wręczenia statuetek laureatom rankingu "Superfirmy 2015 – 28.05. 2015 r. – Białystok,
  - „III Łapskie Forum Rynku Pracy” - 09.06.2015 r. – Łapy,
  - „Lokalne Targi Pracy” - 25.09.2015 r. – Trypucie,
  - Targi Pracy na Wydziale Ekonomii i Zarządzania UwB - 23.10.2015 r. – Białystok,
  - „Regionalne Targi Pracy dla Osób z Niepełnosprawnością”- 03.12.2015 r. – Białystok,
- 5) Aktualizowano serwis internetowy [www.pokl.up.podlasie.pl](http://www.pokl.up.podlasie.pl), utworzono i aktualizowano zakładki na portalu PSZ dotyczące PO WER i RPO WP. Odnotowano odwiedzin:
- [www.pokl.up.podlasie.pl](http://www.pokl.up.podlasie.pl) – 62 278
  - [wub.bialystok.praca.gov.pl](http://wub.bialystok.praca.gov.pl) zakładka RPO WP – 15 333
  - [wub.bialystok.praca.gov.pl](http://wub.bialystok.praca.gov.pl) zakładka PO WER – 16 188
6. W ramach PO KL zakupiono zewnętrzny dysk twardy do komputera, na którym znajdować się będą materiały multimedialne dotyczące realizacji zadań informacyjno–promocyjnych.
7. Wydział Informacji i Promocji EFS we współpracy z Wydziałem Rynku Pracy wydał 4 numery Biuletynu Informacyjnego Wojewódzkiego Urzędu Pracy w Białymstoku. Poszczególne numery biuletynu wydrukowano w nakładzie 300 egzemplarzy. Każdy biuletyn w połowie dotyczył zagadnień związanych z rynkiem pracy oraz w połowie - zagadnień związanych z działaniami WUP Instytucji Pośredniczącej II Stopnia PO KL.
8. Wojewódzki Urząd Pracy - Instytucja Pośrednicząca II Stopnia PO KL uczestniczył w organizowanym przez Gazetę Współczesną Rankingu „SUPERFIRMY 2015”. W ramach ww. współpracy została zrealizowana

kampania, która była skierowana do firm wykorzystujących środki w ramach Poddziałania 8.1.1, 8.1.2, 6.1.3 PO KL oraz osób fizycznych, które rozpoczęły prowadzenie działalności gospodarczej, przy wykorzystaniu instrumentów Urzędów Pracy w ramach Poddziałania 6.1.3 PO KL. W dniach od 16 kwietnia do 28 maja 2014 r. w wydaniach czwartkowych „Gazety Współczesnej” były zamieszczane tematy redakcyjne poświęcone ww. poddziałaniom oraz rankingowi, jak również była prowadzona kampania na stronach internetowych [www.pokl.up.podlasie.pl](http://www.pokl.up.podlasie.pl) i [www.strefabiznesu.pl](http://www.strefabiznesu.pl).

9. Zakupiono 44 emisje na antenie TVP S.A Oddział w Białymstoku 22 odcinków 12-14 minutowej audycji pt. „Projekt na Plus” nt. wykorzystania dofinansowania otrzymanego przez projektodawców w ramach ogłaszanych konkursów z Działania 6.1 i 8.1 PO KL.
10. Wojewódzki Urząd Pracy w Białymstoku był partnerem Fundacji Technotalenty przy realizacji konkursu „Technotalent 2015” będący formą uzupełniającą działania informacyjno-promocyjne PO WER. Zakupiono i wręczono nagrodę rzeczową (telefon komórkowy) dla jednego z pięciu finalistów konkursu wybranego przez WUP jako najlepszy projekt w kategorii „Wyzwania społeczne”.
11. Na potrzeby działań informacyjno – promocyjnych Programu Operacyjnego Wiedza Edukacja Rozwój zostały zakupione dwa rollupy.

### **5.6. Działalność EURES – Europejskich Służb Zatrudnienia**

W 2015 r. Europejskie Służby Zatrudnienia EURES w Białymstoku dysponowały łącznie 5.543 miejscami pracy w krajach Europejskiego Obszaru Gospodarczego, głównie do: Niemiec – branża gastronomiczna, ogólnobudowlana, produkcyjna, obuwnicza, inżynierska, mechaniczna, techniczna, metalurgiczna, metalowa, elektryczna, transportowa, medyczno-opiekuńcza, medyczna, logistyczna, Czech – branża produkcyjna, gastronomiczna, metalurgiczna, mechaniczna, tekstylna, Wielkiej Brytanii – branża medyczno-



opiekuńcza, gastronomiczna, mięsna, logistyczna, Irlandii – branża informatyczna, medyczo–opiekuńcza, Holandii – prace sezonowe w ogrodnictwie i sadownictwie, Hiszpanii – branża kulturalno-rozrywkowa.

Na oferty pracy w ww. branżach przesłano łącznie 586 podań osób zainteresowanych podjęciem pracy za granicą. W ramach realizacji usług EURES oraz promocji sieci podejmowane były następujące działania:

- a) Działania EURES na rzecz polskich bezrobotnych i poszukujących pracy:
  - 24 spotkania informacyjne na temat bezpiecznych wyjazdów za granicę, usług EURES, warunków życia i pracy w wybranych krajach, w których wzięło udział łącznie 389 osób (bezrobotnych, studentów i młodzieży ze szkół średnich);
  - 4 wideokonferencje „Praca i życie w Norwegii” (WUP Białystok, PUP Suwałki), w których wzięły udział łącznie 154 osoby;
  - 3 rekrutacje dla pracodawców zagranicznych - WUP Białystok - Wielka Brytania – pracownik magazynu, Łotwa - pracownik magazynu, w których uczestniczyły łącznie 64 osoby;
- b) Organizacja 3 szkoleń dla pracowników PUP i OHP realizujących usługi EURES oraz innych partnerów rynku pracy (w szkoleniach wzięły udział 42 osoby):
  - 3.02.2015, 6.02.2015 – Szkolenia informacyjne EURES,
  - 29.04.2015 - Co trzeba wiedzieć przed wyjazdem do Holandii i Norwegii
- c) Działania EURES na rzecz regionalnych pracodawców:
  - konferencja „Legalne zatrudnianie cudzoziemców” (we współpracy z PUP Suwałki; 8.12.2015), prezentacja informacji nt. programu „Twoja pierwsza praca z EURES-em” (w konferencji wzięło udział 28 pracodawców);
- d) Inne działania EURES:
  - współorganizacja i koordynacja IV edycji ogólnopolskiej Olimpiady Wiedzy o Polskim i Europejskim Rynku Pracy (we współpracy z Centrum Kształcenia Ustawicznego w Białymstoku);

- obsługa stoiska EURES podczas Targów Praktyk i Staży Politechniki Białostockiej (24.03.2015), Targów Edukacyjno-Zawodowych „Dni Kariery i Pracy” Centrum Edukacji i Pracy Młodzieży Podlaskiej Komedy Wojewódzkiej OHP (16.04.2015), III Łąpskiego Forum Rynku Pracy (9.06.2015), Targów Pracy w Trypuciach (25.09.2015), Targów Pracy UwB „Oko w oko z pracodawcą” (23.10.2015), Targów Pracy dla Osób z Niepełnosprawnościami (3.12.2015);
- artykuł do Biuletynu Informacyjnego WUP w Białymstoku „Praca i życie w Norwegii”;
- obsługa chatów z doradcami EURES – 37;
- udział w pracach Wojewódzkiego Zespołu ds. Przeciwdziałania Handlowi Ludźmi;
- nabór studentów do pracy wakacyjnej w Niemczech.

### **5.7. Koordynacja systemów zabezpieczenia społecznego**

W ramach działań związanych z koordynacją systemów zabezpieczenia społecznego w roku 2015:

- na wniosek osób zainteresowanych zaliczeniem okresów ubezpieczenia i zatrudnienia w krajach UE/EOG wystąpiono, o wystawienie dokumentu potwierdzającego okres zatrudnienia/pracy na własny rachunek, do 236 zagranicznych instytucji łącznikowych;
- 50 osobom wydano dokument przenośny PD U1 dotyczący sumowania okresów ubezpieczenia, zatrudnienia i pracy na własny rachunek, niezbędny do przyznania prawa do zasiłku dla bezrobotnych;
- przesłano 17 dokumentów SED U002, do zagranicznych instytucji łącznikowych, dotyczących sumowania okresów ubezpieczenia/zatrudnienia/pracy na własny rachunek, niezbędnych do przyznania prawa do zasiłku dla bezrobotnych;
- przesłano 2 dokumenty SED U004, do zagranicznych instytucji właściwych, dotyczące wysokości wynagrodzenia podczas zatrudnienia w Polsce;

- przesłano 2 dokumenty SED U006, do zagranicznych instytucji właściwych, dotyczące członków rodziny osoby bezrobotnej, którzy muszą być uwzględnieni przy naliczaniu świadczeń;
- wydano 264 decyzje po okresie zatrudnienia za granicą;
- 6 osobom wydano dokument przenośny PD U2 dotyczący zachowania prawa do zasiłku dla bezrobotnych i umożliwiający jego transfer do krajów UE;
- przesłano 1 dokument SED U008, do zagranicznej instytucji właściwej, potwierdzający zachowanie prawa do zasiłku dla bezrobotnych i umożliwiający jego transfer do krajów UE/EOG;
- wystąpiono do 14 zagranicznych instytucji łącznikowych o potwierdzenie prawa do zasiłku dla bezrobotnych;
- otrzymano 168 dokumenty przenośne PD U2 potwierdzające zachowanie prawa do zasiłku dla bezrobotnych;
- otrzymano 1 dokument SED U008 potwierdzający zachowanie prawa do zasiłku dla bezrobotnych;
- wydano 43 dokumenty przenośne PD U3 informujące o okolicznościach, które mogą mieć wpływ na prawo do zasiłku dla bezrobotnych;
- przesłano 46 dokumentów SED U010, do zagranicznych instytucji właściwych, informujących o wystąpieniu okoliczności, które mogą mieć wpływ na prawo do świadczeń dla bezrobotnych.

Liczba osób ubiegających się o przyznanie prawa do zasiłku po okresie zatrudnienia za granicą – 267.

Tabela 115. Koordynacja systemów zabezpieczenia społecznego w zakresie świadczeń dla bezrobotnych w woj. podlaskim w latach 2008-2015

Wyszczególnienie	2008	2009	2010	2011	2012	2013	2014	2015
Liczba wydanych formularzy E301/PD U1/ SEDU002/ SEDU017	23	46	24	39	43	76	61	67
Liczba wydanych E302/ SED U006	1	2	6	2	4	1	1	2
Liczba wydanych E303/ E308/ PDU2/ SEDU008 (transfer zasiłku z Polski do kraju UE/EOG)	3	1	1	4	5	6	4	6
Liczba transferów do Polski z kraju UE/EOG	32	161	139	94	105	97	126	176
Liczba wystąpień do zagranicznej instytucji wł. o wydanie dokumentu potwierdzającego okres zatrudnienia/pracy na własny rachunek	149	181	275	243	190	224	237	236
Liczba wniosków o przyznanie prawa do zasiłku dla bezrobotnych po okresie zatrudnienia za granicą	171	344	406	296	242	277	274	267
Liczba decyzji wydanych po okresie zatrudnienia za granicą na podstawie E301/ PDU1/SEDU002/ SEDU017	169	344	303	310	284	284	295	264

## **5.8. Dialog społeczny i partnerstwo na rynku pracy**

### **5.8.1 Działalność Wojewódzkiej Rady Rynku Pracy**

W 2015 roku odbyły się 4 posiedzenia Wojewódzkiej Rady Rynku Pracy w Białymstoku. Podczas przedmiotowych posiedzeń Wojewódzka Rada Rynku Pracy w Białymstoku podjęła 37 uchwał dotyczących zaopiniowania nowych kierunków kształcenia w szkołach ponadgimnazjalnych 1 uchwałę w sprawie zaopiniowania wykazu zawodów, w których może być dokonywana refundacja kosztów poniesionych przez pracodawcę na wynagrodzenia i składki na ubezpieczenia społeczne młodocianych pracowników zatrudnionych na podstawie umowy o pracę w celu przygotowania zawodowego oraz zaopiniowała pozytywnie:

- 1) Sprawozdanie z realizacji Podlaskiego Regionalnego Planu Działań na rzecz Zatrudnienia za rok 2014 (PRPD/2014).
- 2) Sprawozdanie z działalności WUP w Białymstoku za 2014 rok.
- 3) Propozycję podziału środków Funduszu Pracy będących w dyspozycji samorządu województwa podlaskiego na finansowanie zadań realizowanych przez samorząd województwa na 2015 rok.
- 4) Regulamin Pracy Wojewódzkiej Rady Rynku Pracy w Białymstoku.
- 5) Projekt kryteriów podziału środków Funduszu Pracy na finansowanie przez samorządy powiatowe w roku 2016, 2017 i 2018 zadania, o którym mowa w art. 150f ustawy o promocji zatrudnienia i instytucjach rynku pracy (Dz. U. z 2015 r. poz. 149, z późn. zm.), tj. refundacja pracodawcy lub przedsiębiorcy przez okres 12 miesięcy części kosztów poniesionych na wynagrodzenia, nagrody oraz składki na ubezpieczenia społeczne skierowanych bezrobotnych do 30 roku życia.
- 6) Projekt Regionalnego Planu na rzecz Zatrudnienia na 2016 r.

Ponadto w czasie swoich obrad WRRP w Białymstoku zajmowała się m. in. tematyką dot. działalności Europejskiego Centrum Pytań Pracowniczych, informacją z wykorzystania środków Funduszu Pracy w 2014 roku, problematyką dot. braku ludzi chętnych do pracy w rolnictwie oraz podsumowaniem realizowanego przez PUP w Białymstoku i PUP w Sokółce wspólnego projektu pn. „Wspólne działanie – jeden projekt” w ramach Priorytetu VI Rynek pracy otwarty dla wszystkich, skierowany do osób bezrobotnych do 30 roku życia i powyżej 50 roku życia zarejestrowanych w PUP.

W 2015 roku Członkowie Wojewódzkiej Rady Zatrudnienia w Białymstoku nie brali udziału w szkoleniach, jedynie część Członków WRRP w Białymstoku uczestniczyło w konferencji dot. aktywizacji zawodowej osób w wieku 50+.

**5.8.2. Partnerstwo lokalne na rzecz promocji zatrudnienia oraz rozwoju zasobów ludzkich w woj. podlaskim**

Wojewódzki Urząd Pracy w Białymstoku od 2013 r. kontynuuje współpracę w ramach powołanego *Partnerstwa lokalnego na rzecz promocji zatrudnienia oraz rozwoju zasobów ludzkich w województwie podlaskim*. Partnerstwo ma za zadanie połączyć wiedzę, doświadczenia i inicjatywy różnych osób i instytucji działających na rynku pracy i zainteresowanych realizacją ambitnych przedsięwzięć.

Celem partnerstwa jest promocja zatrudnienia i rozwoju zasobów ludzkich w województwie podlaskim poprzez wymianę informacji, inicjowanie i realizację przedsięwzięć, promowanie i rozwijanie kształcenia ustawicznego i zawodowego w regionie oraz wspieranie działań na rzecz rozwoju usług poradnictwa zawodowego i informacji zawodowej oraz upowszechnianie dobrych praktyk służących rozwojowi rynku pracy.

Członkiem Partnerstwa mogą zostać podmioty działające w obszarze rynku pracy lub w jego otoczeniu w województwie podlaskim. Zasady działania Partnerstwa określa Umowa Partnerstwa oraz regulamin.

W ramach działań Partnerstwa w 2015 r.:

- 15 kwietnia 2015 r. wspólnie z Izbą Rzemieślniczą i Przedsiębiorczości w Białymstoku – realizatorem projektu „Partnerstwo lokalne na rzecz zatrudnienia przyjaznego rodzinie” PO KL zorganizowano spotkanie z udziałem członków Partnerstw lokalnych i zaproszonych gości. Spotkanie poświęcone było prezentacji działań WUP w Białymstoku w zakresie badań planowanych do realizacji w 2015 r., kryteriom wyboru projektów w konkursach w ramach osi I PO WER, określeniu dalszych kierunków prac „Partnerstwa lokalnego na rzecz promocji zatrudnienia oraz rozwoju zasobów ludzkich”, prezentacji założeń oraz konsultacjom strategii wypracowanych w ramach projektu „Partnerstwo lokalne na rzecz zatrudnienia przyjaznego rodzinie” dotyczących godzenia pracy z życiem rodzinnym oraz kształcenia ustawicznego opiekunów osób zależnych w województwie podlaskim.

- 17 czerwca 2015 r. odbyło się kolejne spotkanie w ramach działającego w województwie podlaskim Partnerstwa lokalnego, na którym zaprezentowane zostały zagadnienia dotyczące metody rekrutacji przez symulację w praktyce, działania związane z wdrożeniem MRS (Metody Rekrutacji przez Symulację) wypracowane w ramach projektu innowacyjnego „Nowy Model Rekrutacji – partnerstwo na rynku pracy” współfinansowanego z EFS i realizowanego przez członków Partnerstwa - Narodowe Forum Doradztwa Kariery i Powiatowy Urząd Pracy w Bielsku Podlaskim oraz zadania i obszar działalności Regionalnego Ośrodka Terytorialnego (UMWP) i temat dot. źródeł i sposobów pozyskiwania danych statystycznych dotyczących m.in. rynku pracy (WUP Białystok). W podsumowaniu spotkania przedyskutowano plan pracy w ramach Partnerstwa lokalnego oraz wybór obszarów tematycznych przez członków Partnerstwa. Określone zostały trzy obszary tematyczne: Kształcenia ustawicznego i zawodowego, Poradnictwa zawodowego oraz Młodzieży.

Partnerstwo liczy obecnie 38 instytucji.

### **5.8.3. Inicjowanie i realizacja przedsięwzięć mających na celu rozwój współpracy na rzecz rynku pracy z partnerami zagranicznymi**

#### **1. Współpraca międzynarodowa - Współpraca z Państwową Agencją ds. Zatrudnienia w Rydze, Łotwa.**

W oparciu o Protokół Intencyjny dot. Dwustronnej Współpracy pomiędzy Wojewódzkim Urzędem Pracy w Białymstoku a Państwową Agencją ds. Zatrudnienia w Rydze (Łotwa) podpisany dnia 26.11.2009 r., przedstawiciele Państwowej Agencji ds. Zatrudnienia z Łotwy (oddział w Dauvgapils) w dniach 06-07.05.2015 wzięli udział w spotkaniu tematycznym organizowanym przez WUP w Białymstoku w ramach Projektu PWP „Przełamać bariery” PO KL, którego celem była promocja zatrudnienia osób niepełnosprawnych oraz upowszechnianie ponadnarodowych rozwiązań w aktywizacji osób niepełnosprawnych, a także nawiązanie szerszej współpracy w zakresie wspierania osób w trudnym położeniu społeczno-zawodowym.

## **2. Współpraca z Giełdą Pracy w Alytusie - Litwa**

W ramach realizacji Porozumienia zawartego dnia 21.06.2007r. pomiędzy Giełdą Pracy w Alytusie, a Wojewódzkim Urzędem Pracy w Białymstoku, przedstawiciele Giełdy Pracy w Alytusie w dniach 6-7.05.2015 wzięli udział w spotkaniu tematycznym organizowanym przez WUP w Białymstoku w ramach Projektu PWP „Przełamać bariery” PO KL, którego celem była promocja zatrudnienia osób niepełnosprawnych oraz upowszechnianie ponadnarodowych rozwiązań w aktywizacji osób niepełnosprawnych, a także nawiązanie szerszej współpracy w zakresie wspierania osób w trudnym położeniu społeczno-zawodowym.

## **3. Seminarium w Czechach w ramach Programu Erasmus+**

W dniach 1-4.11.2015r. w Pradze odbyło się seminarium kontaktowe „Cross-sectoral partnerships (KA2) Youth+VET+Employability“ z udziałem przedstawiciela WUP w Białymstoku, organizowane przez Agencję Narodową Programu Erasmus+ w Czechach za pośrednictwem Fundacji Rozwoju Systemu Edukacji - polskiej Agencji Narodowej Programu Erasmus+. Tematem wydarzenia była współpraca międzysektorowa pomiędzy sektorem Młodzież a sektorem Kształcenie i szkolenie Zawodowe (VET). Seminarium kontaktowe miało na celu poszukiwanie partnerów do realizacji partnerstw strategicznych w ramach Akcji 2 Programu Erasmus+ w w/w sektorach oraz powiązań pomiędzy światem edukacji i światem pracy w zakresie wspierania osób młodych poprzez międzynarodowe partnerstwa strategiczne. Budowanie partnerstw strategicznych jest celem priorytetowym w szukaniu efektywnych metod pracy z osobami bezrobotnymi i poszukującymi pracy, w tym z osobami młodymi potrzebującymi szczególnego wsparcia. Uczestnictwo w seminarium daje możliwość rozszerzenia współpracy z nowymi międzynarodowymi partnerami na różnych płaszczyznach działalności, w szczególności w zakresie wsparcia osób młodych, bezrobotnych i poszukujących pracy oraz dostosowania kształcenia i szkolenia zawodowego do potrzeb rynku pracy.



### **5.9. Kształcenie ustawiczne**

#### **1. Popularyzacja idei uczenia się przez całe życie i upowszechnianie dobrych praktyk w zakresie organizacji szkoleń, przygotowania zawodowego dorosłych i staży**

- 1) Wojewódzki Urząd Pracy w Białymstoku w maju 2015 r. ogłosił konkurs pt. „Aktywizacja młodych osób niepełnosprawnych w województwie podlaskim – skuteczne rozwiązania”. Konkurs skierowany był do podmiotów działających na terenie województwa podlaskiego realizujących działania skierowane na wspieranie młodych osób niepełnosprawnych w celu zwiększenia ich szans na rynku pracy zarówno w sferze edukacyjnej, społecznej jak też zawodowej oraz promocję i rozwój kształcenia ustawicznego w szczególności: pracodawców, organizacji pracodawców, organizacji pozarządowych, jednostek samorządu terytorialnego i ich jednostek organizacyjnych, powiatowych urzędów pracy. Założono zgłaszanie inicjatyw, które zakończyły się nie później niż w okresie ostatnich dwóch lat kalendarzowych od momentu ogłoszenia konkursu.

Cel konkursu to ukazanie skutecznych rozwiązań w zakresie aktywizacji zawodowej młodych osób niepełnosprawnych do 30 roku życia w województwie podlaskim oraz promowanie uczenia się przez całe życie. Organizatorem Konkursu był Wojewódzki Urząd Pracy w Białymstoku, a Honorowy Patronat nad Konkursem objął Marszałek Województwa Podlaskiego. W odpowiedzi na konkurs zgłoszone zostały dwie inicjatywy przez Centrum Edukacji i Aktywizacji Osób Niepełnosprawnych w Białymstoku oraz przez Powiatowy Urząd Pracy w Wysokiem Mazowieckiem, które otrzymały wyróżnienia wręczone na spotkaniu Partnerstwa Lokalnego w dniu 16.12.2015 r.

- 2) Na stronie internetowej urzędu w 2015 r. w zakładce „Kształcenie ustawiczne” zamieszczano informacje dotyczące szkoleń osób bezrobotnych i poszukujących pracy planowane do realizacji przez powiatowe urzędy pracy województwa podlaskiego w roku 2015 oraz efektywność staży, szkoleń i przygotowania zawodowego dorosłych za rok 2014.

## **2. Wsparcie metodyczne specjalistów ds. rozwoju zawodowego powiatowych urzędów pracy pod kątem organizacji szkoleń, staży i przygotowania zawodowego dorosłych**

22 czerwca 2015 r. odbyło się spotkanie z przedstawicielami powiatowych urzędów pracy, w tym ze specjalistami ds. rozwoju zawodowego, na którym przedstawiono temat realizacji przygotowania zawodowego dorosłych na przykładzie PUP Suwałki, zaprezentowano badania prowadzone przez WUP oraz projekt dotyczący wsparcia pracowników sektora oświaty realizowany przez ZDZ Białystok.

Kolejne spotkanie z udziałem ww. przedstawicieli PUP odbyło się 25 listopada 2015 r. i poświęcone było prezentacji wyników badania prowadzonego w ramach KFS przez Wojewódzki Urząd Pracy w Białymstoku oraz omówieniu realizacji Krajowego Funduszu Szkoleniowego. W ramach spotkania przeprowadzono też warsztat pod kątem pracy z klientem.

### **5.10. Krajowy Fundusz Szkoleniowy**

Krajowy Fundusz Szkoleniowy (KFS) przeznaczony jest na finansowanie działań na rzecz kształcenia ustawicznego pracowników i pracodawców. Fundusz został utworzony, aby zapobiegać utracie zatrudnienia przez osoby pracujące z powodu kompetencji nieadekwatnych do wymagań dynamicznie zmieniającej się gospodarki. W pierwszym okresie realizacji zadania, tj. w latach 2014-2015, zgodnie z wymogami ustawowymi, środki KFS przeznaczono na wsparcie kształcenia ustawicznego osób pracujących w wieku 45 lat i więcej. Na podstawie art. 69b ust 1 ustawy z dnia 20 kwietnia 2004 r. o promocji zatrudnienia i instytucjach rynku pracy (Dz.U. z 2015 r., poz. 149 z późn. zm.) na wniosek pracodawcy, na podstawie umowy starosta może przyznać środki z KFS na sfinansowanie: kosztów kształcenia ustawicznego pracowników i pracodawcy, w wysokości: 80% tych kosztów, a w przypadku mikroprzedsiębiorstw w wysokości 100%,

nie więcej jednak niż 300% przeciętnego wynagrodzenia w danym roku na jednego uczestnika.

Województwo podlaskie na rok 2015 otrzymało kwotę 4.287,0 tys. zł, która została rozdysponowana pomiędzy powiatowe urzędy pracy według zgłoszonego zapotrzebowania. Zarząd Województwa Podlaskiego Uchwałą nr 19/146/2015 z dnia 10 lutego 2015 r. dokonał podziału środków KFS pomiędzy samorządy powiatowe (PUP) z woj. podlaskiego.

W ciągu roku dodatkowo 7 powiatowych urzędów pracy (PUP Białystok, PUP Bielsk Podlaski, PUP Grajewo, PUP Łomża, PUP Sokółka, PUP Wysokie Mazowieckie, PUP Zambrów) po wyczerpaniu środków przyznanych w ramach limitu, wystąpiło do Ministra Pracy i Polityki Społecznej o dodatkowe środki z rezerwy KFS na łączną sumę 1.591,5 tys. zł. Łącznie w 2015 roku w województwie podlaskim powiatowe urzędy pracy dysponowały kwotą 5.685,1 tys. zł.

Środki KFS mogą być przeznaczone na:

- a) określenie potrzeb pracodawcy w zakresie kształcenia ustawicznego w związku z ubieganiem się o sfinansowanie tego kształcenia ze środków KFS,
- b) kursy i studia podyplomowe realizowane z inicjatywy pracodawcy lub za jego zgodą,
- c) egzaminy umożliwiające uzyskanie dyplomów potwierdzających nabycie umiejętności, kwalifikacji lub uprawnień zawodowych,
- d) badania lekarskie i psychologiczne wymagane do podjęcia kształcenia lub pracy zawodowej po ukończonym kształceniu,
- e) ubezpieczenie od następstw nieszczęśliwych wypadków w związku z podjętym kształceniem.

### **Działania informacyjno-promocyjne w zakresie upowszechniania KFS w woj. podlaskim**

W ramach promocji KFS w marcu 2015 r. zorganizowano 3 spotkania konsultacyjne z pracodawcami z województwa podlaskiego, których ce-

lem była promocja Krajowego Funduszu Szkoleniowego. Spotkania odbyły się: w Białymstoku - 2 marca, w Łomży - 5 marca, w Suwałkach - 10 marca. W spotkaniach uczestniczyło w sumie 119 pracodawców /przedstawiciele pracodawców.

Dodatkowo w ramach działań informacyjno – promocyjnych został wyprodukowany i wyemitowany spot TV dot. KFS (20 emisji w marcu) w TVP Białystok oraz wyprodukowany i wyemitowany spot reklamowy w radiu regionalnym (60 emisji w marcu).

Ponadto zamówione zostały materiały promocyjne KFS, nagrano i wyemitowano film promocyjny, spoty radiowe KFS 2016 (60 emisji), artykuły w prasie (3 publikacje), zorganizowano dodatkowe 2 spotkania z pracodawcami dot. promocji KFS 2016 w Białymstoku oraz w Korycinach we współpracy z PUP w Bielsku Podlaskim. Zaktualizowano informację na stronie internetowej Urzędu pod kątem Krajowego Funduszu Szkoleniowego.

W ramach działań promocyjnych KFS Wojewódzki Urząd Pracy we współpracy z Politechniką Białostocką zorganizował konkurs „Organizacja ucząca się”. Celem konkursu było promowanie pracodawców z województwa podlaskiego, którzy inwestują w rozwój kompetencji pracowników, są zorientowani na zarządzanie wiedzą i kompetencjami pracowników i wyróżniają się m.in. elastyczną strukturą organizacyjną, strategią personalną, kulturą organizacyjną stymulującą zachowania prorozwojowe, realizujących działania mające na celu rozwój swoich pracowników. Honorowy Patronat nad konkursem objęli Minister Pracy i Polityki Społecznej, Marszałek Województwa Podlaskiego, Rektor Politechniki Białostockiej, Podlaskie Forum Gospodarcze. Patronat medialny: Polskie Radio Białystok. Formularze zgłoszeniowe można było złożyć do 30 października 2015 r. Konkurs promowano w TV, radiu, gazetach, na stronie internetowej urzędu oraz wśród partnerów rynku pracy, w tym pracodawców. W konkursie, w wyniku prac Kapituły Konkursu oceniającej złożone formularze, wyłonieni zostali laureaci konkursu w trzech kategoriach pracodawców:

- „Mikro i Małe Przedsiębiorstwa” (zatrudnienie do 49 pracowników),
- „Średnie i Duże Przedsiębiorstwa” (zatrudnienie od 50 pracowników),
- „Sektor publiczny”

oraz przyznano po 2 wyróżnienia w kategorii „Mikro i Małe Przedsiębiorstwa” oraz „Średnie i Duże Przedsiębiorstwa”.

Założono, iż zwycięzcy konkursu otrzymają: dyplom oraz prawo posługiwania się tytułem „Organizacji uczącej się 2015” przez okres jednego roku od dnia wręczenia nagród z uwzględnieniem informacji o roku jej przyznania. Ogłoszenie wyników i wręczenie nagród zwycięzcom konkursu zaplanowano podczas uroczystej Gali w styczniu 2016 roku. W konkursie udział wzięło 22 pracodawców.

#### **5.11. Realizacja zadań skierowanych na wsparcie osób niepełnosprawnych**

W ramach wspierania tworzenia i działania zakładów aktywności zawodowej, w roku 2015 realizowano następujące działania:

1. W odniesieniu do Zakładu Aktywności Zawodowej KRES w Zambrowie:
  - a) prowadzono monitoring funkcjonowania Zakładu Aktywności Zawodowej KRES w Zambrowie, na podstawie zawartej w dniu 21 grudnia 2012 r. Umowy Nr 1/ZAZ/2012 o dofinansowanie przez Województwo Podlaskie w roku 2015 ze środków PFRON kosztów działania utworzonego przez Stowarzyszenie Krajowy Ruch Ekologiczno-Społeczny w Mysiadle Zakładu Aktywności Zawodowej KRES w Zambrowie, w kwocie 536.500,00 zł. W ramach monitoringu, w analizowanym okresie pozyskano od Organizatora Zakładu Aktywności Zawodowej KRES w Zambrowie 12 miesięcznych informacji o stanie zatrudnienia oraz 4 sprawozdania kwartalne z wydatkowania środków PFRON,
  - b) przeprowadzono 2 kontrole w zakresie prawidłowości realizacji zawartej umowy,

- c) dokonano rozliczenia rocznego wydatkowania środków PFRON przyznanych na podstawie ww. Umowy na działanie Zakładu w roku 2014 na łączną kwotę 366.041,96 zł oraz dokonano rozliczenia wydatkowania środków PFRON przyznanych na podstawie ww. Umowy na działanie Zakładu za I półrocze 2015 r. na kwotę 173.553,61 zł,
  - d) dokonano rozliczenia wydatkowania środków przyznanych z budżetu województwa podlaskiego na podstawie Umowy Nr 1/ZAZ/BWP/14 z dnia 28 kwietnia 2014 r. na działanie Zakładu w roku 2014 na łączną kwotę 25.000,0 zł,
  - e) zawarto następujące aneksy: Aneks Nr 6 z dnia 16 czerwca 2015 r., Aneks Nr 7 z dnia 5 października 2015 r., Aneks Nr 8 z dnia 23 listopada 2015 r. (dotyczący dofinansowania kosztów działania ZAZ w roku 2016 na kwotę 610.500,0 zł).
2. W odniesieniu do Zakładu Aktywności Zawodowej SOWA w Lipniaku:
- a) prowadzono monitoring funkcjonowania Zakładu Aktywności Zawodowej SOWA w Lipniaku, na podstawie zawartej w dniu 5 września 2013r. Umowy Nr 1/ZAZ/2013 o dofinansowanie przez Województwo Podlaskie w roku 2015 ze środków PFRON, kosztów działania utworzonego przez Powiat Suwalski Zakładu Aktywności Zawodowej SOWA w Lipniaku, w kwocie 555.000,00 zł. W ramach monitoringu, w analizowanym okresie pozyskano od Organizatora Zakładu Aktywności Zawodowej SOWA w Lipniaku 12 miesięcznych informacji o stanie zatrudnienia, 4 sprawozdania kwartalne z wydatkowania środków PFRON,
  - b) dokonano rozliczenia rocznego wydatkowania środków PFRON przyznanych na podstawie ww. Umowy na działanie Zakładu w roku 2014 na łączną kwotę 452.691,68 zł oraz dokonano rozliczenia wydatkowania środków PFRON przyznanych na podstawie ww. Umowy na działanie Zakładu za I półrocze 2015 r. na kwotę 277.537,74 zł,
  - c) zawarto następujące aneksy do ww. Umowy: Aneks Nr 6 z dnia 26 marca, Aneks Nr 7 z dnia 1 października, Aneks Nr 8 z dnia 24 listopada 2015r. (dotyczący dofinansowania kosztów działania ZAZ w roku

- 2016 na kwotę 629.000,0 zł), Aneks Nr 9 z dnia 2 grudnia 2015r., Aneks Nr 10 z dnia 18 grudnia 2015r.,
- d) w dniu 20 marca 2015 r. została zawarta Umowa Nr 1/ZAZ/BWP/15 w sprawie dofinansowania ze środków samorządu województwa kosztów działania ww. ZAZ w kwocie 102.038,0 zł (Aneks Nr 1 z dnia 4 maja 2015r., Aneks Nr 2 z dnia 10 września 2015 r., Aneks Nr 3 z dnia 1 października 2015 r., Aneks Nr 4 z dnia 2 grudnia 2015 r., Aneks Nr 5 z dnia 18 grudnia 2015 r.). Dokonano rozliczenia środków przyznanych na podstawie tej umowy za okres I-III kwartał na łączną kwotę 59.846,49 zł,
- e) przeprowadzono 1 kontrolę w zakresie prawidłowości realizacji zawartych umów.
3. W dniu 11 marca 2015 r. do WUP w Białymstoku wpłynął wniosek Fundacji „Praca dla niewidomych” z siedzibą w Warszawie w sprawie dofinansowania w roku 2015 kosztów utworzenia i działania powstającego Zakładu Aktywności Zawodowej „Krzyżewo” – Centrum Turystyczno-rehabilitacyjne. Przedmiotowy wniosek został poddany ocenie zgodnie z zasadami określonymi przepisami ustawy z dnia 27 sierpnia 1997r. o rehabilitacji zawodowej i społecznej oraz zatrudnianiu osób niepełnosprawnych (Dz.U. z 2011r. Nr 127 poz. 721 z późn. zm.) i Rozporządzenia Ministra Pracy i Polityki Społecznej z dnia 17 lipca 2012r. w sprawie zakładów aktywności zawodowej (Dz.U. z 2012r. poz. 850), w wyniku której Organizator został wezwany do uzupełnienia stwierdzonych w trakcie oceny braków. W związku z nieuzupełnieniem przez Organizatora braków w wyznaczonym terminie, przedmiotowy wniosek pozostawiono bez rozpatrzenia. W dniu 29 września 2015 r. Fundacja „Praca dla niewidomych” ponownie złożyła w Wojewódzkim Urzędzie Pracy w Białymstoku wniosek o dofinansowanie w roku 2016 kosztów utworzenia i działania Zakładu Aktywności Zawodowej Krzyżewo – Centrum Turystyczno-Rehabilitacyjne. Złożony wniosek został ponownie poddany ocenie zgodnie z procedurą określoną w ww. przepisach. W wyniku oceny stwierdzono,

że przedmiotowy wniosek spełnia wymogi formalne, w związku z czym w dniu 6 listopada 2015 r. został przekazany do Starosty Wysokomazowieckiego w celu wydania opinii o potrzebie utworzenia ww. zakładu. W dniu 19 listopada 2015r. do Wojewódzkiego Urzędu Pracy w Białymstoku wpłynęła pozytywna opinia Starosty Wysokomazowieckiego o potrzebie utworzenia przez Fundację Praca dla Niewidomych Zakładu Aktywności Zawodowej Krzyżewo – Centrum Turystyczno- Rehabilitacyjne. W tej sytuacji przystąpiono do negocjacji dotyczących warunków umowy o dofinansowanie ze środków PFRON kosztów utworzenia i działania zakładu oraz wysokości tego dofinansowania.

4. W dniu 9.11.2015r. do Wojewódzkiego Urzędu Pracy w Białymstoku wpłynął wniosek Stowarzyszenia „My dla Innych” o dofinansowanie w roku 2016 kosztów działania Zakładu Aktywności Zawodowej w Białymstoku – My dla Innych. Złożony wniosek został poddany ocenie zgodnie z procedurą określoną w przepisach ustawy z dnia 27 sierpnia 1997 r. o rehabilitacji zawodowej i społecznej oraz zatrudnianiu osób niepełnosprawnych (Dz.U. z 2011 r. Nr 127, poz. 721 z późn. zm.) oraz rozporządzenia Ministra Pracy i Polityki Społecznej z dnia 17 lipca 2012 r. w sprawie zakładów aktywności zawodowej (Dz. U. 2012, poz. 850). W wyniku oceny stwierdzono, że przedmiotowy wniosek spełnia wymogi formalne określone w ww. przepisach. W dniu 14 grudnia 2015 r. do Wojewódzkiego Urzędu Pracy w Białymstoku wpłynęła pozytywna opinia Prezydenta Miasta Białegostoku o potrzebie utworzenia przez Stowarzyszenie „My dla Innych” Zakładu Aktywności Zawodowej „My dla Innych” w Białymstoku. Dnia 30 grudnia 2015 r. została zawarta umowa Nr 1/ZAZ/PFRON/2015 w sprawie dofinansowania w roku 2016 przez Województwo Podlaskie ze środków PFRON kosztów działania ww. ZAZ w kwocie 184.946,0 zł.
5. W ramach uczestnictwa WUP w realizacji działań w ramach Narodowego Programu Ochrony Zdrowia Psychicznego, sporządzono sprawozdanie z realizacji działań w roku 2014, które w dniu 11 maja 2015 r. zostało



przekazane do departamentu Zdrowia w Urzędzie Marszałkowskim Województwa Podlaskiego.

#### **5.12. Realizacja zadań Funduszu Gwarantowanych Świadczeń Pracowniczych**

Zadania Wydziału Funduszu Gwarantowanych Świadczeń Pracowniczych (FGŚP) polegają w głównej mierze na:

1. Zaspokajaniu roszczeń pracowniczych w razie niemożności ich uregulowania przez pracodawcę z powodu jego niewypłacalności oraz prowadzeniu postępowań w sprawie przyznawania i wypłaty świadczeń na rzecz ochrony miejsc pracy finansowanych z FGŚP, przysługujących w okresie przestoju ekonomicznego lub obniżonego wymiaru czasu pracy.

Zaspokojeniu ze środków FGŚP podlegają należności główne z tytułu wynagrodzenia za pracę, wynagrodzenia za czas niezawinionego przez pracownika przestoju, za czas niewykonywania pracy (zwolnienia od pracy) i za czas innej usprawiedliwionej nieobecności w pracy; wynagrodzenia za czas niezdolności pracownika do pracy wskutek choroby; wynagrodzenia za czas urlopu wypoczynkowego; odprawy pieniężnej uregulowanej w przepisach szczególnych; ekwiwalentu za urlop wypoczynkowy należnego za rok, w którym ustał stosunek pracy; odszkodowania, o którym mowa w art. 36<sup>1</sup> KP § 1 z tytułu skróconego okresu wypowiedzenia umowy o pracę z powodu upadłości lub likwidacji pracodawcy albo z innych przyczyn niedotyczących pracowników; dodatku wyrównawczego, o którym mowa w art. 230 i 231 KP; składek na ubezpieczenia społeczne należnych od pracodawców.

Wymienione świadczenia, jak również zaliczki, są realizowane na podstawie przedkładanych wykazów i wniosków.

W 2015r. na zaspokojenie roszczeń pracowniczych w razie niewypłacalności pracodawcy:

- przekazano kwotę 61 101,72 zł;
- uregulowano świadczenia pracownicze, które zostały niezaspokojone przez 6 pracodawców.

Struktura wydatków na wypłatę wg poszczególnych rodzajów niezaspokojonych świadczeń przedstawia się następująco:

- wynagrodzenia za pracę – 15 569,49 zł.,
- wynagrodzenie za czas przestoju i innej usprawiedliwionej nieobecności w pracy – 0,00 zł.,
- wynagrodzenie za czas niezdolności do pracy wskutek choroby – 0,00 zł.,
- wynagrodzenie za czas urlopu wypoczynkowego – 0,00 zł.,
- odprawa pieniężna – 29 659,90 zł.,
- ekwiwalent pieniężny za urlop – 943,92 zł.,
- odszkodowanie z art. 36<sup>1</sup> KP – 12 089,76 zł.,
- składka na ubezpieczenie społeczne należne od pracodawcy – 2 838,65 zł.

2. Dochodzeniu zwrotu przekazanych środków finansowych na wypłatę świadczeń.

W 2015 r. na wypłatę świadczeń pracowniczych z tytułu ustawy o szczególnych rozwiązaniach związanych z ochroną miejsc pracy:

- przekazano kwotę 438 509,88 zł.;
- liczba pracowników objętych wypłatą świadczeń wyniosła 98 osób;
- liczba pracodawców korzystających z ww. pomocy – 3 pracodawców.

3. Udzielaniu nieoprocentowanej pożyczki z FGŚP pracodawcom, którzy na skutek powodzi przejściowo zaprzestali prowadzenia działalności gospodarczej lub istotnie ograniczyli jej prowadzenie. W 2015 roku nie dokonywano wypłat na podstawie tej ustawy.

4. W 2015 r. ze środków Funduszu Gwarantowanych Świadczeń Pracowniczych wypłacono łączną kwotę 499 611,60 zł.

5. W Wydziale FGŚP Wojewódzkiego Urzędu Pracy w Białymstoku zarejestrowano ogółem 45 wniosków i wykazów o wypłatę świadczeń pracowniczych ze środków FGŚP, w tym:

- 25 wniosków indywidualnych dotyczących niezaspokojonych roszczeń pracowniczych,
- 5 wykazów niezaspokojonych roszczeń pracowniczych,
- 3 wnioski o wypłatę świadczeń złożone na podstawie ustawy o szczególnych rozwiązaniach związanych z ochroną miejsc pracy,
- 12 wykazów pracowników uprawnionych do świadczeń na podstawie ustawy o szczególnych rozwiązaniach związanych z ochroną miejsc pracy.

Spośród 45 zarejestrowanych spraw:

- 24 rozpatrzono pozytywnie (7 wniosków indywidualnych, 2 wykazy niezaspokojonych roszczeń, 3 wnioski o wypłatę świadczeń z ustawy o szczególnych rozwiązaniach związanych z ochroną miejsc pracy i 12 wykazów pracowników złożonych na podstawie ustawy o szczególnych rozwiązaniach związanych z ochroną miejsc pracy),
  - 1 wypłatę dokonano na podstawie wyroku sądu dot. wniosku indywidualnego,
  - 12 wnioskodawcom odmówiono wypłaty całkowicie (wnioskodawcy indywidualni),
  - 3 wykazy pozostawiono bez rozpatrzenia,
  - 5 wniosków było w trakcie rozpatrywania.
6. Podstawą do wypłaty świadczeń zgłoszonych w zakresie niezaspokojonych roszczeń pracowniczych była niewypłacalność 6 pracodawców polegająca na:
- ogłoszeniu upadłości obejmującej likwidację majątku 3 pracodawców,
  - oddaleniu wniosków 2 pracodawców o ogłoszenie upadłości,
  - wykreśleniu 1 pracodawcy z ewidencji działalności gospodarczej.
7. Wśród 9 pracodawców (w tym 3 z ustawy o szczególnych rozwiązaniach związanych z ochroną miejsc pracy) którym lub za których wypłacono świadczenia z FGŚP znalazły się:
- 3 spółki z ograniczoną odpowiedzialnością, 1 spółka akcyjna (z ustawy o szczególnych rozwiązaniach związanych z ochroną miejsc pracy),

1 spółka jawna, 1 spółka cywilna, 3 osoby fizyczne prowadzące działalność gospodarczą (w tym 2 z ustawy o szczególnych rozwiązaniach związanych z ochroną miejsc pracy).

**Tab. 116. Struktura terytorialna wypłaconych świadczeń z FGŚP w 2015r.**

Obszar byłego województwa	Liczba pracodawców	Liczba osób uprawnionych do wypłaty świadczeń	Kwota wypłaconych świadczeń
Białostockie	<b>5</b> (w tym 2 z ustawy o szczeg.rozw.)	<b>88</b> (w tym 82 z ustawy o szczeg.rozw.)	<b>445 035,03 zł</b> (w tym 403 069,88 zł z ustawy o szczeg.rozw.)
Suwalskie	<b>1</b>	<b>1</b>	<b>5 879,47 zł</b>
Łomżyńskie	<b>3</b> (w tym 1 z ustawy o szczeg.rozw.)	<b>22</b> (w tym 16 z ustawy o szczeg.rozw.)	<b>48 697,10 zł</b> (w tym 35 440,00 zł z ustawy o szczeg.rozw.)
<b>RAZEM:</b>	<b>9</b>	<b>111</b>	<b>499 611,60 zł</b>

8. Na dzień 31 grudnia 2015 roku należności FGŚP w Białymstoku wynoszą 37 963 281,16 zł w tym:

- kwota główna – 27 099 421,49 zł,
- odsetki – 10 597 921,82 zł, pozostałe odsetki 19 441,35 zł,
- koszty zastępstwa procesowego 135 395,77 zł,
- koszty procesu i egzekucji 111 100,73 zł.

9. W ramach dochodzenia zwrotu należności FGŚP uzyskano kwotę 1 287 794,60 zł w tym:

- należność główna 976 260,59 zł,
- odsetki 301 156,19 zł,
- zwrot kosztów zastępstwa procesowego i kosztów procesu w wysokości 10 377,82 zł.

10. W okresie od 1 stycznia 2015 roku do 31 grudnia 2015 roku były prowadzone 124 sprawy windykacyjne.

11. W 2015 roku dysponent FGŚP umorzył należności w przypadkach całkowitej ich nieściągalności na kwotę 352 654,40 zł, w tym:

- należność główna – 134 431,12 zł,
- odsetki – 218 223,28 zł.

**5.13. Badanie popytu na pracę w województwie podlaskim. Działalność analityczna, informacyjna i wydawnicza**

**I. Badanie popytu na pracę, w tym prowadzenie monitoringu zawodów deficytowych i nadwyżkowych.**

- 1) w ramach Monitoringu zawodów deficytowych i nadwyżkowych: opracowano 2 raporty diagnostyczne: „Ranking zawodów deficytowych i nadwyżkowych w woj. podlaskim w 2014r.” i „Ranking zawodów deficytowych i nadwyżkowych w woj. podlaskim w I półroczu 2015r.” oraz przeprowadzono 2 badania ofert pracy w Internecie (kwiecień, październik), w ramach których zidentyfikowano łącznie 259 ogłoszeń opublikowanych na portalu zielonalinia.gov.pl. (342 miejsca pracy);
- 2) w ramach Podlaskiej Mapy Zawodów i Kwalifikacji 2014: opracowano raport oraz wydrukowano publikację pn. „Podlaska Mapa Zawodów i Kwalifikacji 2014. Analiza podaży i popytu na zawody na poziomie regionalnym i lokalnym”; była to analiza z uwzględnieniem ofert pracy z publicznych i niepublicznych źródeł (prasa, internet) oraz struktury bezrobotnych i absolwentów szkół ponadgimnazjalnych w 2014 roku w woj. podlaskim;
- 3) zrealizowano badanie pn. „Popyt na zawody i kompetencje na podlaskim rynku pracy a potrzeby pracodawców w zakresie kształcenia ustawicznego pracowników w wieku 45 lat i więcej” przez wykonawcę zewnętrznego, sfinansowane ze środków Krajowego Funduszu Szkoleniowego; badanie przeprowadzono w okresie maj-październik 2015r. wśród pracodawców, pracowników instytucji rynku pracy i otoczenia biznesu, analiza internetowych ofert pracy; rezultatem badania był raport zawierający wyniki z badania, wnioski i rekomendacje;
- 4) Promocja wyników badań popytu na pracę: 9 wystąpień i prezentacji na seminariach, targach pracy, konferencjach, spotkaniach w szkołach.

## II. Badania i analizy Wojewódzkiego Urzędu Pracy

- 1) Przeprowadzono ankietowe „Badanie satysfakcji klienta powiatowego urzędu pracy” na zlecenie MPiPS wg jednolitej w skali kraju metodologii, wśród zarejestrowanych bezrobotnych i poszukujących pracy oraz pracodawców będących klientami PUP; badanie było zrealizowane w okresie maj-listopad 2015r. przez wykonawcę zewnętrznego; rezultatem badania był raport opracowany przez pracowników WUP zawierający ocenę jakości obsługi oraz określenie poziomu satysfakcji klientów PUP;
- 2) Przeprowadzono badanie jakościowe pn. „Barometr zawodów” – zrealizowane na zlecenie MPiPS wg jednolitej w skali kraju metodologii przez pracowników WUP w Białymstoku; badanie zrealizowano w okresie lipiec-listopad 2015r. w postaci paneli eksperckich w 14 powiatowych urzędach pracy; rezultatem badania był raport zawierający krótkookresową prognozę zapotrzebowania na zawody oraz identyfikację zawodów deficytowych, zrównoważonych i nadwyżkowych w 2016 roku w woj. podlaskim na regionalnym oraz powiatowych rynkach pracy, strona internetowa <http://barometrzwodow.pl/> umożliwiająca generowanie zestawień w układzie przestrzennym i tabelarycznym;
- 3) Przeprowadzono badanie pn. „Losy kierunków kształcenia zaopiniowanych pozytywnie przez Wojewódzką Radę Zatrudnienia w Białymstoku w latach 2012-2014” – badanie internetowe zawodowych szkół ponadgimnazjalnych wnioskujących o opinię na temat otwarcia nowego kierunku kształcenia; rezultatem badania jest analiza dalszych losów kierunków kształcenia pozytywnie zaopiniowanych przez Wojewódzką Radę Zatrudnienia/Rynku Pracy w Białymstoku;
- 4) Opracowano i wydrukowano coroczną analizę pt.: „Sytuacja na rynku pracy w województwie podlaskim w 2014r.”, zawierającą szczegółowe informacje w zakresie sytuacji demograficznej w województwie, gospodarki, edukacji, stanu i struktury oraz dynamiki zatrudnienia, stanu i

- struktury bezrobocia, aktywnych programów rynku pracy, podejmowanych działań mających wpływ na sytuację na rynku pracy;
- 5) Opracowano analizy statystyczne dotyczące: „Sytuacji młodzieży na rynku pracy w woj. podlaskim w 2014 roku”, „Analizy sytuacji osób niepełnosprawnych na rynku pracy w woj. podlaskim w 2014 roku” oraz „Analizy skuteczności oddziaływania na podlaski rynek pracy szkoleń, przygotowania zawodowego dorosłych i staży w latach 2012-2014”;
  - 6) Opracowywano i publikowano comiesięczne informatory o sytuacji na rynku pracy pt.: „Podlaski rynek pracy”, które zawierają bieżące informacje oraz dane dotyczące kształtowania się bezrobocia od początku roku;
  - 7) Opracowano 3 artykuły do Biuletynu Informacyjnego WUP: „Wykluczenie osób młodych z rynku pracy”, „Popyt na pracę na podlaskim rynku pracy” oraz „Dojrzały pracownik na rynku pracy w opinii podlaskich pracodawców”;
  - 8) Opracowano Diagnozę sytuacji na rynku pracy w woj. podlaskim na potrzeby Regionalnego Planu Działań na 2015 rok oraz zebrano wskaźniki do sprawozdania z realizacji RPD w 2014r.;
  - 9) Przygotowano opinie na temat nowych kierunków kształcenia w szkołach ponadgimnazjalnych woj. podlaskiego w zakresie popytu i podaży pracy na potrzeby prac Wojewódzkiej Rady Rynku Pracy (2015r. – 41 opinii);
  - 10) Opracowywano comiesięczne meldunki oraz informacje o zwolnieniach z przyczyn dotyczących zakładu pracy w woj. podlaskim do Ministerstwa Pracy i Polityki Społecznej oraz informacje sygnałne o sytuacji na rynku pracy do Wojewódzkiej Komisji Dialogu Społecznego;
  - 11) Monitorowano migracje na podlaskim rynku pracy, w zakresie pracy cudzoziemców na regionalnym rynku pracy na podstawie oświadczeń składanych w PUP przez pracodawców;
  - 12) Opracowywano bieżące analizy, informacje, prezentacje i wystąpienia na potrzeby wewnętrzne oraz różnych jednostek i partnerów rynku

pracy (m.in. podczas spotkań w ramach Partnerstwa lokalnego na rzecz promocji zatrudnienia oraz rozwoju zasobów ludzkich, spotkań promujących KFS, konferencji nt. kształcenia zawodowego zorganizowanej przez Kuratorium Oświaty w Białymstoku, spotkania z młodzieżą w Publicznym Gimnazjum nr 15 w Białymstoku);

**III. Kontynuacja partnerskiej współpracy WUP-ów w celu doskonalenia i wdrożenia Modelu monitorowania sytuacji osób młodych na rynku pracy:**

- 1) Podpisano umowę partnerską z Instytutem Gospodarki, Pracy i Kultury (IWAK)/ Centrum Uniwersytetu Goethego we Frankfurcie nad Menem, koordynatorem Europejskiej Sieci Monitoringu Regionalnych Rynków Pracy, mającej na celu m.in. ulepszenie metodologiczno-statystycznych koncepcji monitorowania rynku pracy i wypracowanie uniwersalnej metodologii monitorowania sytuacji osób młodych na europejskim rynku pracy służącej aktywizacji zawodowej, edukacyjnej i społecznej tej grupy osób;
- 2) Uczestniczono w warsztatach szkoleniowych w ramach Konferencji „European Day” oraz „Annual Meeting” nt. zastosowania wielkich zbiorów danych „Big Data” w monitoringu regionalnych rynków pracy zorganizowanej przez Europejską Sieć Monitoringu Regionalnych Rynków Pracy w Mediolanie (Włochy) w dniach 15-16 października 2015r. oraz wystąpienie z prezentacją nt. funkcjonowania tzw. „inteligentnego rynku pracy” w Polsce oraz przygotowanie artykułu nt. wielkich baz danych „Big Data” o rynku pracy do anglojęzycznej monografii pokonferencyjnej.



**6. WYDATKI Z FUNDUSZU PRACY<sup>17</sup>**

W 2015 r. powiatowe urzędy pracy woj. podlaskiego wydatkowały z Funduszu Pracy kwotę w wysokości 211.967,1 tys. zł, tj. o 4.348,8 tys. (o 2,1%) więcej niż w roku poprzednim.

Zmniejszyły się środki wydatkowane na świadczenia obligatoryjne (71.132,2 tys. zł.), o 4.771,5 tys. zł., o tj. o 6,3%. Wzrosły za to środki przeznaczone na aktywne programy na rzecz promocji zatrudnienia (132.066,8 tys. zł), o 7.707,3 tys. zł, tj. o 6,2%.

**Tabela 117. Wydatki Funduszu Pracy w woj. podlaskim w latach 2014-15**

Rodzaj wydatków		2014		2015	
		kwota (w tys. zł)	udział w %	kwota (w tys. zł)	udział w %
<b>OGÓŁEM:</b>		<b>207.618,3</b>	<b>100,0</b>	<b>207.618,3</b>	<b>100,0</b>
w tym:	<input type="checkbox"/> zasiłki dla bezrobotnych	72.952,4	35,1	68.175,4	32,8
	<input type="checkbox"/> dodatki aktywizacyjne	1.627,6	0,8	1.646,9	0,8
	<input type="checkbox"/> świadczenia integracyjne	1.311,5	0,6	1.303,4	0,6
	<input type="checkbox"/> składki na ubezpieczenia społeczne rolników	12,2	0,01	6,5	0,0
	<input type="checkbox"/> aktywne formy (programy na rzecz promocji zatrudnienia)	124.359,5	59,9	132.066,8	63,6

Udział środków wydatkowanych w 2015 r. przez powiatowe urzędy pracy z Funduszu Pracy na zasiłki dla bezrobotnych wyniósł 32,8%, tj. o 2,3 punktu proc. mniej niż w 2014r., natomiast udział form aktywnych w strukturze wydatków z Funduszu Pracy stanowił 63,6% ogółu wydatków z FP (o 3,7 punktu proc. więcej).

Z ogółu wydatków na programy na rzecz promocji zatrudnienia 53,9% stanowiły wydatki dotyczące bezrobotnych do 30 roku życia oraz

<sup>17</sup> Sprawozdania MPiPS-02 Dział 3 Wydatki z Funduszu Pracy za lata 2014-2015, dane WUP w Białymstoku

**SYTUACJA NA RYNKU PRACY W WOJ. PODLASKIM W 2015 ROKU**

13,4% wydatki dotyczące bezrobotnych powyżej 50 roku życia (w 2014 r. odpowiednio: 51,8% i 14,1%).

**Tabela 118. Struktura wydatków Funduszu Pracy na programy na rzecz promocji zatrudnienia w woj. podlaskim w latach 2014-2015 (w tys. zł)**

Wyszczególnienie	2014		2015		wzrost/spadek	
	kwota	%	kwota	%	w tys. zł	w %
<b>Wydatki na programy promocji zatrudnienia ogółem, w tym:</b>	<b>124359,5</b>	<b>100</b>	<b>132066,8</b>	<b>100</b>	<b>7707,3</b>	<b>6,2</b>
Koszty szkoleń (w tym stypendia i składki na ubezpieczenie społeczne za okres szkolenia)	4265,6	3,4	4296,6	3,3	31	0,7
Bon na finansowanie kosztów kształcenia bezrobotnych do 30 roku życia /Bon szkoleniowy	218,6	0,2	857,2	0,6	638,6	292,1
Stypendia i składki na ubezpieczenia społeczne za okres kontynuowania nauki / Stypendia za okres kontynuowania nauki	66,9	0,1	171,9	0,1	105	157,0
Studia podyplomowe (w tym stypendia i składki na ubezpieczenie społeczne)	77,1	0,1	152,2	0,1	75,1	97,4
Krajowy Fundusz Szkoleniowy	745,1	0,6	5320,5	4,0	4575,4	614,1
Prace społecznie użyteczne	833,5	0,7	955,0	0,7	121,5	14,6
Roboty publiczne	9150,5	7,4	10621,0	8,0	1470,5	16,1
Refundacja kosztów wyposażenia i doposażenia stanowisk pracy	20155,3	16,2	19983,8	15,1	-171,5	-0,9
Dofinansowanie podejmowania działalności gospodarczej	32421,7	26,1	26293,0	19,9	-6128,7	-18,9
Prace interwencyjne	7341,1	5,9	11363,6	8,6	4022,5	54,8
Zatrudnienie wspierane	85,8	0,1	179,0	0,1	93,2	108,6
Przygotowanie zawodowe dorosłych	392,8	0,3	203,1	0,2	-189,7	-48,3
Refundacja składek na ubezpieczenia społeczne	0,0	0,0	3,6	0,003	3,6	-
Stypendia i składki na ubezpieczenia społeczne za okres stażu	46913,7	37,7	46740,9	35,4	-172,8	-0,4
Bon zatrudnieniowy	-	-	838,6	0,6	-	-

**SYTUACJA NA RYNKU PRACY W WOJ. PODLASKIM W 2015 ROKU**

Wyszczególnienie	2014		2015		wzrost/spadek	
	kwota	%	kwota	%	w tys. zł	w %
Koszty wynajmu mieszkania dla bezrobotnych do 30 roku życia/ Bon na zasiedlenie	7,6	0,01	2502,2	1,9	2494,6	32823,7
Dofinansowanie wynagrodzenia skierowanych bezrobotnych pow. 50 roku życia	127,9	0,1	714,2	0,5	586,3	458,4
Wynagrodzenie i koszty osobowe członków spółdzielni socjalnych	135,6	0,1	147,0	0,1	11,4	8,4
Badania osób bezrobotnych	-	-	322,4	0,2	-	-
Programy specjalne	61,5	0,0	124,4	0,1	62,9	102,3
Inne instrumenty rynku pracy	1359,2	1,1	376,6	0,3	-982,6	-72,3

Największy udział w wydatkach Funduszu Pracy na programy promocji zatrudnienia w 2015 r. w woj. podlaskim miały środki na: stypendia wypłacane bezrobotnym za okres stażu u pracodawcy i składki na ubezpieczenia społeczne (35,4%), następnie środki na podjęcie działalności gospodarczej (19,9%), refundacja kosztów wyposażenia i doposażenia stanowisk pracy (15,1%), wydatki na prace interwencyjne (8,6%) i na organizację robót publicznych (8,0%).

W porównaniu do 2014 r. największy procentowy wzrost dotyczył wydatków przede wszystkim na nowe aktywne programy wprowadzone nowelizacją ustawy o promocji zatrudnienia w 2014 r., takie jak: bon na zasiedlenie (wzrost 300-krotny), Krajowy Fundusz Szkoleniowy (o 614,1%), bon szkoleniowy (o 292,1%), dofinansowanie wynagrodzenia skierowanych bezrobotnych pow. 50 roku życia (o 458,4%), Zmniejszyły się natomiast wydatki na przygotowanie zawodowe dorosłych (o 48,3%), na dofinansowanie podejmowania działalności gospodarczej (o 18,9%) oraz w mniejszym stopniu wydatki na refundację kosztów wyposażenia i doposażenia stanowisk pracy (o 0,9%) i na stypendia i składki na ubezpieczenia społeczne za okres stażu (o 0,4%).

## **7. INSTYTUCJONALNA OBSŁUGA RYNKU PRACY**

### **7.1. Zatrudnienie w wojewódzkim i powiatowych urzędach pracy**<sup>18</sup>

Publiczne służby zatrudnienia odgrywają istotną rolę wśród instytucji rynku pracy, zwłaszcza w zakresie promocji zatrudnienia osób bezrobotnych i poszukujących pracy. Na publiczne służby zatrudnienia składają się organy zatrudnienia wraz z powiatowymi i wojewódzkimi urzędami pracy, urząd obsługujący ministra właściwego do spraw pracy oraz urzędy wojewódzkie, realizujące zadania określone ustawą o promocji zatrudnienia i instytucjach rynku pracy.

#### **7.1.1. Zatrudnienie w powiatowych urzędach pracy (PUP)**

Według stanu na koniec 2015 r. w 14 powiatowych urzędach pracy woj. podlaskiego zatrudnionych było 576 pracowników (o 2 osoby mniej niż przed rokiem), w tym 11 osób było zatrudnionych w niepełnym wymiarze czasu pracy. Zatrudniano 53 osoby niepełnosprawne. Spośród pracowników powiatowych urzędów pracy było 486 kobiet i 90 mężczyzn.

W 2015 r. płynność zatrudnienia przedstawiała się następująco: do pracy przyjęto 56 pracowników (w poprzednim roku 70) a zwolniono 57 (w poprzednim roku 99).

Na stanowiskach kierowniczych zatrudnionych było 99 osób, na stanowiskach pośredników pracy różnych stopni – łącznie 144 osoby (w tym 16 realizujących zadania EURES), na stanowiskach doradców zawodowych różnych stopni – łącznie 56 osób, jak również zatrudnionych było 26 specjalistów do spraw rozwoju zawodowego i 56 specjalistów do spraw programów.

---

<sup>18</sup> Informacja o stanie i strukturze zatrudnienia w wojewódzkim i powiatowych urzędach pracy w 2015 roku, MRPiPS, Departament Rynku Pracy, Warszawa 2016, s. 35 i nast.

Tabela 119. Zatrudnienie w powiatowych urzędach pracy woj. podlaskiego w końcu 2015 roku

Powiatowy Urząd Pracy	Liczba zatrud- nionych	w tym na stanowi- skach:		Liczba bezrobot- nych zareje- strowanych w PUP	Liczba bez- robotnych na 1 pra- cownika PUP
		pośred- ników pracy	doradców zawodo- wych		
Augustów	35	7	4	3258	93
Białystok	135	40	11	20049	149
Bielsk Podl.	33	7	3	1816	55
Grajewo	34	7	4	3246	95
Hajnówka	26	5	3	1715	66
Kolno	35	9	3	2718	78
Łomża	63	24	6	5448	86
Mońki	24	5	4	1880	78
Sejny	25	4	2	1449	58
Siemiatycze	30	7	2	1655	55
Sokółka	44	9	4	4175	95
Suwałki	39	6	3	3344	86
Wysokie Maz.	29	7	3	2079	72
Zambrów	24	7	4	2187	91
<b>Woj. podlaskie</b>	<b>576</b>	<b>144</b>	<b>56</b>	<b>55019</b>	<b>96</b>

W województwie podlaskim na 1 pracownika powiatowego urzędu pracy przypadło w 2014r. 96 bezrobotnych (w Polsce 104 bezrobotnych).

Tabela 120. Struktura zatrudnienia w PUP woj. podlaskiego w końcu 2015r.

Wyszczególnienie		Liczba pracowników PUP	struktura %
Przedziały wiekowe	do 24 lat	3	0,5
	25-34 lata	159	27,6
	35-44 lata	151	26,2
	45-54 lata	134	23,3
	55 lat i więcej	129	22,4
Wykształ- cenie	wyższe	444	77,1
	policealne i średnie zawodowe	111	19,3
	średnie ogólnokształcące	13	2,3
	zasadnicze zawodowe	3	0,5
	gimnazjalne i poniżej	5	0,9
Staż pracy	do 1 roku	16	2,8

## SYTUACJA NA RYNKU PRACY W WOJ. PODLASKIM W 2015 ROKU

Wyszczególnienie		Liczba pracowników PUP	struktura %
w służbach zatrudnienia	1-5 lat	43	7,5
	5-10 lat	140	24,3
	10-20 lat	146	25,3
	20 lat i więcej	231	40,1
<b>Razem</b>		<b>576</b>	<b>100,0</b>

### *Wyposażenie techniczne PUP:*

- powierzchnia całkowita PUP – 10707,22 m<sup>2</sup>,
- samochody osobowe – 14,
- komputery ogółem – 962, w tym pracujące w sieciach – 772,
- drukarki – 428,
- skanery – 56,
- urządzenia wielofunkcyjne – 141,
- kamery video i cyfrowe – 22,
- magnetowidy i odtwarzacze video – 17,
- odbiorniki TV – 16,
- nagrywarki i odtwarzacze DVD – 15,
- centrale telefoniczne – 17.

### **7.1.2. Zatrudnienie w Wojewódzkim Urzędzie Pracy w Białymstoku (WUP)**

Na koniec 2015r. w WUP zatrudnionych było 135 osób (o 8 osób mniej niż przed rokiem), w tym 11 osób niepełnosprawnych. Wśród ogółu pracowników były 116 kobiet i 19 mężczyzn. W ciągu całego roku zwolniono 9 pracowników, a przyjęto do pracy 1.

Na stanowiskach kierowniczych zatrudnionych było 21 osób, na stanowiskach doradców zawodowych – 14 osób, 20 specjalistów do spraw programów oraz 2 doradców EURES.

Tabela 121. Struktura zatrudnienia w WUP w Białymstoku w końcu 2015r.

Wyszczególnienie		Liczba pracowników WUP	struktura %
<b>Przedziały wiekowe</b>	do 24 lat	0	-
	25-34 lata	36	26,7
	35-44 lata	62	45,9
	45-54 lata	14	10,4
	55 lat i więcej	23	17,0
<b>Wykształcenie</b>	wyższe	129	95,6
	policealne i średnie zawodowe	3	2,2
	średnie ogólnokształcące	0	-
	zasadnicze zawodowe	2	1,5
	gimnazjalne i poniżej	1	0,7
<b>Staż pracy w służbach zatrudnienia</b>	do 1 roku	0	-
	1-5 lat	8	5,9
	5-10 lat	52	38,5
	10-20 lat	55	40,7
	20 lat i więcej	20	14,8
<b>Razem</b>		<b>135</b>	<b>135</b>

Wyposażenie WUP (w tym oddziały terenowe w Łomży i Suwałkach):

- powierzchnia całkowita WUP – 1931,31m<sup>2</sup>,
- posiadane samochody osobowe – 2,
- komputery – 237 (w tym 199 pracuje w sieciach),
- drukarki – 115,
- skanery – 16,
- urządzenia wielofunkcyjne – 15,
- kamery video – 8,
- magnetowidy i odtwarzacze video – 9,
- odbiorniki TV – 6,
- nagrywarki i odtwarzacze DVD - 6
- centrale telefoniczne – 2.

### **7.2. Działalność agencji zatrudnienia w woj. podlaskim**<sup>19</sup>

WUP w Białymstoku, realizując zadania samorządu województwa, prowadzi w imieniu Marszałka Województwa rejestr agencji zatrudnienia. Na koniec grudnia 2015 r. na terenie woj. podlaskiego zarejestrowane były ogółem 74 agencje. W 2015 r. wpis do rejestru otrzymały 24 agencje, natomiast 10 zostało z niego wykreślonych.

W 13 podmiotach przeprowadzone zostały kontrole w zakresie przestrzegania warunków prowadzenia działalności agencji zatrudnienia, wynikających z przepisów ustawy o promocji zatrudnienia i instytucjach rynku pracy. W szczególności zwracano uwagę na to, czy podmiot świadczący usługi agencji zatrudnienia nie posiada zaległości z tytułu podatków, składek na ubezpieczenie społeczne, ubezpieczenie zdrowotne oraz Fundusz Pracy i Fundusz Gwarantowanych Świadczeń Pracowniczych, o ile był obowiązany do ich opłacania, ponadto czy nie był karany za przestępstwa lub wykroczenia przeciw przepisom ustawy o promocji zatrudnienia i instytucjach rynku pracy oraz czy nie jest podmiotem, w stosunku do którego została otwarta likwidacja lub ogłoszono jego upadłość. Sprawdzano także warunki lokalowe i wyposażenie techniczne. Zwracano uwagę na to, czy dane zawarte we wniosku o wpis do rejestru są zgodne ze stanem faktycznym. Należy stwierdzić, że wszystkie skontrolowane podmioty powyższe warunki spełniały, w związku z czym nie zaszła konieczność wystąpienia z zaleceniami pokontrolnymi.

### **7.3. Wydawanie zaświadczeń stwierdzających charakter, okres i rodzaj działalności wykonywanej na terenie Rzeczypospolitej Polskiej**

W 2015 r. Dyrektor WUP w Białymstoku działając na podstawie upoważnienia Marszałka Województwa Podlaskiego do wydawania zaświadczeń stwierdzających charakter, okres i rodzaj działalności wykonywanej na terenie Rzeczypospolitej Polskiej dla potrzeb uznawania kwalifikacji, w celu wykonywa-

---

<sup>19</sup> Informacja o działalności agencji zatrudnienia w 2015r., MRPiPS, Departament Rynku Pracy, Biblioteczka Rynku Pracy, Warszawa 2016, s. 9 i nast.



nia niektórych rodzajów działalności w krajach członkowskich Unii Europejskiej, Konfederacji Szwajcarskiej, Islandii i Lichtensteinie, wydał obywatelom polskim 46 tego rodzaju zaświadczeń.

### **7.4. Rejestr instytucji szkoleniowych**

Zgodnie z zapisami art. 20 ust. 1 ustawy z dnia 20 kwietnia 2004r. o promocji zatrudnienia i instytucjach rynku pracy, WUP w Białymstoku prowadzi Rejestr Instytucji Szkoleniowych (RIS). Wpis do rejestru wymagany jest od podmiotów ubiegających się o zlecenia na szkolenie osób bezrobotnych i poszukujących pracy, finansowane ze środków publicznych takich jak np.: Fundusz Pracy, Państwowy Fundusz Rehabilitacji Osób Niepełnosprawnych, fundusze pomocowe Unii Europejskiej.

W 2015r. dokonano rejestracji 67 instytucji szkoleniowych. Na koniec roku na terenie woj. podlaskiego w RIS zarejestrowanych było ogółem 338 instytucji szkoleniowych.

### **7.5. Wykaz zawodów refundowanych**

Do zadań WUP w Białymstoku należy określanie i ogłaszanie w wojewódzkim dzienniku urzędowym, w terminie do dnia 30 kwietnia, po zasięgnięciu opinii Wojewódzkiej Rady Rynku Pracy (WRRP), na podstawie klasyfikacji zawodów i specjalności na potrzeby rynku pracy oraz klasyfikacji zawodów szkolnictwa zawodowego określonej w przepisach o systemie oświaty, wykazu zawodów, w których za przygotowanie zawodowe młodocianych pracowników może być dokonywana refundacja, na podstawie ustawy o promocji zatrudnienia i instytucjach rynku pracy, przy uwzględnieniu zapotrzebowania na kwalifikacje i umiejętności na rynku pracy.

W 2015 roku projekt ww. wykazu opracowano po konsultacji z partnerami rynku pracy (w tym Podlaską Wojewódzką Komendą Ochotniczych Hufców Pracy oraz Izbą Rzemieśniczą i Przedsiębiorczości

w Białymstoku) i przekazano do zaopiniowania WRRP. Projekt wykazu podlegał dyskusji i po wprowadzeniu zmian został pozytywnie zaopiniowany przez WRRP na posiedzeniu w dniu 4.03.2015 r., a następnie przekazany na posiedzenie Zarządu Województwa Podlaskiego celem przyjęcia. Przedmiotowy wykaz został ogłoszony w Dzienniku Urzędowym Województwa Podlaskiego z dnia 15.04.2015 r. pod poz. 1295.

## **8. PODSUMOWANIE**

W 2015 roku odnotowywano dalszy spadek poziomu bezrobocia. Liczba zarejestrowanych bezrobotnych zmniejszyła się w woj. podlaskim o 8,9% (w roku poprzednim spadek o 14,8%), osiągając poziom 55,0 tys. osób bezrobotnych i 1,1 tys. poszukujących pracy. W skali kraju bezrobocie rejestrowane w 2015 r. zmniejszyło się o 14,3%. Bezrobotni stanowili 11,8% ludności aktywnej zawodowo. Od początku roku liczba bezrobotnych zmniejszyła się o 5,4 tys. osób, spadła również stopa bezrobocia – o 1,1 punktu. Mimo tego jednak, wartość tego wskaźnika przewyższa średnią krajową o 2,0 punktu proc. (przed rokiem o 1,5 punktu), co plasuje nasze województwo na 6 miejscu wśród województw o najwyższej stopie bezrobocia.

W 2015 r. odnotowano wzrost liczby podmiotów gospodarczych funkcjonujących na terenie woj. podlaskiego, zarejestrowanych w systemie REGON o 1,0% (w 2014 r. o 1,9%). Wzrost liczby podmiotów wystąpił prawie we wszystkich sekcjach, najbardziej zaś w dostawie wody; gospodarowaniu ściekami i odpadami; rekultywacji, wytwarzaniu i zaopatrywaniu w energię elektryczną, gaz, parę wodną i gorącą wodę oraz informacji i komunikacji.

Przeciętne zatrudnienie w sektorze przedsiębiorstw wyniosło w 2015 r. 97,9 tys. osób i utrzymało się na poziomie zanotowanym w 2014 roku (w 2014r. wzrosło o 0,6%). W skali roku zatrudnienie wzrosło w części sekcji gospodarki województwa, takich jak: transport i gospodarka magazynowa, informacja i komunikacja oraz w dostawie wody; gospodarowaniu ściekami i odpadami; rekultywacji. Natomiast w części sekcji odnotowano spadek zatrudnienia, m.in. w zakwaterowaniu i gastronomii, budownictwie, administrowaniu i działalności wspierającej.

W 2015 r. wyraźnie zaznaczył się wzrost przeciętnego miesięcznego wynagrodzenia w sektorze przedsiębiorstw, które ukształtowało się na poziomie o 3,6% wyższym niż w 2014r., przy czym największy wzrost przecięt-

nych miesięcznych wynagrodzeń wystąpił w zakwaterowaniu i gastronomii, górnictwie i wydobywaniu, budownictwie, a także informacji i komunikacji.

W 2015 r. pogorszyły się wskaźniki aktywności zawodowej ludności województwa. Zarówno współczynnik aktywności zawodowej (54,8%), jak i wskaźnik zatrudnienia (51,2%) zanotowane w IV kwartale 2015 r., były niższe w stosunku do IV kwartału 2014 r. odpowiednio o: 1,0 i 0,5 punktu proc. Oba te wskaźniki osiągnęły poziom poniżej wartości krajowych wynoszących odpowiednio: 56,5% i 52,6%. Wraz ze spadkiem aktywności zawodowej mieszkańców podlaskiego odnotowano spadek stopy bezrobocia rzeczywistego (o 0,6 punktu proc. do 6,6%).

2015 rok był okresem względnej stabilizacji w rejestrach bezrobotnych. W ciągu roku w urzędach pracy woj. podlaskiego zarejestrowało się 71,5 tys. nowych bezrobotnych i było to o 0,3 tys. osób mniej niż w 2014 roku. Liczba nowo rejestrujących się osób zmniejszyła się w niemal wszystkich kategoriach bezrobotnych, z wyjątkiem osób bezrobotnych zamieszkających na wsi, których napływ zwiększył się o 0,4 tys. osób. Jednocześnie odnotowano spadek liczby osób bezrobotnych opuszczających ewidencję urzędów pracy. W 2015 roku wyrejestrowano 76,8 tys. osób, czyli mniej niż w poprzednim roku o 5,4 tys. osób. Zmniejszyła się przede wszystkim liczba osób bezrobotnych wyrejestrowywanych ze względu na niepotwierdzenie gotowości do pracy oraz osób dobrowolnie rezygnujących ze statusu bezrobotnego. Pracę podjęło natomiast 38,8 tys. bezrobotnych, tj. o 2 tys. osób więcej niż w 2014 roku, co wpłynęło na poprawę płynności rynku pracy o ponad 3 punkty proc. (do 54,4%).

W 2015 roku zmniejszyła się skala zjawiska redukcji zatrudnienia w podlaskich firmach. W wyniku zwolnień grupowych pracę straciło 57 osób (w poprzednim roku – 260 osób).

Cechą specyficzną woj. podlaskiego jest utrzymywanie się dużego zróżnicowania lokalnych rynków. Różnią się one zarówno pod względem liczby podmiotów gospodarczych działających na ich terenie (od 34,4 tys.

podmiotów w mieście Białymstoku do 1,3 tys. w powiecie sejneńskim), będących potencjalnymi pracodawcami, jak i pod względem poziomu bezrobocia rejestrowanego (najwyższy powiatowy wskaźnik stopy bezrobocia stanowił ponad 2,5-krotność wielkości wskaźnika najniższego). Najwyższą stopę bezrobocia odnotowano na terenie powiatów: grajewskiego – 18,1%, kolneńskiego – 16,8% i sejneńskiego – 16,7%; najniższą zaś na terenie powiatów: suwalskiego – 7,1%, bielskiego – 7,6% i wysokomazowieckiego – 7,7%.

W strukturze bezrobocia w woj. podlaskim w 2015 r. zaznaczyły się następujące tendencje:

- dalsze zmniejszenie udziału kobiet w ogólnej liczbie bezrobotnych (o 0,2 punktu proc. do 45,3%) na niekorzyść mężczyzn,
- wzrost udziału bezrobotnych z prawem do zasiłku (o 0,6 punktu proc. do 16,8%),
- dalsze zmniejszenie udziału młodzieży w wieku do 25 lat (o 1,1 punktu proc. do 16,8%), jak również udziału osób w wieku do 30 lat (o 1,6 punktu proc. do 32,5%),
- dalsze zmniejszenie się udziału absolwentów, tj. osób będących w okresie do 12 miesięcy od dnia ukończenia nauki (o 0,3 punktu proc. do 5,0%),
- dalszy wzrost udziału mieszkańców wsi (o 1,1 punktu proc. do 36,5%),
- wzrost udziału osób bezrobotnych bez kwalifikacji zawodowych (o 0,7 punktu proc. do 32,7%),
- spadek udziału osób długotrwale bezrobotnych (o 1,2 punktu proc. do 60,7%),
- dalszy wzrost udziału osób bezrobotnych w wieku powyżej 50 roku życia (1,0 punktu proc. do 27,0%),
- utrzymuje się wzrost udziału bezrobotnych z wyższym wykształceniem (o 0,2 punktu proc. do 14,3%),
- ponownie zmniejszył się odsetek bezrobotnych zwolnionych w ramach tzw. zwolnień grupowych (o 0,2 punktu proc. do 3,2%).

W 2015 r. ponownie zmieniła się struktura wolnych miejsc pracy i aktywizacji zawodowej będących w dyspozycji powiatowych urzędów pracy. Zwiększył się udział ofert pracy subsydiowanej (z 42,7% w 2014r. do 43,2% w 2015r.). W 2015r. pracodawcy zgłosili 29,4 tys. ofert pracy, tj. o 1,6 tys. ofert więcej (o 5,6%) niż w poprzednim roku. Liczba ofert pracy subsydiowanej wyniosła 12,7 tys. i zwiększyła się o 0,8 tys. Podobnie wzrosła (o 4,8%, tj. o 0,8 tys.) liczba miejsc zatrudnienia niesubsydiowanego (16,7 tys.). Spośród ogółu ofert 81,0% wpłynęło z sektora prywatnego, głównie z sekcji: handel; naprawa pojazdów samochodowych, przetwórstwo przemysłowe, budownictwo oraz działalność w zakresie usług administrowania i działalności wspierającej. Natomiast wśród ofert z sektora publicznego dominowały miejsca pracy w administracji publicznej i obronie narodowej; obowiązkowych zabezpieczeniach społecznych, które stanowiły 9,3% ogółu wszystkich zgłoszonych ofert.

Generalnie, do najważniejszych zjawisk, jakie wystąpiły w 2015 r., należy zaliczyć:

- **tendencje pozytywne na podlaskim rynku pracy:**
  - wzrost liczby podmiotów gospodarczych funkcjonujących na terenie woj. podlaskiego,
  - wzrost przeciętnego wynagrodzenia w sektorze przedsiębiorstw województwa,
  - dalszy spadek poziomu bezrobocia oraz zmniejszenie wartości stopy bezrobocia rejestrowanego,
  - dalsza poprawa sytuacji w zakresie redukcji miejsc pracy w gospodarce województwa, skutkujące spadkiem liczby rejestrujących się bezrobotnych, którzy utracili zatrudnienie w wyniku zwolnień grupowych,
  - wzrost aktywności ludzi młodych, a co za tym idzie, zmniejszenie udziału młodzieży do 30 roku życia oraz zmniejszenie udziału bezrobotnych absolwentów szkół ponadgimnazjalnych w zbiorowości podlaskich bezrobotnych,

- wzrost liczby ofert pracy zgłaszanych przez pracodawców do urzędów pracy, zarówno pracy subsydiowanej, jak i pracy niesubsydiowanej,
- wzrost liczby osób bezrobotnych podejmujących zatrudnienie i poprawa wartości wskaźnika płynności rynku pracy,
- poprawa sytuacji w zakresie bezrobocia długotrwałego,
- **tendencje negatywne:**
  - pogorszenie wskaźników aktywności ekonomicznej ludności woj. podlaskiego, przejawiający się spadkiem wartości współczynnika aktywności zawodowej i wskaźnika zatrudnienia,
  - dalszy wzrost udziału osób bezrobotnych powyżej 50 roku życia, bezrobotnych mieszkańców wsi, a także wzroście udziału z jednej strony osób z wykształceniem wyższym, a z drugiej – osób bez kwalifikacji zawodowych.

**9. ANEKS STATYSTYCZNY - TABLICE I WYKRESY**

**TABLICE**

- Tablica 1. Bezrobotni zarejestrowani w woj. podlaskim według powiatów w latach 2005-2015 (stan w końcu roku)
- Tablica 2. Stopa bezrobocia (% udział bezrobotnych w liczbie aktywnych zawodowo) w woj. podlaskim według powiatów w latach 2005 - 2015 (stan w końcu roku)
- Tablica 3/1. Bezrobotni zarejestrowani w urzędach pracy woj. podlaskiego według wybranych kategorii w latach 2008-2015 (stan w końcu roku)
- Tablica 3/2. Bezrobotni zarejestrowani w urzędach pracy woj. podlaskiego według grup osób będących w szczególnej sytuacji na rynku pracy w latach 2008-2015 (stan w końcu roku)
- Tablica 4. Bezrobotni zarejestrowani „napływy” i wyrejestrowani „odpływy” w woj. podlaskim w latach 2008-2015 (w okresie sprawozdawczym)
- Tablica 5. Bezrobotni zamieszkali na wsi w woj. podlaskim według powiatowych urzędów pracy w latach 2008-2015 (stan w końcu roku)
- Tablica 6. Bezrobotni zarejestrowani w woj. podlaskim z prawem do zasiłku w latach 2008 - 2015 (stan w końcu roku)
- Tablica 7. Bezrobotni zarejestrowani w woj. podlaskim posiadający prawo do zasiłku według powiatowych urzędów pracy w latach 2008 - 2015 (stan w końcu roku)
- Tablica 8. Bezrobotni w woj. podlaskim według wieku w latach 2008–2015 (stan w końcu roku)
- Tablica 9. Bezrobotni zarejestrowani w woj. podlaskim według poziomu wykształcenia w latach 2008 - 2015 (stan w końcu roku)
- Tablica 10. Bezrobotni zarejestrowani w woj. podlaskim według stażu pracy w latach 2008 – 2015 (stan w końcu roku)
- Tablica 11. Bezrobotni zarejestrowani w woj. podlaskim według czasu pozostawania bez pracy w latach 2008 - 2015 (stan w końcu roku)
- Tablica 12. Oferty pracy zgłoszone do powiatowych urzędów pracy woj. podlaskiego w latach 2009-2015 (w okresie sprawozdawczym)
- Tablica 13. Napływ i odpływ bezrobotnych oraz osoby, które podjęły pracę w woj. podlaskim według powiatowych urzędów pracy w latach 2009-2015 (w okresie sprawozdawczym)
- Tablica 14. Bezrobotni podejmujący pracę w woj. podlaskim w latach 2008-2015 (w okresie sprawozdawczym).



- Tablica 15. Bezrobotne kobiety objęte programami aktywizującymi i pasywnymi w woj. podlaskim w latach 2008–2015 (w okresie sprawozdawczym).
- Tablica 16. Bezrobotni skierowani do prac interwencyjnych w woj. podlaskim według powiatowych urzędów pracy w latach 2008-2015 (w okresie sprawozdawczym)
- Tablica 17. Bezrobotni skierowani do robót publicznych w woj. podlaskim według powiatowych urzędów pracy w latach 2008-2015 (w okresie sprawozdawczym)
- Tablica 18. Bezrobotni, którzy otrzymali środki na podjęcie działalności gospodarczej w woj. podlaskim według powiatowych urzędów pracy w latach 2008-2015 (w okresie sprawozdawczym)
- Tablica 19. Bezrobotni, którzy podjęli pracę w ramach refundacji kosztów wyposażenia lub doposażenia stanowiska pracy/kosztów zatrudnienia bezrobotnego w woj. podlaskim według powiatowych urzędów pracy w latach 2008-2015 (w okresie sprawozdawczym)
- Tablica 20. Szkolenia organizowane przez powiatowe urzędy pracy w woj. podlaskim według powiatowych urzędów pracy w latach 2008-2015 (w okresie sprawozdawczym)
- Tablica 21. Staże u pracodawcy i przygotowanie zawodowe w miejscu pracy/dorosłych w woj. podlaskim według powiatowych urzędów pracy w latach 2008 - 2015 (w okresie sprawozdawczym)
- Tablica 22. Prace społecznie użyteczne oraz bezrobotni skierowani do agencji zatrudnienia w ramach zlecenia działań aktywizacyjnych w woj. podlaskim według powiatów w latach 2008 - 2015 (w okresie sprawozdawczym)
- Tablica 23. Efektywność form wsparcia klientów powiatowych urzędów pracy woj. podlaskiego w 2015 r.
- Tablica 24. Efektywność form wsparcia klientów powiatowych urzędów pracy woj. podlaskiego w 2015 r. według wybranych kategorii bezrobotnych
- Tablica 25. Liczba bezrobotnych w poszczególnych miastach i gminach woj. podlaskiego w 2015 r.

**WYKRESY**

- Wykres 1. Liczba bezrobotnych i stopa bezrobocia (% udział bezrobotnych w liczbie aktywnych zawodowo) w woj. podlaskim w latach 2005-2015 (stan w końcu kwartału)
- Wykres 2. Poziom bezrobocia rejestrowanego w woj. podlaskim w latach 2005-2015 (stan w końcu miesiąca)
- Wykres 3. Bezrobotni zarejestrowani w poszczególnych powiatowych urządach pracy woj. podlaskiego w latach 2005-2015 (stan w końcu roku)
- Wykres 4. Zmiany w poziomie bezrobocia ("przyływy" i "odływy") w woj. podlaskim w latach 2005-2015 (w kwartale)
- Wykres 5. Zarejestrowani bezrobotni, w tym kobiety w woj. podlaskim w latach 2005-2015 (stan w końcu kwartału)
- Wykres 6. Zarejestrowani bezrobotni, w tym z prawem do zasiłku w woj. podlaskim w latach 2005-2015 (stan w końcu kwartału)
- Wykres 7. Zarejestrowani bezrobotni, w tym zamieszkali na wsi w woj. podlaskim w latach 2005-2015 (stan w końcu kwartału)
- Wykres 8. Bezrobotni w woj. podlaskim wg grup wieku w latach 2005-2015 (stan w końcu roku)
- Wykres 9. Bezrobotni w woj. podlaskim wg poziomu wykształcenia w latach 2005-2015 (stan w końcu roku)
- Wykres 10. Bezrobotni w woj. podlaskim według rodzaju działalności ostatniego miejsca pracy w latach 2010-2015 (stan w końcu roku)
- Wykres 11. Bezrobotni w woj. podlaskim według grup zawodów w latach 2005-2015 (stan w końcu roku)
- Wykres 12. Oferty pracy zgłoszone do urzędów pracy woj. podlaskiego w latach 2005-2015 (w kwartale)
- Wykres 13. Podjęcia pracy w woj. podlaskim w latach 2005-2015 (w kwartale)
- Wykres 14. Osoby bezrobotne objęte aktywnymi formami przeciwdziałania bezrobociu w woj. podlaskim w latach 2005-2015
- Wykres 15. Wydatki z Funduszu Pracy w woj. podlaskim w latach 2005-2015 (w tys. zł.)

**SYTUACJA NA RYNKU PRACY W WOJ. PODLASKIM W 2015 ROKU**

**TABLICA 1. BEZROBOTNI ZAREJESTROWANI W WOJ. PODLASKIM WEDŁUG POWIATÓW W LATACH 2005-2015 (stan w końcu roku)**

POWIATY	2005	2006	2007	2008	2009	2010	2011	2012	2013	2014	2015
augustowski	4973	4421	3667	3376	3859	4016	4127	4177	4232	3597	3258
białostocki	7733	6291	4999	4984	7614	8054	8053	8658	8788	7639	6845
bielski	2629	2279	1912	1611	2072	2140	2104	2180	2485	2059	1816
grajewski	4793	4479	3880	3127	3876	4227	4210	4112	4165	3685	3246
hajnowski	2542	2121	1542	1728	2392	2108	2039	2297	2303	1859	1715
kolneński	3003	2723	2331	2378	3044	3065	3116	3168	3360	2918	2718
łomżyński	3001	2363	2013	1564	2041	2169	2417	2555	2726	2523	2292
moniecki	1956	1680	1436	1368	1691	1829	2006	2114	2149	1887	1880
sejneński	2193	1887	1668	1547	1687	1700	2084	1832	1890	1337	1449
siemiatycki	1916	1933	1397	1192	1406	1552	1630	1703	1863	1761	1655
sokólski	5366	4714	3864	3787	4440	4618	4794	4793	5043	4355	4175
suwalski	2162	1811	1081	957	1346	1327	1359	1484	1546	1006	965
wysokomazowiecki	2999	2365	1951	1715	1893	2115	2330	2378	2515	2058	2079
zambrowski	3527	2870	2405	2246	2669	2530	2725	3006	2851	2401	2187
m. Białystok	14857	12064	9113	9174	14086	15249	15526	16545	17234	14772	13204
m. Łomża	4584	3710	2935	2594	3487	3653	3859	3976	4095	3751	3156
m. Suwałki	4959	4062	2602	2473	3566	3409	3541	3727	3644	2786	2379
woj. podlaskie	73193	61773	48796	45821	61169	63761	65920	68705	70889	60394	55019

SYTUACJA NA RYNKU PRACY W WOJ. PODLASKIM W 2015 ROKU

**TABLICA 2. STOPA BEZROBOCIA (% udział bezrobotnych w liczbie aktywnych zawodowo) W WOJ. PODLASKIM WEDŁUG POWIATÓW W LATACH 2005 - 2015 (stan w końcu roku)**

POWIATY	2005	2006	2007	2008	2009	2010**	2011	2012	2013	2014	2015
augustowski	19,9	18,3	15,5	14,1	15,9	18,7	18,9	19,1	20,0	17,1	15,6
białostocki	17,2	14,3	11,5	11,1	16,0	17,6	17,1	18,2	18,3	15,7	14,3
bielski	10,3	9,1	7,6	6,3	8,0	9,6	9,0	9,4	10,3	8,5	7,6
grajewski	24,3	22,8	20,1	14,8	17,8	23,1	22,9	22,5	22,7	20,4	18,1
hajnowski	11,9	10,2	7,5	8,2	11,1	12,1	11,9	13,2	13,8	11,0	10,2
kolneński	18,3	16,8	14,6	15,0	18,5	18,9	19,4	19,7	20,4	18,1	16,8
łomżyński	15,1	12,1	10,5	8,1	10,3	11,6	12,5	13,2	13,6	12,6	11,5
moniecki	12,0	10,5	9,0	8,6	10,5	12,0	12,8	13,5	13,7	12,1	12,1
sejneński	23,4	20,9	18,8	17,5	18,9	18,9	22,4	20,3	20,8	15,4	16,7
siemiatycki	9,8	9,8	7,2	6,1	7,1	9,4	9,8	10,2	11,2	10,6	10,0
sokólski	16,8	14,9	12,4	12,2	14,1	16,5	16,9	16,9	17,8	15,6	15,0
suwalski	14,7	12,4	7,8	6,8	9,4	9,7	9,9	10,8	11,0	7,4	7,1
wysokomazowiecki	11,6	9,2	7,7	6,6	7,2	8,0	8,6	8,8	9,4	7,7	7,7
zambrowski	19,7	16,6	14,2	12,2	14,2	14,7	15,5	16,8	16,3	13,4	12,0
m. Białystok	12,9	10,7	8,1	7,8	11,6	12,3	12,4	13,1	13,7	11,9	10,5
m. Łomża	19,7	16,5	13,3	11,1	14,4	15,8	16,4	16,8	17,0	15,6	13,4
m. Suwałki	18,4	15,8	10,5	9,6	13,4	12,2	12,4	13,0	12,9	9,7	8,5
<b>Woj. podlaskie</b>	<b>15,5</b>	<b>13,3</b>	<b>10,7</b>	<b>9,7</b>	<b>12,8</b>	<b>13,8</b>	<b>14,1</b>	<b>14,6</b>	<b>15,1</b>	<b>12,9</b>	<b>11,8</b>
<b>Polska</b>	<b>17,6</b>	<b>14,8</b>	<b>11,4</b>	<b>9,5</b>	<b>12,1</b>	<b>12,4</b>	<b>12,5</b>	<b>13,4</b>	<b>13,4</b>	<b>11,4</b>	<b>9,7</b>

\*stopa zweryfikowana na podstawie wyników NSP 2002, \*\* stopa zweryfikowana na podstawie PSR 2010

**TABLICA 3/1. BEZROBOTNI ZAREJESTROWANI W URZĘDACH PRACY WOJ. PODLASKIEGO WEDŁUG WYBRANYCH KATEGORII W LATACH 2008-2015 (stan w końcu roku)**

WYSZCZEGÓLNIENIE	2008	2009	2010	2011	2012	2013	2014	2015
<i>w liczbach bezwzględnych</i>								
<b>OGÓŁEM, w tym:</b>	<b>45821</b>	<b>61169</b>	<b>63761</b>	<b>65920</b>	<b>68705</b>	<b>70889</b>	<b>60394</b>	<b>55019</b>
Kobiety	23095	28149	30210	31736	31553	32303	27478	24943
Z prawem do zasiłku	6376	8602	7538	8145	8735	7291	5900	5719
Zwolnieni z przyczyn dotycz. zakładu pracy	732	1785	1388	1518	2065	2554	2037	1784
Osoby w okresie do 12 m-cy od dnia ukończ. nauki	2889	4272	4449	4456	4522	4477	3187	2776
Zamieszkali na wsi	16203	20428	21498	22472	23746	24839	21403	20055
Cudzoziemcy	113	273	272	314	316	345	263	277
Bez kwalifikacji zawodowych	14196	18073	18029	19764	20733	22440	19353	17988
Bez doświadczenia zawodowego	14915	19849	20587	20643	20854	21279	17602	15503
Kobiety, które nie podjęły zatrudnienia po urodzeniu dziecka	4732	5551	5712	6233	6680	7102	6806	6604
W wieku mobilnym (18-44 lata)	30305	42087	43984	45200	46966	47439	39675	35572
<i>w procentach (%)</i>								
<b>OGÓŁEM</b>	<b>100,0</b>	<b>100,0</b>	<b>100,0</b>	<b>100,0</b>	<b>100,0</b>	<b>100,0</b>	<b>100,0</b>	<b>100,0</b>
Kobiety	50,4	46,0	47,4	48,1	45,9	45,6	45,5	45,3
Z prawem do zasiłku	13,9	14,1	11,8	12,4	12,7	10,3	9,8	10,4
Zwolnieni z przyczyn dotycz. zakładu pracy	1,6	2,9	2,2	2,3	3,0	3,6	3,4	3,2
Osoby w okresie do 12 m-cy od dnia ukończ. nauki	6,3	7,0	7,0	6,8	6,6	6,3	5,3	5,0
Zamieszkali na wsi	35,4	33,4	33,7	34,1	34,6	35,0	35,4	36,5
Niepełnosprawni	5,8	5,4	5,4	5,4	5,6	5,9	6,3	6,2
Cudzoziemcy	0,2	0,4	0,4	0,5	0,5	0,5	0,4	0,5
Bez kwalifikacji zawodowych	31,0	29,5	28,3	30,0	30,2	31,7	32,0	32,7
Bez doświadczenia zawodowego	32,6	32,4	32,3	31,3	30,4	30,0	29,1	28,2
Kobiety, które nie podjęły zatrudnienia po urodzeniu dziecka	10,3	9,1	9,0	9,5	9,7	10,0	11,3	12,0
W wieku mobilnym (18-44 lata)	66,1	68,8	69,0	68,6	68,4	66,9	65,7	64,7

**SYTUACJA NA RYNKU PRACY W WOJ. PODLASKIM W 2015 ROKU**

**TABLICA 3/2. BEZROBOTNI ZAREJESTROWANI W URZĘDACH PRACY WOJ. PODLASKIEGO WEDŁUG GRUP OSÓB BĘDĄCYCH W SZCZEGÓLNEJ SYTUACJI NA RYNKU PRACY W LATACH 2008-2015 (stan w końcu roku)**

<b>WYSZCZEGÓLNIENIE</b>	<b>2008</b>	<b>2009</b>	<b>2010</b>	<b>2011</b>	<b>2012</b>	<b>2013</b>	<b>2014</b>	<b>2015</b>
<i>w liczbach bezwzględnych</i>								
<b>OGÓŁEM, w tym:</b>	<b>45821</b>	<b>61169</b>	<b>63761</b>	<b>65920</b>	<b>68705</b>	<b>70889</b>	<b>60394</b>	<b>55019</b>
Osoby do 30 roku życia	-	-	-	-	-	-	20620	17882
w tym do 25 roku życia	10070	14946	15250	14737	14550	14197	10784	9233
Długotrwale bezrobotni	23267	26451	32588	36524	38182	41082	37409	33424
Powyżej 50 roku życia	10441	13217	14229	15155	15933	17647	15726	14849
Osoby korzystające ze świadczeń z pomocy społecznej	-	-	-	-	-	-	-	1124
Osoby samotnie wychowujące co najmniej jedno dziecko do 7 roku życia (do 2007r.)/ do 18 roku życia (2008-2014)/ osoby posiadające co najmniej jedno dziecko do 6 roku życia (od 2015r.)	3336	4036	4179	4470	4662	5070	4675	6926
Osoby posiadające co najmniej jedno dziecko niepełnosprawne do 18 roku życia	-	-	-	-	-	-	-	53
Niepełnosprawni	2638	3279	3419	3573	3815	4150	3801	3424
<i>w procentach (%)</i>								
<b>OGÓŁEM</b>	<b>100,0</b>	<b>100,0</b>	<b>100,0</b>	<b>100,0</b>	<b>100,0</b>	<b>100,0</b>	<b>100,0</b>	<b>100,0</b>
Osoby do 30 roku życia							34,1	32,5
w tym do 25 roku życia	10070	14946	15250	14737	14550	14197	10784	9233
Długotrwale bezrobotni	50,8	43,2	51,5	55,4	55,6	58,0	61,9	60,7
Powyżej 50 roku życia	22,8	21,6	22,3	23,0	23,2	24,9	26,0	27,0
Osoby korzystające ze świadczeń z pomocy społecznej	-	-	-	-	-	-	-	2,0
Osoby samotnie wychowujące co najmniej jedno dziecko do 7 roku życia (do 2007r.)/ do 18 roku życia (2008-2014)/ osoby posiadające co najmniej jedno dziecko do 6 roku życia (od 2015r.)	7,3	6,6	6,6	6,8	6,8	7,2	7,7	12,6
Osoby posiadające co najmniej jedno dziecko niepełnosprawne do 18 roku życia	-	-	-	-	-	-	-	0,1
Niepełnosprawni	5,8	5,4	5,4	5,4	5,6	5,9	6,3	6,2

**SYTUACJA NA RYNKU PRACY W WOJ. PODLASKIM W 2015 ROKU**

**TABLICA 4. BEZROBOTNI ZAREJESTROWANI „NAPŁYWY” I WYREJESTROWANI „ODPŁYWY” W WOJ. PODLASKIM W LATACH 2008-2015 (w okresie sprawozdawczym)**

<b>WYSZCZEGÓLNIENIE</b>	<b>2008</b>	<b>2009</b>	<b>2010</b>	<b>2011</b>	<b>2012</b>	<b>2013</b>	<b>2014</b>	<b>2015</b>
<b>Nowo zarejestrowani bezrobotni „napływ”, w tym rejestrujący się:</b>	<b>75550</b>	<b>90955</b>	<b>88386</b>	<b>75457</b>	<b>76151</b>	<b>79729</b>	<b>71790</b>	<b>71460</b>
• po raz pierwszy	15186	21095	19307	16301	17145	16914	14375	13466
• po raz kolejny	60364	69860	69079	59156	59006	62815	57415	57994
- po pracach interwencyjnych	797	763	901	728	492	432	355	106
- po robotach publicznych	1094	1369	1880	1096	535	788	429	315
- po stażu	5721	7502	10659	5717	4600	7507	6757	6960
- po odbyciu przygotowania zawodowego w m-cu pracy/ dorosłych (od 2010r.)	1842	1014	3	28	3	1	18	6
- po szkoleniu	4394	4418	4908	1436	2059	2095	1887	1579
- po pracach społecznie użytecznych	1364	1529	1328	996	988	1017	820	847
<b>Wyrejestrowani bezrobotni „odpływ”, w tym z powodu:</b>	<b>78525</b>	<b>75607</b>	<b>85794</b>	<b>73298</b>	<b>73366</b>	<b>77545</b>	<b>82285</b>	<b>76835</b>
• podjęcia pracy, z tego:	28422	26906	32794	31430	31037	36092	36806	38848
- niesubsydiowanej, w tym:	22515	20427	24582	27777	26257	31361	31124	32240
- pracy sezonowej	2074	2330	2323	3123	2762	3440	3312	3783
- działalności gospodarczej	-	-	-	-	-	-	-	1209
- subsydiowanej, w tym:	5907	6479	8212	3653	4780	4731	5682	6608
- prac interwencyjnych	2103	1970	2196	1580	1465	1201	1487	2225
- robót publicznych	1551	1881	2503	622	949	1103	1068	1063
- środków na podjęcie dział. gospodarczej	1301	1703	2130	800	1407	1520	1678	1364
- refundacji kosztów wyposażenia stanowiska pracy /refundacji kosztów zatrudnienia bezrobotnego (od 2014)	890	888	1349	613	857	845	1212	1310
• szkolenia	4352	4274	4961	1455	2137	2066	1959	1596
• stażu	5941	9162	10561	3822	6571	6855	8113	7238
• przygotowania zawodowego w miejscu pracy/ dorosłych (od 2010r.)	2172	322	24	8	5	19	6	22
• pracy społecznie użytecznej	1478	1405	1468	957	1040	1080	844	1037
• odmowy bez uzasadnionej przyczyny przyjęcia propozycji odpowiedniej pracy lub innej formy pomocy	-	1798	2488	1498	896	1032	959	1122
• niepotwierdzenia gotowości do pracy	24070	23927	24947	23778	20129	18695	19361	14724
• dobrowolnej rezygnacji ze statusu bezrobotnego	5203	4612	4852	5414	5784	5945	6893	6007
• nabycia praw do świadczenia przedemerytalnego	283	380	557	674	1087	1198	1095	1013

**SYTUACJA NA RYNKU PRACY W WOJ. PODLASKIM W 2015 ROKU**

**TABLICA 5. BEZROBOTNI ZAMIESZKALI NA WSI W WOJ. PODLASKIM WEDŁUG POWIATOWYCH URZĘDÓW PRACY W LATACH 2008-2015 (stan w końcu roku)**

POWIATOWE URZĘDY PRACY	2008		2009		2010		2011		2012		2013		2014		2015	
	liczba bezrobotnych	% do ogółu	liczba bezrobotnych	% do ogółu	liczba bezrobotnych	% do ogółu	liczba bezrobotnych	% do ogółu	liczba bezrobotnych	% do ogółu	liczba bezrobotnych	% do ogółu	liczba bezrobotnych	% do ogółu	liczba bezrobotnych	% do ogółu
Augustów	1327	39,3	1506	39,0	1571	39,1	1625	39,4	1688	40,4	1744	41,2	1473	41,0	1404	43,1
Białystok	2648	18,7	3938	18,1	4367	18,7	4485	19,0	4877	19,4	4930	18,9	4348	19,4	3906	19,5
Bielsk Podl.	496	30,8	598	28,9	666	27,6	731	34,7	773	35,5	935	37,6	774	37,6	709	39,0
Grajewo	1048	33,5	1310	33,8	1496	35,4	1458	34,6	1463	35,6	1494	35,9	1350	36,6	1200	37,0
Hajnówka	765	44,3	1108	46,3	983	46,6	970	47,6	1060	46,1	1154	50,1	959	51,6	899	52,4
Kolno	1368	57,5	1755	57,7	1760	57,4	1739	55,8	1892	59,7	2007	59,7	1831	62,7	1691	62,2
Łomża	1374	33,0	1793	32,4	1922	33,0	2110	33,6	2277	34,9	2413	35,4	2219	35,4	2019	37,1
Mońki	643	47,0	847	50,1	904	49,4	1030	51,3	1107	52,4	1159	53,9	1043	55,3	1054	56,1
Sejny	1036	67,0	1147	68,0	1172	68,9	1375	66,0	1262	68,9	1311	69,4	940	70,3	1008	69,6
Siemiatycze	695	58,3	792	56,3	889	58,4	926	56,8	967	56,8	1063	57,1	1037	58,9	969	58,5
Sokółka	1780	47,0	2070	46,6	2201	47,7	2268	47,3	2359	49,2	2532	50,2	2284	52,4	2211	53,0
Suwałki	957	27,9	1346	27,4	1327	28,0	1359	27,7	1484	28,5	1546	29,8	1006	26,5	965	28,9
Wysokie Maz.	1145	66,8	1208	63,8	1218	57,6	1279	54,9	1313	55,2	1410	56,1	1168	56,8	1167	56,1
Zambrów	921	41,0	1010	37,8	1022	40,4	1117	41,0	1224	40,7	1141	40,0	971	40,4	853	39,0
Woj. podlaskie	16203	35,4	20428	33,4	21498	33,7	22472	34,1	23746	34,6	24839	35,0	21403	35,4	20055	36,5



**TABLICA 6. BEZROBOTNI ZAREJESTROWANI W WOJ. PODLASKIM Z PRAWEM DO ZASIŁKU W LATACH 2008 - 2015 (stan w końcu roku).**

LATA o- ogółem k- kobiety		Bezrobotni zarejestrowani z prawem do zasiłku	z tego:		
			osoby poprzednio pracujące	w tym: zwolnione z przyczyn dotyczących zakładu pracy	osoby dotychczas niepracujące
2008	o	6376	6126	289	250
	k	2779	2777	137	2
2009	o	8602	8481	1230	121
	k	3453	3452	349	1
2010	o	7538	7523	570	15
	k	3535	3531	331	4
2011	o	8145	8135	770	10
	k	3796	3793	415	3
2012	o	8735	8723	1244	12
	k	3803	3799	604	4
2013	o	7291	7274	1254	17
	k	3070	3064	600	6
2014	o	5900	5879	941	21
	k	2668	2659	473	9
2015	o	5719	5705	861	14
	k	2808	2800	479	8

X -Brak danych statystycznych

**SYTUACJA NA RYNKU PRACY W WOJ. PODLASKIM W 2015 ROKU**

**TABLICA 7. BEZROBOTNI ZAREJESTROWANI W WOJ. PODLASKIM POSIADAJĄCY PRAWO DO ZASIŁKU WEDŁUG POWIATOWYCH URZĘDÓW PRACY W LATACH 2008 - 2015 (stan w końcu roku).**

POWIATOWE URZĘDY PRACY	2008		2009		2010		2011		2012		2013		2014		2015	
	liczba bezro- bot- bot- nych	% do ogółu	liczba bezro- bot- bot- nych	% do ogółu	liczba bezro- bot- bot- nych	% do ogółu	liczba bezro- bot- bot- nych	% do ogółu	liczba bezro- bot- bot- nych	% do ogółu	liczba bezro- bot- bot- nych	% do ogółu	liczba bezro- bot- bot- nych	% do ogółu	liczba bezro- bot- bot- nych	% do ogółu
Augustów	377	11,2	476	12,3	356	8,9	402	9,7	383	9,2	297	7,0	271	7,5	272	8,3
Białystok	2089	14,8	3174	14,6	2688	11,5	3002	12,7	3331	13,2	2658	10,2	2202	9,8	2023	10,1
Bielsk Podl.	272	16,9	325	15,7	260	12,1	284	13,5	252	11,6	322	13,0	231	11,2	202	11,1
Grajewo	541	17,3	659	17,0	680	16,1	640	15,2	661	16,1	578	13,9	555	15,1	492	15,2
Hajnówka	308	17,8	387	16,2	243	11,5	302	14,8	285	12,4	244	10,6	221	11,9	220	12,8
Kolno	266	11,2	452	14,8	366	11,9	250	8,0	395	12,5	384	11,4	171	5,9	306	11,3
Łomża	650	15,6	889	16,1	890	15,3	932	14,9	948	14,5	783	11,5	723	11,5	623	11,4
Mońki	115	8,4	149	8,8	155	8,5	168	8,4	157	7,4	140	6,5	128	6,8	113	6,0
Sejny	284	18,4	330	19,6	290	17,1	287	13,8	243	13,3	234	12,4	98	7,3	174	12,0
Siemiatycze	133	11,2	136	9,7	132	8,5	177	10,9	192	11,3	172	9,2	126	7,2	145	8,8
Sokółka	375	9,9	405	9,1	348	7,5	361	7,5	435	9,1	313	6,2	270	6,2	272	6,5
Suwałki	534	15,6	723	14,7	631	13,3	736	15,0	822	15,8	688	13,3	544	14,3	506	15,1
Wysokie M.	175	10,2	206	10,9	226	10,7	277	11,9	265	11,1	239	9,5	143	6,9	160	7,7
Zambrów	257	11,4	291	10,9	273	10,8	327	12,0	366	12,2	239	8,4	217	9,0	211	9,6
<b>Woj. podla- skie</b>	<b>6376</b>	<b>13,9</b>	<b>8602</b>	<b>14,1</b>	<b>7538</b>	<b>11,8</b>	<b>8145</b>	<b>12,4</b>	<b>8735</b>	<b>12,7</b>	<b>7291</b>	<b>10,3</b>	<b>5900</b>	<b>9,8</b>	<b>5719</b>	<b>10,4</b>

SYTUACJA NA RYNKU PRACY W WOJ. PODLASKIM W 2015 ROKU

TABLICA 8. BEZROBOTNI W WOJ. PODLASKIM WEDŁUG WIEKU W LATACH 2008–2015 (stan w końcu roku)

LATA	Ogółem, z tego w wieku:	18-24	25-34	35-44	45-54	55-59	60 i więcej
<b>w liczbach bezwzględnych</b>							
2008	45821	10070	12192	8043	11131	3573	812
2009	61169	14946	16891	10250	13236	4777	1069
2010	63761	15250	18040	10694	12998	5398	1381
2011	65920	14737	19175	11288	12860	6079	1781
2012	68705	14550	20410	12006	12897	6749	2093
2013	70889	14197	20615	12627	13037	7772	2641
2014	60394	10784	17502	11389	10995	6802	2922
2015	55019	9233	15748	10591	9794	6446	3207
<b>w odsetkach</b>							
2008	100,0	22,0	26,6	17,6	24,3	7,8	1,8
2009	100,0	24,4	27,6	16,8	21,6	7,8	1,7
2010	100,0	23,9	28,3	16,8	20,4	8,5	2,2
2011	100,0	22,4	29,1	17,1	19,5	9,2	2,7
2012	100,0	21,2	29,7	17,5	18,8	9,8	3,0
2013	100,0	20,0	29,1	17,8	18,4	11,0	3,7
2014	100,0	17,9	29,0	18,9	18,2	11,3	4,8
2015	100,0	16,8	28,6	19,2	17,8	11,7	5,8

SYTUACJA NA RYNKU PRACY W WOJ. PODLASKIM W 2015 ROKU

TABLICA 9. BEZROBOTNI ZAREJESTROWANI W WOJ. PODLASKIM WEDŁUG POZIOMU WYKSZTAŁCENIA W LATACH 2008-2015 (stan w końcu roku)

LATA	Ogółem	z tego z wykształceniem:				
		wyższym	policealnym i średnim zawodowym	średnim ogólnokształcącym	zasadniczym zawodowym	gimnazjalnym i poniżej
<b>w liczbach bezwzględnych</b>						
2008	45821	4595	10418	5097	11516	14195
2009	61169	6699	14047	7299	15259	17865
2010	63761	7853	14644	7895	15555	17814
2011	65920	8650	15108	8107	16053	18002
2012	68705	9334	15829	8190	16626	18726
2013	70889	9874	16636	8427	17063	18889
2014	60394	8538	13967	7118	14410	16361
2015	55019	7871	12688	6360	13149	14951
<b>w odsetkach</b>						
2008	100,0	10,0	22,7	11,1	25,1	31,0
2009	100,0	11,0	23,0	11,9	24,9	29,2
2010	100,0	12,3	23,0	12,4	24,4	27,9
2011	100,0	13,1	22,9	12,3	24,4	27,3
2012	100,0	13,6	23,0	11,9	24,2	27,3
2013	100,0	13,9	23,5	11,9	24,1	26,6
2014	100,0	14,1	23,1	11,8	23,9	27,1
2015	100,0	14,3	23,1	11,6	23,9	27,2

SYTUACJA NA RYNKU PRACY W WOJ. PODLASKIM W 2015 ROKU

**TABLICA 10. BEZROBOTNI ZAREJESTROWANI W WOJ. PODLASKIM WEDŁUG STAŻU PRACY W LATACH 2008–2015 (stan w końcu roku)**

LATA	Ogółem	z tego ze stażem:						
		do 1 roku	1-5 lat	5-10 lat	10-20 lat	20-30 lat	30 lat i więcej	bez stażu
<b>w liczbach bezwzględnych</b>								
<b>2008</b>	<b>45821</b>	6969	9087	5316	6565	4706	1114	12064
<b>2009</b>	<b>61169</b>	9280	13055	6912	8189	6002	1803	15928
<b>2010</b>	<b>63761</b>	9979	13753	7213	8297	6149	1851	16519
<b>2011</b>	<b>65920</b>	10369	14398	7812	8630	6373	2013	16325
<b>2012</b>	<b>68705</b>	10826	15182	8427	8947	6586	2451	16286
<b>2013</b>	<b>70889</b>	11787	15075	8798	9427	6822	2679	16301
<b>2014</b>	<b>60394</b>	10632	12728	7643	8249	5687	2153	13302
<b>2015</b>	<b>55019</b>	10355	11869	6980	7430	5140	1906	11339
<b>w odsetkach</b>								
<b>2008</b>	<b>100,0</b>	15,2	19,8	11,6	14,3	10,3	2,4	26,3
<b>2009</b>	<b>100,0</b>	15,2	21,3	11,3	13,4	9,8	2,9	26,0
<b>2010</b>	<b>100,0</b>	15,6	21,6	11,3	13,0	9,6	2,9	25,9
<b>2011</b>	<b>100,0</b>	15,7	21,8	11,9	13,1	9,7	3,1	24,8
<b>2012</b>	<b>100,0</b>	15,8	22,1	12,3	13,0	9,6	3,6	23,7
<b>2013</b>	<b>100,0</b>	16,6	21,3	12,4	13,3	9,6	3,8	23,0
<b>2014</b>	<b>100,0</b>	17,6	21,1	12,7	13,7	9,4	3,6	22,0
<b>2015</b>	<b>100,0</b>	18,8	21,6	12,7	13,5	9,3	3,5	20,6

SYTUACJA NA RYNKU PRACY W WOJ. PODLASKIM W 2015 ROKU

TABLICA 11. BEZROBOTNI ZAREJESTROWANI W WOJ. PODLASKIM WEDŁUG CZASU POZOSTAWANIA BEZ PRACY W LATACH 2008 - 2015 (stan w końcu roku)

LATA	Ogółem	z tego wg czasu pozostawania bez pracy (w miesiącach):						z Ogółem: pow.12 miesiący
		do 1	1-3	3-6	6-12	12-24	pow.24	
<b>w liczbach bezwzględnych</b>								
2008	45821	6142	11441	7430	5885	5126	9797	14923
2009	61169	5875	14482	11260	12541	8792	8219	17011
2010	63761	6655	13520	10682	11202	12411	9291	21702
2011	65920	5692	11488	10942	12015	13245	12538	25783
2012	68705	5979	11910	10822	11850	12953	15191	28144
2013	70889	5765	10924	11176	12802	13303	16919	30222
2014	60394	5126	9952	8335	8957	11238	16786	28024
2015	55019	4590	9208	7795	8977	8896	15553	24449
<b>w odsetkach</b>								
2008	100,0	13,4	25,0	16,2	12,8	11,2	21,4	32,6
2009	100,0	9,6	23,7	18,4	20,5	14,4	13,4	27,8
2010	100,0	10,4	21,2	16,7	17,6	19,5	14,6	34,0
2011	100,0	8,6	17,4	16,6	18,2	20,1	19,0	39,1
2012	100,0	8,7	17,3	15,8	17,2	18,9	22,1	41,0
2013	100,0	8,1	15,4	15,8	18,1	18,8	23,9	42,6
2014	100,0	8,5	16,5	13,8	14,8	18,6	27,8	46,4
2015	100,0	8,3	16,7	14,2	16,3	16,2	28,3	44,4

SYTUACJA NA RYNKU PRACY W WOJ. PODLASKIM W 2015 ROKU

TABLICA 12. OFERTY PRACY ZGŁOSZONE DO POWIATOWYCH URZĘDÓW PRACY WOJ. PODLASKIEGO W LATACH 2009-2015 (w okresie sprawozdawczym)

POWIATO- WE URZĘ- DY PRACY	Liczba ofert pracy																				
	ogółem							w tym													
								dla niepełnosprawnych							dla osób w okresie 12 miesięcy od dnia ukończenia nauki						
	2009	2010	2011	2012	2013	2014	2015	2009	2010	2011	2012	2013	2014	2015	2009	2010	2011	2012	2013	2014	2015
Augustów	1238	1714	1224	1381	1482	2123	1833	12	12	20	58	52	25	24	3	7	4	4	2	7	16
Białystok	4494	5089	3906	4849	6354	7074	8380	174	304	302	539	473	522	551	0	0	2	0	7	10	8
Bielsk Podl.	1110	1511	1062	1251	1434	1320	1206	6	14	30	43	46	37	15	4	10	1	5	1	1	2
Grajewo	1698	1900	1150	1221	1147	1600	1459	19	9	10	46	50	73	25	0	0	3	114	38	6	0
Hajnówka	1116	1259	982	1156	1067	1873	2246	47	44	90	102	97	97	121	0	0	0	0	0	0	0
Kolno	1557	2044	814	853	897	1018	1058	2	16	12	16	10	23	16	0	0	1	1	2	6	13
Łomża	1659	1466	1327	1446	2002	2766	2996	66	61	89	144	196	123	132	0	0	2	0	0	0	4
Mońki	647	862	440	582	735	978	901	0	6	13	9	29	31	16	0	0	0	1	2	0	10
Sejny	1399	1327	552	1008	1265	1475	897	0	1	1	2	7	15	9	0	0	40	1	2	5	0
Siemiatycze	694	669	481	537	583	791	1072	2	0	1	2	8	15	31	0	1	0	0	0	0	0
Sokółka	1835	2048	1233	1604	1726	1869	2004	53	80	57	69	74	105	101	239	220	111	53	41	12	1
Suwałki	2441	2788	1801	1583	1594	1632	2171	52	49	66	148	167	116	71	4	7	1	3	0	0	1
Wysokie M.	1595	1577	998	1145	1244	1565	1424	20	22	22	37	49	32	15	281	220	127	119	108	139	85
Zambrów	1458	1409	757	1028	1557	1740	1739	1	0	0	56	30	27	30	0	0	0	0	0	0	0
Woj. podl.	22941	25663	16727	19644	23087	27824	29386	454	618	713	1271	1288	1241	1157	531	465	292	301	203	186	140

**SYTUACJA NA RYNKU PRACY W WOJ. PODLASKIM W 2015 ROKU**

**TABLICA 13. NAPŁYW I ODPŁYW BEZROBOTNYCH ORAZ OSOBY, KTÓRE PODJĘŁY PRACĘ W WOJ. PODLASKIM WEDŁUG POWIATOWYCH URZĘDÓW PRACY W LATACH 2009-2015 (w okresie sprawozdawczym)**

POWIATOWE URZĘDY PRACY	Bezrobotni nowo zarejestrowani „napływ”							Bezrobotni wyrejestrowani „odpływ”							w tym osoby, które podjęły pracę						
	2009	2010	2011	2012	2013	2014	2015	2009	2010	2011	2012	2013	2014	2015	2009	2010	2011	2012	2013	2014	2015
<b>Augustów</b>	5178	5134	4247	4350	4591	4178	4209	4695	4977	4136	4300	4536	4813	4548	1617	1756	1754	1798	2181	2145	2253
<b>Białystok</b>	32987	30643	27399	27581	27950	24472	24234	25445	29040	27123	25957	27131	28083	26596	8870	11021	11290	10692	12498	12751	13487
<b>Bielsk Pod.</b>	3396	3531	2943	3015	3450	2961	2752	2935	3463	2979	2939	3145	3387	2995	1114	1388	1385	1324	1578	1520	1729
<b>Grajewo</b>	5195	5114	4041	4113	4171	3969	3938	4446	4763	4058	4211	4118	4449	4377	1339	1780	1735	1691	1929	2111	2319
<b>Hajnówka</b>	3497	3273	2787	2960	2997	2862	2720	2833	3557	2856	2702	2991	3306	2864	955	1144	1025	966	1178	1290	1141
<b>Kolno</b>	4123	4177	2935	2823	3260	2827	3268	3457	4156	2884	2771	3068	3269	3468	1222	1579	1148	1236	1341	1319	1681
<b>Łomża</b>	8011	7479	6619	6786	6988	6738	6430	6641	7185	6165	6531	6698	7285	7256	2924	3513	3079	3276	3477	3455	3758
<b>Mońki</b>	2129	2400	1956	2047	2092	2114	2130	1806	2262	1779	1939	2057	2376	2137	655	799	750	869	904	993	1037
<b>Sejny</b>	2393	2595	2236	1995	2687	2438	2561	2253	2582	1852	2247	2629	2991	2449	976	1035	897	957	1263	1303	1310
<b>Siemiatycze</b>	2220	2335	2031	2158	2341	2099	2239	2006	2189	1953	2085	2181	2201	2345	581	694	795	741	818	920	1088
<b>Sokółka</b>	5155	5194	4328	4490	4756	4419	4544	4502	5016	4152	4491	4506	5107	4724	1638	1915	1864	1811	1984	2180	2375
<b>Suwałki</b>	8795	8801	7581	7451	8127	6933	6609	7313	8977	7417	7140	8148	8331	7057	2753	3554	3325	3172	3930	3886	3639
<b>Wysokie M.</b>	3565	3680	3000	2973	2904	2769	2752	3387	3458	2785	2925	2767	3226	2731	1052	1137	1082	1156	1345	1402	1505
<b>Zambrów</b>	4311	4030	3354	3409	3415	3011	3074	3888	4169	3159	3128	3570	3461	3288	1210	1479	1301	1348	1666	1531	1526
<b>Ogółem</b>	<b>90955</b>	<b>88386</b>	<b>75457</b>	<b>76151</b>	<b>79729</b>	<b>71790</b>	<b>71460</b>	<b>75607</b>	<b>85794</b>	<b>73298</b>	<b>73366</b>	<b>77545</b>	<b>82285</b>	<b>76835</b>	<b>26906</b>	<b>32794</b>	<b>31430</b>	<b>31037</b>	<b>36092</b>	<b>36806</b>	<b>38848</b>



**TABLICA 14. BEZROBOTNI PODEJMUJĄCY PRACĘ W WOJ. PODLASKIM  
W LATACH 2008-2015 (w okresie sprawozdawczym)**

WYSZCZEGÓLNIENIE	2008	2009	2010	2011	2012	2013	2014	2015
<b>w liczbach bezwzględnych</b>								
<b>Ogółem</b>	<b>28422</b>	<b>26906</b>	<b>32794</b>	<b>31430</b>	<b>31037</b>	<b>36092</b>	<b>36806</b>	<b>38848</b>
• <b>kobiety</b>	14455	12842	14850	15314	15070	17498	17745	18665
• <b>mężczyźni</b>	13967	14064	17944	16116	15967	18594	19061	20183
<b>z ogółu bezrobotnych, którzy podjęli pracę:</b>								
• <b>osoby poprzednio pracujące</b>	22061	21660	26406	25138	25567	29740	30279	32348
<b>w tym zwolnione z przyczyn dotyczących zakładu pracy</b>	202	575	923	635	641	1331	1382	1258
• <b>osoby dotychczas nie pracujące</b>	6361	5246	6388	6292	5470	6352	6527	6500
<b>w odsetkach</b>								
<b>Ogółem</b>	<b>100,0</b>	<b>100,0</b>	<b>100,0</b>	<b>100,0</b>	<b>100,0</b>	<b>100,0</b>	<b>100,0</b>	<b>100,0</b>
• <b>kobiety</b>	50,9	47,7	45,3	48,7	48,6	48,5	48,2	48,0
• <b>mężczyźni</b>	49,1	52,3	54,7	51,3	51,4	51,5	51,8	52,0
<b>z ogółu bezrobotnych, którzy podjęli pracę:</b>								
• <b>osoby poprzednio pracujące</b>	77,6	80,5	80,5	80,0	82,4	82,4	82,3	83,3
<b>w tym zwolnione z przyczyn dotyczących zakładu pracy</b>	0,7	2,1	2,8	2,0	2,1	3,7	3,8	3,2
• <b>osoby dotychczas nie pracujące</b>	22,4	19,5	19,5	20,0	17,6	17,6	17,7	16,7

TABLICA 15. BEZROBOTNE KOBIETY OBJĘTE PROGRAMAMI AKTYWIZUJĄCYMI I PASYWNYMI W WOJ. PODLASKIM W LATACH 2008–2015 (w okresie sprawozdawczym)

Wyszczególnienie	2008	2009	2010	2011	2012	2013	2014	2015
<b>FORMY AKTYWNE</b>								
o Podjęcia pracy ogółem, z tego:	14455	12842	14850	15314	15070	17498	17745	18665
- pracy niesubsydiowanej, w tym:	11806	9902	11282	13687	12945	15401	15226	15705
pracy sezonowej	1124	1065	1053	1508	1323	1681	1548	1861
działalności gospodarczej								
- pracy subsydiowanej, w tym w ramach:	2649	2940	3568	1627	2125	2097	2519	2960
- prac interwencyjnych	1220	1233	1285	892	844	711	865	1240
- robót publicznych	625	813	1127	261	417	483	495	483
- środków na działalność gospodarczą	416	547	680	251	476	536	589	465
- refundacji kosztów wyposażenia stanowiska pracy /refundacji kosztów zatrudnienia bezrobotnego (od 2014)	361	321	464	204	329	336	475	478
o Szkolenia	1912	1599	1840	463	652	600	567	297
o Staże	4506	6526	7154	2603	4361	4322	4985	4685
o Przygotowanie zawodowe w miejscu pracy/ Przygotowanie zawodowe dorosłych (od 2010r.)	1593	253	12	7	3	13	1	8
o Prace społecznie użyteczne	831	810	858	600	606	649	497	607
<b>FORMY PASYWNE</b>								
o Liczba kobiet uprawnionych do zasiłku dla bezrobotnych (stan w końcu roku)	2779	3453	3535	3796	3803	3070	2668	2808
o Świadczenie przedemerytalne (w całym roku)	167	249	345	472	737	752	673	629

SYTUACJA NA RYNKU PRACY W WOJ. PODLASKIM W 2015 ROKU

TABLICA 16. BEZROBOTNI SKIEROWANI DO PRAC INTERWENCYJNYCH W WOJ. PODLASKIM WEDŁUG POWIATOWYCH URZĘDÓW PRACY W LATACH 2008-2015 (w okresie sprawozdawczym)

Powiatowy Urząd Pracy	Liczba osób bezrobotnych skierowanych do prac interwencyjnych								% udział wyrejestrowanych z tytułu podjęcia prac inter- wencyjnych do „odpływów” ogółem							
	2008	2009	2010	2011	2012	2013	2014	2015	2008	2009	2010	2011	2012	2013	2014	2015
Augustów	17	14	17	11	13	11	12	24	0,9	0,3	0,3	0,3	0,3	0,2	0,2	0,5
Białystok	249	154	241	92	106	89	295	625	2,6	0,6	0,8	0,3	0,4	0,3	1,1	2,3
Bielsk Podl.	76	43	49	51	61	42	63	77	6,2	1,5	1,4	1,7	2,1	1,3	1,9	2,6
Grajewo	260	262	284	263	187	167	155	158	16,9	5,9	6,0	6,5	4,4	4,1	3,5	3,6
Hajnówka	113	163	147	143	139	86	107	101	13,7	5,8	4,1	5,0	5,1	2,9	3,2	3,5
Kolno	136	176	162	71	59	52	48	76	14,0	5,1	3,9	2,5	2,1	1,7	1,5	2,2
Łomża	302	312	305	150	206	122	86	166	9,7	4,7	4,2	2,4	3,2	1,8	1,2	2,3
Mońki	151	126	135	93	113	119	141	154	22,4	7,0	6,0	5,2	5,8	5,8	5,9	7,2
Sejny	49	47	51	86	43	22	18	41	5,6	2,1	2,0	4,6	1,9	0,8	0,6	1,7
Siemiatycze	116	68	107	102	77	83	80	99	16,3	3,4	4,9	5,2	3,7	3,8	3,6	4,2
Sokółka	164	142	161	149	127	114	129	209	8,7	3,2	3,2	3,6	2,8	2,5	2,5	4,4
Suwałki	198	172	227	153	104	68	102	226	6,9	2,4	2,5	2,1	1,5	0,8	1,2	3,2
Wysokie Maz.	203	253	219	151	169	167	212	186	20,5	7,5	6,3	5,4	5,8	6,0	6,6	6,8
Zambrów	69	38	91	65	61	59	39	83	4,8	1,0	2,2	2,1	2,0	1,7	1,1	2,5
<b>Woj. podlaskie</b>	<b>2103</b>	<b>1970</b>	<b>2196</b>	<b>1580</b>	<b>1465</b>	<b>1201</b>	<b>1487</b>	<b>2225</b>	<b>7,4</b>	<b>2,6</b>	<b>2,6</b>	<b>2,2</b>	<b>2,0</b>	<b>1,5</b>	<b>1,8</b>	<b>2,9</b>

SYTUACJA NA RYNKU PRACY W WOJ. PODLASKIM W 2015 ROKU

TABLICA 17. BEZROBOTNI SKIEROWANI DO ROBÓT PUBLICZNYCH W WOJ. PODLASKIM WEDŁUG POWIATOWYCH URZĘDÓW PRACY W LATACH 2008-2015 (w okresie sprawozdawczym)

Powiatowy Urząd Pracy	Liczba osób bezrobotnych skierowanych do robót publicznych								% udział wyrejestrowanych z tytułu podjęcia robót publicznych do „odpływów” ogółem							
	2008	2009	2010	2011	2012	2013	2014	2015	2008	2009	2010	2011	2012	2013	2014	2015
<b>Augustów</b>	104	87	131	47	61	64	94	113	5,7	1,9	2,6	1,1	1,4	1,4	2,0	2,5
<b>Białystok</b>	227	242	275	142	141	101	110	120	2,4	1,0	0,9	0,5	0,5	0,4	0,4	0,5
<b>Bielsk Podl.</b>	57	69	115	29	42	39	19	44	4,7	2,4	3,3	1,0	1,4	1,2	0,6	1,5
<b>Grajewo</b>	25	54	163	0	9	67	78	81	1,6	1,2	3,4	0,0	0,2	1,6	1,8	1,9
<b>Hajnówka</b>	32	37	104	0	29	92	69	104	3,9	1,3	2,9	0,0	1,1	3,1	2,1	3,6
<b>Kolno</b>	256	435	638	118	129	109	73	41	26,3	12,6	15,4	4,1	4,7	3,6	2,2	1,2
<b>Łomża</b>	342	349	427	164	224	198	195	223	11,0	5,3	5,9	2,7	3,4	3,0	2,7	3,1
<b>Mońki</b>	74	95	119	54	64	53	55	65	11,0	5,3	5,3	3,0	3,3	2,6	2,3	3,0
<b>Sejny</b>	228	327	257	4	99	205	218	83	26,1	14,5	10,0	0,2	4,4	7,8	7,3	3,4
<b>Siemiatycze</b>	19	0	0	0	6	0	0	0	2,7	0,0	0,0	0,0	0,3	0,0	0,0	0,0
<b>Sokółka</b>	95	100	134	34	70	54	81	114	5,0	2,2	2,7	0,8	1,6	1,2	1,6	2,4
<b>Suwałki</b>	64	54	105	30	59	114	47	47	2,2	0,7	1,2	0,4	0,8	1,4	0,6	0,7
<b>Wysokie Maz.</b>	22	9	17	0	6	3	10	28	2,2	0,3	0,5	0,0	0,2	0,1	0,3	1,0
<b>Zambrów</b>	6	23	18	0	10	4	19	0	0,4	0,6	0,4	0,0	0,3	0,1	0,5	0,0
<b>Woj. podla- skie</b>	<b>1551</b>	<b>1881</b>	<b>2503</b>	<b>622</b>	<b>949</b>	<b>1103</b>	<b>1068</b>	<b>1063</b>	<b>5,5</b>	<b>2,5</b>	<b>2,9</b>	<b>0,8</b>	<b>1,3</b>	<b>1,4</b>	<b>1,3</b>	<b>1,4</b>

**SYTUACJA NA RYNKU PRACY W WOJ. PODLASKIM W 2015 ROKU**

**TABLICA 18. BEZROBOTNI, KTÓRZY OTRZYMALI ŚRODKI NA PODJĘCIE DZIAŁALNOŚCI GOSPODARCZEJ W WOJ. PODLASKIM WEDŁUG POWIATOWYCH URZĘDÓW PRACY W LATACH 2008-2015 (w okresie sprawozdawczym)**

Powiatowy Urząd Pracy	Liczba bezrobotnych, którzy otrzymali środki na podjęcie działalności gospodarczej								% udział wyrejestrowanych z tytułu podjęcia działalności gospodarczej do „odpływów” ogółem							
	2008	2009	2010	2011	2012	2013	2014	2015	2008	2009	2010	2011	2012	2013	2014	2015
Augustów	143	147	184	80	151	118	139	99	7,8	3,1	3,7	1,9	3,5	2,6	2,9	2,2
Białystok	319	443	678	373	485	650	636	518	3,4	1,7	2,3	1,4	1,9	2,4	2,3	1,9
Bielsk Podl.	72	75	101	33	52	59	69	52	5,9	2,6	2,9	1,1	1,8	1,9	2,0	1,7
Grajewo	78	126	153	44	90	91	83	80	5,1	2,8	3,2	1,1	2,1	2,2	1,9	1,8
Hajnówka	13	45	41	16	24	17	26	15	1,6	1,6	1,2	0,6	0,9	0,6	0,8	0,5
Kolno	56	58	67	1	90	66	93	43	5,8	1,7	1,6	0,0	3,2	2,2	2,8	1,2
Łomża	187	240	244	42	131	145	149	132	6,0	3,6	3,4	0,7	2,0	2,2	2,0	1,8
Mońki	32	47	51	12	38	27	31	32	4,7	2,6	2,3	0,7	2,0	1,3	1,3	1,5
Sejny	30	41	58	16	37	31	56	36	3,4	1,8	2,2	0,9	1,6	1,2	1,9	1,5
Siemiatycze	28	40	49	8	14	18	29	25	3,9	2,0	2,2	0,4	0,7	0,8	1,3	1,1
Sokółka	72	63	80	40	62	60	75	69	3,8	1,4	1,6	1,0	1,4	1,3	1,5	1,5
Suwałki	102	143	178	44	105	90	103	128	3,6	2,0	2,0	0,6	1,5	1,1	1,2	1,8
Wysokie Maz.	73	101	126	50	80	85	105	85	7,4	3,0	3,6	1,8	2,7	3,1	3,3	3,1
Zambrów	96	134	120	51	48	63	84	50	6,6	3,4	2,9	1,6	1,5	1,8	2,4	1,5
Woj. podlaskie	1301	1703	2130	800	1407	1520	1678	1364	4,6	2,3	2,5	1,1	1,9	2,0	2,0	1,8

SYTUACJA NA RYNKU PRACY W WOJ. PODLASKIM W 2015 ROKU

**TABLICA 19. BEZROBOTNI, KTÓRZY PODJĘLI PRACĘ W RAMACH REFUNDACJI KOSZTÓW WYPOSAŻENIA LUB DOPOSAŻENIA STANOWISKA PRACY/KOSZTÓW ZATRUDNIENIA BEZROBOTNEGO W WOJ. PODLASKIM WEDŁUG POWIATOWYCH URZĘDÓW PRACY W LATACH 2008-2015 (w okresie sprawozdawczym)**

Powiatowy Urząd Pracy	Liczba bezrobotnych, którzy podjęli pracę w ramach refundacji kosztów wyposażenia lub doposażenia stanowiska pracy/kosztów zatrudnienia bezrobotnego								% udział wyrejestrowanych z tytułu podjęcia pracy w ramach refundacji kosztów wyposażenia lub doposażenia stanowiska pracy/kosztów zatrudnienia bezrobotnego do „odpływów” ogółem							
	2008	2009	2010	2011	2012	2013	2014	2015	2008	2009	2010	2011	2012	2013	2014	2015
Augustów	140	158	141	96	87	86	95	83	2,8	3,4	2,8	2,3	2,0	1,9	2,0	1,8
Białystok	148	147	295	146	154	253	343	369	0,5	0,6	1,0	0,5	0,6	0,9	1,2	1,4
Bielsk Podl.	64	50	89	35	70	56	71	94	2,0	1,7	2,6	1,2	2,4	1,8	2,1	3,1
Grajewo	52	53	99	70	82	81	84	102	1,0	1,2	2,1	1,7	1,9	2,0	1,9	2,3
Hajnówka	14	9	28	9	14	8	21	14	0,5	0,3	0,8	0,3	0,5	0,3	0,6	0,5
Kolno	11	26	32	3	22	21	38	13	0,3	0,8	0,8	0,1	0,8	0,7	1,2	0,4
Łomża	178	161	242	92	143	136	149	194	2,4	2,4	3,4	1,5	2,2	2,0	2,0	2,7
Mońki	24	19	39	10	15	13	30	31	1,4	1,1	1,7	0,6	0,8	0,6	1,3	1,5
Sejny	0	5	18	3	12	12	15	12	0	0,2	0,7	0,2	0,5	0,5	0,5	0,5
Siemiatycze	35	22	48	26	34	23	57	65	1,7	1,1	2,2	1,3	1,6	1,1	2,6	2,8
Sokółka	48	46	65	36	57	50	88	87	1,0	1,0	1,3	0,9	1,3	1,1	1,7	1,8
Suwałki	87	97	113	66	88	49	103	118	1,2	1,3	1,3	0,9	1,2	0,6	1,2	1,7
Wysokie Maz.	36	53	68	16	24	19	48	47	1,2	1,6	2,0	0,6	0,8	0,7	1,5	1,7
Zambrów	53	42	72	5	55	38	70	81	1,4	1,1	1,7	0,2	1,8	1,1	2,0	2,5
<b>Woj. podlaskie</b>	<b>890</b>	<b>888</b>	<b>1349</b>	<b>613</b>	<b>857</b>	<b>845</b>	<b>1212</b>	<b>1310</b>	<b>1,1</b>	<b>1,2</b>	<b>1,6</b>	<b>0,8</b>	<b>1,2</b>	<b>1,1</b>	<b>1,5</b>	<b>1,7</b>

SYTUACJA NA RYNKU PRACY W WOJ. PODLASKIM W 2015 ROKU

**TABLICA 20. SZKOLENIA ORGANIZOWANE PRZEZ POWIATOWE URZĘDY PRACY W WOJ. PODLASKIM WEDŁUG POWIATOWYCH URZĘDÓW PRACY W LATACH 2008-2015 (w okresie sprawozdawczym)**

Powiatowy Urząd Pracy	Osoby bezrobotne, które:															
	rozpoczęły szkolenie								ukończyły szkolenie							
	2008	2009	2010	2011	2012	2013	2014	2015	2008	2009	2010	2011	2012	2013	2014	2015
Augustów	395	344	440	133	203	131	194	98	390	339	440	131	201	125	192	2,2
Białystok	1706	1381	1717	698	983	980	719	697	1656	1315	1699	697	891	1028	698	2,6
Bielsk Podl.	163	183	161	45	28	32	42	47	162	183	159	44	28	32	42	1,6
Grajewo	139	186	212	23	45	18	34	28	137	187	211	23	41	20	34	0,6
Hajnówka	187	208	249	54	46	70	124	51	203	205	248	51	45	60	132	1,8
Kolno	187	133	145	6	33	85	61	30	188	132	145	6	33	85	61	0,9
Łomża	195	221	213	63	124	81	99	93	191	214	188	63	124	79	93	1,3
Mońki	126	175	151	69	52	42	32	36	125	176	150	71	52	42	32	1,7
Sejny	184	205	194	23	91	91	95	38	173	214	194	23	88	94	90	1,6
Siemiatycze	91	77	99	29	30	28	29	23	94	77	99	29	30	26	31	1,0
Sokółka	261	284	331	97	146	144	105	150	258	284	329	98	146	141	105	3,2
Suwałki	375	323	446	132	138	217	158	137	374	318	438	107	153	201	151	1,9
Wysokie Maz.	182	193	257	34	128	38	202	82	181	193	256	34	125	38	201	3,0
Zambrów	276	361	346	49	90	109	65	86	273	358	344	49	90	107	66	2,6
<b>woj. podlaskie</b>	<b>4467</b>	<b>4274</b>	<b>4961</b>	<b>1455</b>	<b>2137</b>	<b>2066</b>	<b>1959</b>	<b>1596</b>	<b>4405</b>	<b>4195</b>	<b>4900</b>	<b>1426</b>	<b>2047</b>	<b>2078</b>	<b>1928</b>	<b>2,1</b>

SYTUACJA NA RYNKU PRACY W WOJ. PODLASKIM W 2015 ROKU

TABLICA 21. STAŻE U PRACODAWCY I PRZYGOTOWANIE ZAWODOWE W MIEJSCU PRACY/DOROSŁYCH W WOJ. PODLASKIM WEDŁUG POWIATOWYCH URZĘDÓW PRACY W LATACH 2008 - 2015 (w okresie sprawozdawczym)

Powiatowy Urząd Pracy	Osoby bezrobotne, które rozpoczęły:																	
	staż u pracodawcy								w tym w ramach bonu stażowego		przygotowanie zawodowe w miejscu pracy/dorosłych							
	2008	2009	2010	2011	2012	2013	2014	2015	2014	2015	2008	2009	2010	2011	2012	2013	2014	2015
Augustów	360	442	679	189	423	391	466	573	-	30	151	5	7	8	0	0	0	0
Białystok	1260	1674	1666	739	741	948	960	1190	-	219	105	21	11	0	0	0	0	13
Bielsk Podl.	302	474	667	252	387	406	428	318	-	26	58	5	1	0	0	0	0	0
Grajewo	522	824	692	240	474	385	408	431	-	11	371	8	0	0	0	0	0	0
Hajnówka	126	314	355	206	298	359	366	400	-	4	57	10	0	0	0	0	0	0
Kolno	507	729	919	342	520	641	790	705	-	32	201	3	0	0	0	0	0	0
Łomża	518	686	691	333	614	529	899	531	-	10	36	-	0	0	0	0	0	0
Mońki	162	237	451	117	273	326	421	358	-	9	12	2	0	0	0	0	0	0
Sejny	185	556	851	349	693	823	1007	642	-	0	175	6	0	0	0	0	0	1
Siemiatycze	258	370	425	159	320	337	339	370	-	1	93	36	0	0	0	0	0	0
Sokółka	387	727	910	322	670	614	737	739	-	28	311	53	0	0	0	0	0	0
Suwałki	446	641	718	216	456	412	382	338	-	20	131	8	5	0	5	19	6	7
Wysokie Maz.	422	694	731	191	326	313	456	241	-	5	180	31	0	0	0	0	0	1
Zambrów	486	794	806	167	376	371	454	402	-	25	291	134	0	0	0	0	0	0
<b>Woj. podlaskie</b>	<b>5941</b>	<b>9162</b>	<b>10561</b>	<b>3822</b>	<b>6571</b>	<b>6855</b>	<b>8113</b>	<b>7238</b>	<b>-</b>	<b>420</b>	<b>2172</b>	<b>322</b>	<b>24</b>	<b>8</b>	<b>5</b>	<b>19</b>	<b>6</b>	<b>22</b>



SYTUACJA NA RYNKU PRACY W WOJ. PODLASKIM W 2015 ROKU

**TABLICA 22. PRACE SPOŁECZNIE UŻYTECZNE ORAZ BEZROBOTNI SKIEROWANI DO AGENCJI ZATRUDNIENIA W RAMACH ZLECANIA DZIAŁAŃ AKTYWIZACYJNYCH W WOJ. PODLASKIM WEDŁUG POWIATÓW W LATACH 2008 - 2015 (w okresie sprawozdawczym)**

Powiatowy Urząd Pracy	Osoby bezrobotne, które:											
	rozpoczęły prace społecznie użyteczne								w tym w ramach PAI		skierowano do agencji zatrudnienia w ramach zlecenia działań aktywizacyjnych	
	2008	2009	2010	2011	2012	2013	2014	2015	2014	2015	2014	2015
Augustów	130	120	138	63	63	61	75	83	-	0	-	0
Białystok	486	424	467	281	303	371	80	186	-	40	-	200
Bielsk Podl.	68	67	57	43	47	53	54	65	-	28	-	206
Grajewo	113	147	152	96	117	108	100	103	-	0	-	0
Hajnówka	172	172	205	157	160	136	170	169	-	0	-	221
Kolno	32	40	48	0	0	0	20	61	-	61	-	217
Łomża	333	285	257	169	146	158	149	157	-	20	-	0
Mońki	15	11	12	11	15	12	13	14	-	0	-	0
Sejny	0	0	0	0	0	0	0	0	-	0	-	0
Siemiatycze	6	8	6	12	40	26	38	54	-	10	-	0
Sokółka	61	70	57	38	46	52	52	53	-	0	-	0
Suwałki	61	61	69	68	77	70	73	55	-	10	-	0
Wysokie Maz.	1	0	0	0	0	0	0	0	-	0	-	0
Zambrów	0	0	0	19	26	33	20	37	-	22	-	0
<b>Woj. podlaskie</b>	<b>1478</b>	<b>1405</b>	<b>1468</b>	<b>957</b>	<b>1040</b>	<b>1080</b>	<b>844</b>	<b>1037</b>	<b>-</b>	<b>191</b>	<b>-</b>	<b>844</b>

SYTUACJA NA RYNKU PRACY W WOJ. PODLASKIM W 2015 ROKU

**TABLICA 23. EFEKTYWNOŚĆ FORM WSPARCIA KLIENTÓW POWIATOWYCH URZĘDÓW PRACY WOJ. PODLASKIEGO W 2015 R.**

Powiatowy Urząd Pracy	X	Formy wsparcia:														
		szkolenie	bon szkoleniowy	staż	bon stażowy	bon na zasiedlenie	bon zatrudnieniowy	przygotowanie zawodowe dorosłych	prace interwencyjne	roboty publiczne	prace społecznie użyteczne	dofinansowanie wynagrodzenia bezrobotnego pow. 50 r.ż.	środki na działalność gospodarczą	refundacja kosztów zatrudnienia bezrobotnego	porady indywidualne	szkolenie z zakresu umiejętności poszukiwania pracy
Augustów	*	98	0	504	47	12	1	0	9	105	84	0	124	46	370	0
	**	61	0	481	47	9	0	0	7	100	14	0	112	31	291	0
	***	<b>62,2</b>	<b>0,0</b>	<b>95,4</b>	<b>100</b>	<b>75,0</b>	<b>0,0</b>	<b>0,0</b>	<b>77,8</b>	<b>95,2</b>	<b>16,7</b>	<b>0,0</b>	<b>90,3</b>	<b>67,4</b>	<b>78,6</b>	<b>0,0</b>
Białystok	*	714	176	1007	154	27	0	0	340	120	186	2	606	232	2271	0
	**	268	100	931	148	27	0	0	289	114	39	0	582	197	683	0
	***	<b>37,5</b>	<b>56,8</b>	<b>92,5</b>	<b>96,1</b>	<b>100,0</b>	<b>0,0</b>	<b>0,0</b>	<b>85,0</b>	<b>95,0</b>	<b>21,0</b>	<b>0,0</b>	<b>96,0</b>	<b>84,9</b>	<b>30,1</b>	<b>0,0</b>
Bielsk Podlaski	*	48	9	327	26	27	1	0	43	32	65	0	58	36	353	38
	**	28	7	269	9	27	1	0	33	22	5	0	56	36	160	11
	***	<b>58,3</b>	<b>77,8</b>	<b>82,3</b>	<b>34,6</b>	<b>100,0</b>	<b>100,0</b>	<b>0,0</b>	<b>76,7</b>	<b>68,8</b>	<b>7,7</b>	<b>0,0</b>	<b>96,6</b>	<b>100,0</b>	<b>45,3</b>	<b>28,9</b>
Grajewo	*	28	4	440	72	23	0	0	112	70	101	0	86	30	162	0
	**	24	4	390	71	22	0	0	85	65	13	0	86	18	93	0
	***	<b>85,7</b>	<b>100,0</b>	<b>88,6</b>	<b>98,6</b>	<b>95,7</b>	<b>0,0</b>	<b>0,0</b>	<b>75,9</b>	<b>92,9</b>	<b>12,9</b>	<b>0,0</b>	<b>100,0</b>	<b>60,0</b>	<b>57,4</b>	<b>0,0</b>
Hajnówka	*	51	0	286	1	2	0	0	96	82	169	0	22	5	315	0
	**	21	0	218	1	2	0	0	88	47	28	0	22	4	180	0
	***	<b>41,2</b>	<b>0,0</b>	<b>76,2</b>	<b>100</b>	<b>100,0</b>	<b>0,0</b>	<b>0,0</b>	<b>91,7</b>	<b>57,3</b>	<b>16,6</b>	<b>0,0</b>	<b>100,0</b>	<b>80,0</b>	<b>57,1</b>	<b>0,0</b>

**SYTUACJA NA RYNKU PRACY W WOJ. PODLASKIM W 2015 ROKU**

Powiatowy Urząd Pracy	X	Formy wsparcia:														
		szkolenie	bon szkoleniowy	staż	bon stażowy	bon na zasiedlenie	bon zatrudnieniowy	przygotowanie zawodowe dorosłych	prace interwencyjne	roboty publiczne	prace społecznie użyteczne	dofinansowanie wynagrodzenia bezrobotnego pow. 50 r.ż.	środki na działalność gospodarczą	refundacja kosztów zatrudnienia bezrobotnego	porady indywidualne	szkolenie z zakresu umiejętności poszukiwania pracy
Kolno	*	30	14	753	61	17	0	0	66	54	60	0	92	8	35	0
	**	28	13	614	54	17	0	0	61	54	4	0	85	5	11	0
	***	<b>93,3</b>	<b>92,9</b>	<b>81,5</b>	<b>88,5</b>	<b>100,0</b>	<b>0,0</b>	<b>0,0</b>	<b>92,4</b>	<b>100,0</b>	<b>6,7</b>	<b>0,0</b>	<b>92,4</b>	<b>62,5</b>	<b>31,4</b>	<b>0,0</b>
Łomża	*	92	2	513	34	5	1	0	110	232	156	1	129	92	292	25
	**	62	1	390	26	5	1	0	83	211	20	1	128	69	237	3
	***	<b>67,4</b>	<b>50,0</b>	<b>76,0</b>	<b>76,5</b>	<b>100,0</b>	<b>100,0</b>	<b>0,0</b>	<b>75,5</b>	<b>90,9</b>	<b>12,8</b>	<b>100,0</b>	<b>99,2</b>	<b>75,0</b>	<b>81,2</b>	<b>12,0</b>
Mońki	*	36	13	333	20	3	0	0	121	66	14	0	26	9	32	24
	**	23	13	294	18	3	0	0	103	56	2	0	24	6	19	6
	***	<b>63,9</b>	<b>100,0</b>	<b>88,3</b>	<b>90,0</b>	<b>100,0</b>	<b>0,0</b>	<b>0,0</b>	<b>85,1</b>	<b>84,8</b>	<b>14,3</b>	<b>0,0</b>	<b>92,3</b>	<b>66,7</b>	<b>59,4</b>	<b>25,0</b>
Sejny	*	45	9	653	2	4	1	0	29	105	13	1	2	0	342	0
	**	21	2	517	1	3	0	0	29	91	1	1	2	0	294	0
	***	<b>46,7</b>	<b>22,2</b>	<b>79,2</b>	<b>50,0</b>	<b>75,0</b>	<b>0,0</b>	<b>0,0</b>	<b>100,0</b>	<b>86,7</b>	<b>7,7</b>	<b>100,0</b>	<b>100,0</b>	<b>0,0</b>	<b>86,0</b>	<b>0,0</b>
Siemiatycze	*	24	2	297	0	13	0	0	84	0	54	0	25	19	369	0
	**	21	2	236	0	13	0	0	71	0	5	0	25	18	229	0
	***	<b>87,5</b>	<b>100,0</b>	<b>79,5</b>	<b>0,0</b>	<b>100,0</b>	<b>0,0</b>	<b>0,0</b>	<b>84,5</b>	<b>0,0</b>	<b>9,3</b>	<b>0,0</b>	<b>100,0</b>	<b>94,7</b>	<b>62,1</b>	<b>0,0</b>
Sokółka	*	152	23	668	31	0	0	0	103	96	54	0	71	44	936	20
	**	111	21	539	31	0	0	0	73	91	5	0	61	30	800	7
	***	<b>73,0</b>	<b>91,3</b>	<b>80,7</b>	<b>100</b>	<b>0,0</b>	<b>0,0</b>	<b>0,0</b>	<b>70,9</b>	<b>94,8</b>	<b>9,3</b>	<b>0,0</b>	<b>85,9</b>	<b>68,2</b>	<b>85,5</b>	<b>35,0</b>

**SYTUACJA NA RYNKU PRACY W WOJ. PODLASKIM W 2015 ROKU**

Powiatowy Urząd Pracy	X	Formy wsparcia:														
		szkolenie	bon szkoleniowy	staż	bon stażowy	bon na zasiedlenie	bon zatrudnieniowy	przygotowanie zawodowe dorosłych	prace interwencyjne	roboty publiczne	prace społecznie użyteczne	dofinansowanie wynagrodzenia bezrobotnego pow. 50 r.ż.	środki na działalność gospodarczą	refundacja kosztów zatrudnienia bezrobotnego	porady indywidualne	szkolenie z zakresu umiejętności poszukiwania pracy
Suwałki	*	131	1	257	7	34	0	6	156	66	55	0	105	26	815	0
	**	114	1	225	7	31	0	6	119	61	12	0	98	17	366	0
	***	<b>87,0</b>	<b>100,0</b>	<b>87,5</b>	<b>100</b>	<b>91,2</b>	<b>0,0</b>	<b>100,0</b>	<b>76,3</b>	<b>92,4</b>	<b>21,8</b>	<b>0,0</b>	<b>93,3</b>	<b>65,4</b>	<b>44,9</b>	<b>0,0</b>
Wysokie Maz.	*	82	0	333	12	2	0	0	198	29	0	1	92	20	206	0
	**	73	0	267	12	2	0	0	191	24	0	1	86	16	175	0
	***	<b>89,0</b>	<b>0,0</b>	<b>80,2</b>	<b>100</b>	<b>100,0</b>	<b>0,0</b>	<b>0,0</b>	<b>96,5</b>	<b>82,8</b>	<b>0,0</b>	<b>100,0</b>	<b>93,5</b>	<b>80,0</b>	<b>85,0</b>	<b>0,0</b>
Zambrów	*	86	0	404	56	16	0	0	46	8	37	0	81	29	135	0
	**	46	0	348	50	16	0	0	38	8	2	0	78	21	101	0
	***	<b>53,5</b>	<b>0,0</b>	<b>86,1</b>	<b>89,3</b>	<b>100,0</b>	<b>0,0</b>	<b>0,0</b>	<b>82,6</b>	<b>100,0</b>	<b>5,4</b>	<b>0,0</b>	<b>96,3</b>	<b>72,4</b>	<b>74,8</b>	<b>0,0</b>
Woj. podlaskie	*	<b>1617</b>	<b>253</b>	<b>6775</b>	523	185	4	<b>6</b>	<b>1513</b>	<b>1065</b>	<b>1048</b>	<b>5</b>	<b>1519</b>	<b>596</b>	<b>6633</b>	<b>107</b>
	**	<b>901</b>	<b>164</b>	<b>5719</b>	475	177	2	<b>6</b>	<b>1270</b>	<b>944</b>	<b>150</b>	<b>3</b>	<b>1445</b>	<b>468</b>	<b>3639</b>	<b>27</b>
	***	<b>55,7</b>	<b>64,8</b>	<b>84,4</b>	<b>90,8</b>	<b>95,7</b>	<b>50,0</b>	<b>100,0</b>	<b>83,9</b>	<b>88,6</b>	<b>14,3</b>	<b>60,0</b>	<b>95,1</b>	<b>78,5</b>	<b>54,9</b>	<b>25,2</b>

gdzie: \* Liczba osób, które zakończyły uczestnictwo w programie

\*\* Liczba osób, które uzyskały zatrudnienie w trakcie lub w okresie 3 miesięcy od zakończenia uczestnictwa w programie

\*\*\* Efektywność (procentowy udział uczestników podejmujących pracę w liczbie kończących uczestnictwo w programie)

SYTUACJA NA RYNKU PRACY W WOJ. PODLASKIM W 2015 ROKU

TABLICA 24. EFEKTYWNOŚĆ FORM WSPARCIA KLIENTÓW POWIATOWYCH URZĘDÓW PRACY W WOJ. PODLASKIM W 2015 R. WEDŁUG WYBRANYCH KATEGORII BEZROBOTNYCH

Wyszczególnienie	X	Formy wsparcia:														
		szkolenie	bon szkoleniowy	staż	bon stażowy	bon na zasiedlenie	bon zatrudnieniowy	przygotowanie zawodowe dorosłych	prace interwencyjne	roboty publiczne	prace społecznie użyteczne	dofinansowanie wynagrodzenia bezrobotnego pow. 50 r.ż.	środki na działalność gospodarczą	refundacja kosztów zatrudnienia bezrobotnego	poradnictwo zawodowe indywidualne	szkolenie z zakresu umiejętności poszukiwania pracy
Bezrobotni ogółem, w tym:	*	1583	253	6730	523	185	4	6	1512	1065	1048	3	1516	596	6575	107
	**	898	164	5706	475	177	2	6	1269	944	150	5	1442	468	3636	27
	***	<b>56,7</b>	<b>64,8</b>	<b>84,8</b>	<b>90,8</b>	<b>95,7</b>	<b>50,0</b>	<b>100,0</b>	<b>83,9</b>	<b>88,6</b>	<b>14,3</b>	<b>166,7</b>	<b>95,1</b>	<b>78,5</b>	<b>55,3</b>	<b>25,2</b>
kobiety	*	294	27	4264	337	75	4	2	859	505	616	0	537	239	3303	86
	**	131	16	3648	304	71	2	2	757	455	113	0	503	193	1841	20
	***	<b>44,6</b>	<b>59,3</b>	<b>85,6</b>	<b>90,2</b>	<b>94,7</b>	<b>50,0</b>	<b>100,0</b>	<b>88,1</b>	<b>90,1</b>	<b>18,3</b>	<b>0</b>	<b>93,7</b>	<b>80,8</b>	<b>55,7</b>	<b>23,3</b>
do 30 roku życia	*	944	252	4759	523	185	4	3	574	285	105	X	510	137	2995	49
	**	569	160	4067	475	177	2	3	505	265	23	X	491	111	1705	13
	***	<b>60,3</b>	<b>63,5</b>	<b>85,5</b>	<b>90,8</b>	<b>95,7</b>	<b>50,0</b>	<b>100,0</b>	<b>88,0</b>	<b>93,0</b>	<b>21,9</b>	<b>-</b>	<b>96,3</b>	<b>81,0</b>	<b>56,9</b>	<b>26,5</b>
w tym do 25 roku życia	*	532	131	3035	325	64	2	1	319	126	37	X	164	52	1805	29
	**	307	84	2559	286	61	1	1	288	110	7	X	156	42	1033	8
	***	<b>57,7</b>	<b>64,1</b>	<b>84,3</b>	<b>88,0</b>	<b>95,3</b>	<b>50,0</b>	<b>100,0</b>	<b>90,3</b>	<b>87,3</b>	<b>18,9</b>	<b>-</b>	<b>95,1</b>	<b>80,8</b>	<b>57,2</b>	<b>27,6</b>
długotrwale bezrobotni	*	569	66	2571	152	21	0	3	625	469	914	3	452	189	3095	75
	**	240	41	2118	134	19	0	3	525	390	123	3	427	125	1504	20
	***	<b>42,2</b>	<b>62,1</b>	<b>82,4</b>	<b>88,2</b>	<b>90,5</b>	<b>0</b>	<b>100,0</b>	<b>84,0</b>	<b>83,2</b>	<b>13,5</b>	<b>100,0</b>	<b>94,5</b>	<b>66,1</b>	<b>48,6</b>	<b>26,7</b>
powyżej 50 roku życia	*	176	X	618	X	0	0	0	337	420	450	5	112	91	1029	18
	**	64	X	502	X	0	0	0	261	346	44	3	105	60	536	4
	***	<b>36,4</b>	<b>-</b>	<b>81,2</b>	<b>-</b>	<b>0</b>	<b>0</b>	<b>0</b>	<b>77,4</b>	<b>82,4</b>	<b>9,8</b>	<b>60,0</b>	<b>93,8</b>	<b>65,9</b>	<b>52,1</b>	<b>22,2</b>
w tym powyżej 60 roku życia	*	17	X	62	X	0	0	0	38	84	77	0	13	2	117	0
	**	7	X	48	X	0	0	0	27	65	2	0	12	1	58	0

**SYTUACJA NA RYNKU PRACY W WOJ. PODLASKIM W 2015 ROKU**

Wyszczególnienie	X	Formy wsparcia:														
		szkolenie	bon szkoleniowy	staż	bon stażowy	bon na zasiedlenie	bon zatrudnieniowy	przygotowanie zawodowe dorosłych	prace interwencyjne	roboty publiczne	prace społecznie użyteczne	dofinansowanie wynagrodzenia bezrobotnego pow. 50 r.ż.	środki na działalność gospodarczą	refundacja kosztów zatrudnienia bezrobotnego	poradnictwo zawodowe indywidualne	szkolenie z zakresu umiejętności poszukiwania pracy
	***	41,2	-	77,4	-	0	0	0	71,1	77,4	2,6	0	0	50,0	49,6	0
korzystające ze świadczeń z pomocy społ.	*	9	0	37	1	0	0	0	3	4	64	0	0	1	91	5
	**	3	0	29	1	0	0	0	3	2	8	0	0	1	53	0
	***	33,3	0	78,4	100	0	0	0	100,0	50,0	12,5	0	0	100,0	58,2	0,0
posiadające co najmniej jedno dziecko do 6 rż.	*	130	14	727	54	7	0	0	144	82	119	0	109	22	795	16
	**	93	12	616	45	7	0	0	116	80	18	0	103	17	433	4
	***	71,5	85,7	84,7	83,3	100,0	0	0	80,6	97,6	15,1	0	94,5	77,3	54,5	25,0
posiadające co najmniej jedno dziecko niepełnosprawne do 18 rż.	*	1	0	1	1	0	0	0	0	2	1	0	0	1	5	1
	**	0	0	1	1	0	0	0	0	1	0	0	0	1	2	0
	***	0,0	0	100	100	0	0	0	0	50,0	0,0	0	0	100	40,0	0,0
niepełnosprawni	*	59	3	211	7	4	0	0	60	68	110	0	27	24	316	12
	**	24	3	163	5	4	0	0	48	58	16	0	25	18	178	3
	***	40,7	100,0	77,3	71,4	100,0	0	0	80,0	85,3	14,5	0	92,6	75,0	56,3	25,0
zamieszkali na wsi	*	509	90	2748	209	48	1	4	582	499	412	2	427	176	2217	33
	**	340	64	2319	192	47	0	4	505	428	52	2	408	131	1331	6
	***	66,8	71,1	84,4	91,9	97,9	0,0	100,0	86,8	85,8	12,6	100,0	95,6	74,4	60,0	18,2
cudzoziemcy	*	4	0	12	1	0	0	0	4	3	12	0	5	2	73	0
	**	1	0	10	0	0	0	0	4	2	2	0	5	2	18	0
	***	25,0	0	83,3	0,0	0	0	0	100,0	66,7	16,7	0	100,0	100,0	24,7	0

gdzie: \* Liczba osób, które zakończyły uczestnictwo w programie, część osób rozpoczęła udział w poprzednim roku

\*\* Liczba osób, które uzyskały zatrudnienie w trakcie lub w okresie 3 miesięcy od zakończenia uczestnictwa w programie

\*\*\* Efektywność (procentowy udział uczestników podejmujących pracę w liczbie kończących uczestnictwo w programie)

TABLICA 25. LICZBA BEZROBOTNYCH W POSZCZEGÓLNYCH MIASTACH I GMINACH WOJ. PODLASKIEGO W 2015 R.

Lp.	Powiat miasta (m) gminy (gm) miasta i gminy (m i gm) a) stan na dzień 30.06.2015r. b) stan na dzień 31.12.2015r.	Liczba bezro- botnych ogółem	w tym:					
			kobiety	do 30 roku życia	w tym do 25 roku życia	powyżej 50 roku życia	długo- trwale bezro- botni*)	
<b>Woj. podlaskie ogółem</b>		<b>a</b>	<b>55514</b>	<b>25273</b>	<b>17871</b>	<b>9061</b>	<b>15073</b>	<b>34364</b>
		<b>b</b>	<b>55019</b>	<b>24943</b>	<b>17882</b>	<b>9233</b>	<b>14849</b>	<b>33424</b>
<b>Powiat augustowski</b>		<b>a</b>	3083	1377	949	502	878	2106
		<b>b</b>	3258	1436	1018	541	939	2135
1	Augustów (m)	a	1578	694	370	183	513	1045
		b	1644	723	391	186	563	1050
2	Augustów (gm)	a	274	129	125	66	57	187
		b	333	145	148	88	63	198
3	Bargłów Kościelny (gm)	a	285	133	112	62	60	213
		b	298	134	114	69	61	221
4	Lipsk (m i gm)	a	342	157	127	73	107	249
		b	346	156	130	74	106	231
5	Nowinka (gm)	a	156	60	48	28	40	102
		b	150	57	40	21	40	109
6	Płaska (gm)	a	196	92	63	29	47	137
		b	218	96	80	39	48	144
7	Sztabin (gm)	a	252	112	104	61	54	173
		b	269	125	115	64	58	182
<b>Powiat Białystok</b>		<b>a</b>	14082	6340	3549	1365	4203	8783
		<b>b</b>	13204	5911	3269	1271	3996	8256
<b>Powiat białostocki</b>		<b>a</b>	7146	3100	2259	1124	1977	4420
		<b>b</b>	6845	2948	2153	1077	1923	4271
1	Choroszcz (m i gm)	a	599	257	191	91	155	350
		b	565	242	169	82	138	335
2	Czarna Białostocka (m i gm)	a	610	308	184	88	172	357
		b	504	252	161	77	137	280
3	Dobrzyniewo Duże (gm)	a	329	148	106	63	92	190
		b	330	141	123	68	94	191
4	Gródek (gm)	a	374	141	101	47	118	249
		b	387	169	102	53	120	242
5	Juchnowiec Kościelny (gm)	a	702	302	205	102	199	396
		b	636	277	197	91	186	382

**SYTUACJA NA RYNKU PRACY W WOJ. PODLASKIM W 2015 ROKU**

Lp.	Powiat miasta (m) gminy (gm) miasta i gminy (m i gm) a) stan na dzień 30.06.2015r. b) stan na dzień 31.12.2015r.	Liczba bezro- botnych ogółem	w tym:					
			kobiety	do 30 roku życia	w tym do 25 roku życia	powyżej 50 roku życia	długo- trwale bezro- botni*)	
6	Łapy (m i gm)	a	1478	624	481	227	395	944
		b	1475	615	482	234	405	1003
7	Michałowó (m i gm)	a	348	141	104	49	93	236
		b	375	176	111	54	106	243
8	Poświętne (gm)	a	164	84	77	54	33	105
		b	160	80	80	48	31	112
9	Supraśl (m i gm)	a	693	265	198	85	224	414
		b	676	260	179	85	242	400
10	Suraż (m i gm)	a	75	28	27	18	18	56
		b	74	29	28	14	15	49
11	Turośń Kościelna (gm)	a	253	109	85	47	80	154
		b	234	91	76	41	70	147
12	Tykocin (m i gm)	a	216	92	78	44	49	149
		b	193	76	69	44	50	131
13	Wasilków (m i gm)	a	779	369	220	93	212	478
		b	712	331	193	88	191	433
14	Zabłudów (m i gm)	a	450	197	155	88	132	297
		b	458	181	150	77	132	286
15	Zawady (gm)	a	76	35	47	28	5	45
		b	66	28	33	21	6	37
<b>Powiat bielski</b>		<b>a</b>	<b>1959</b>	<b>908</b>	<b>759</b>	<b>390</b>	<b>509</b>	<b>1141</b>
		<b>b</b>	<b>1816</b>	<b>886</b>	<b>643</b>	<b>330</b>	<b>494</b>	<b>1070</b>
1	Bielsk Podlaski (m)	a	1128	531	396	176	322	646
		b	970	480	293	121	303	557
2	Brańsk (m)	a	118	49	43	22	32	72
		b	137	61	50	28	35	81
3	Bielsk Podlaski (gm)	a	214	96	83	52	57	127
		b	195	95	67	35	55	119
4	Boćki (gm)	a	116	56	62	38	18	76
		b	103	56	51	25	14	69
5	Brańsk (gm)	a	101	40	51	29	16	57
		b	105	49	57	42	19	53
6	Orla (gm)	a	80	41	26	15	21	52
		b	91	44	31	21	21	55



**SYTUACJA NA RYNKU PRACY W WOJ. PODLASKIM W 2015 ROKU**

Lp.	Powiat miasta (m) gminy (gm) miasta i gminy (m i gm) a) stan na dzień 30.06.2015r. b) stan na dzień 31.12.2015r.	Liczba bezro- botnych ogółem	w tym:					
			kobiety	do 30 roku życia	w tym do 25 roku życia	powyżej 50 roku życia	długo- trwale bezro- botni*)	
7	Rudka (gm)	a	83	38	37	24	23	57
		b	85	40	33	22	24	60
8	Wyszki (gm)	a	119	57	61	34	20	54
		b	130	61	61	36	23	76
<b>Powiat grajewski</b>		<b>a</b>	<b>3296</b>	<b>1575</b>	<b>1078</b>	<b>575</b>	<b>832</b>	<b>2105</b>
		<b>b</b>	<b>3246</b>	<b>1523</b>	<b>1120</b>	<b>637</b>	<b>763</b>	<b>1989</b>
1	Grajewo (m)	a	1669	861	439	204	487	1067
		b	1601	804	445	223	450	986
2	Grajewo (gm)	a	356	182	156	96	63	213
		b	348	157	165	104	52	200
3	Radziłów (gm)	a	213	88	88	48	44	138
		b	217	96	99	61	40	135
4	Rajgród (m i gm)	a	373	169	131	71	92	246
		b	387	172	130	69	83	235
5	Szczuczyn (m i gm)	a	444	186	167	93	90	292
		b	451	191	169	105	92	286
6	Wąsosz (gm)	a	241	89	97	63	56	149
		b	242	103	112	75	46	147
<b>Powiat hajnowski</b>		<b>a</b>	<b>1642</b>	<b>720</b>	<b>371</b>	<b>174</b>	<b>525</b>	<b>923</b>
		<b>b</b>	<b>1715</b>	<b>756</b>	<b>391</b>	<b>196</b>	<b>567</b>	<b>946</b>
1	Hajnówka (m)	a	738	328	155	74	234	363
		b	762	334	186	99	242	372
2	Białowieża (gm)	a	111	33	23	9	33	79
		b	131	43	30	11	38	86
3	Czeremcha (gm)	a	156	75	40	27	57	89
		b	157	78	36	19	57	99
4	Czyże (gm)	a	46	17	14	5	13	26
		b	50	16	12	8	14	25
5	Dubicze Cerkiewne (gm)	a	45	19	11	5	8	34
		b	48	21	10	4	10	32
6	Hajnówka (gm)	a	120	53	26	11	37	68
		b	121	60	25	13	42	63
7	Kleszczele (m i gm)	a	102	45	28	15	33	54
		b	96	45	17	6	34	54

**SYTUACJA NA RYNKU PRACY W WOJ. PODLASKIM W 2015 ROKU**

Lp.	Powiat miasta (m) gminy (gm) miasta i gminy (m i gm) a) stan na dzień 30.06.2015r. b) stan na dzień 31.12.2015r.	Liczba bezrobotnych ogółem	w tym:					
			kobiety	do 30 roku życia	w tym do 25 roku życia	powyżej 50 roku życia	długotrwale bezrobotni*)	
8	Narew (gm)	a	177	79	34	11	61	128
		b	184	82	35	18	73	134
9	Narewka (gm)	a	147	71	40	17	49	82
		b	166	77	40	18	57	81
<b>Powiat kolneński</b>		<b>a</b>	<b>2549</b>	<b>1113</b>	<b>1197</b>	<b>748</b>	<b>440</b>	<b>1627</b>
		<b>b</b>	<b>2718</b>	<b>1190</b>	<b>1231</b>	<b>776</b>	<b>487</b>	<b>1708</b>
1	Kolno (m)	a	823	354	313	186	207	495
		b	864	366	305	174	225	505
2	Grabowo (gm)	a	170	72	96	59	32	100
		b	198	91	110	72	35	128
3	Kolno (gm)	a	569	263	307	201	63	383
		b	597	278	305	206	73	369
4	Mały Płock (gm)	a	325	128	166	116	53	221
		b	347	134	174	109	51	240
5	Stawiski (m i gm)	a	294	145	127	64	37	193
		b	312	155	135	79	43	200
6	Turośl (gm)	a	368	151	188	122	48	235
		b	400	166	202	136	60	266
<b>Powiat Łomża</b>		<b>a</b>	<b>3158</b>	<b>1580</b>	<b>887</b>	<b>412</b>	<b>1006</b>	<b>1889</b>
		<b>b</b>	<b>3156</b>	<b>1546</b>	<b>921</b>	<b>408</b>	<b>978</b>	<b>1823</b>
<b>Powiat łomżyński</b>		<b>a</b>	<b>2129</b>	<b>1056</b>	<b>927</b>	<b>519</b>	<b>414</b>	<b>1331</b>
		<b>b</b>	<b>2292</b>	<b>1129</b>	<b>1044</b>	<b>601</b>	<b>411</b>	<b>1342</b>
1	Jedwabne (m i gm)	a	177	88	77	46	37	122
		b	211	101	100	64	39	130
2	Łomża (gm)	a	492	260	204	110	108	285
		b	518	257	226	124	95	277
3	Miastkowo	a	211	94	96	52	33	139
		b	245	110	106	59	43	143
4	Nowogród (m i gm)	a	194	105	76	54	43	115
		b	203	114	79	51	46	117
5	Piątnica (gm)	a	397	205	175	98	75	245
		b	412	227	185	115	75	245
6	Przytuły (gm)	a	61	23	35	22	7	35
		b	74	30	43	26	11	48

**SYTUACJA NA RYNKU PRACY W WOJ. PODLASKIM W 2015 ROKU**

Lp.	Powiat miasta (m) gminy (gm) miasta i gminy (m i gm) a) stan na dzień 30.06.2015r. b) stan na dzień 31.12.2015r.	Liczba bezro- botnych ogółem	w tym:					
			kobiety	do 30 roku życia	w tym do 25 roku życia	powyżej 50 roku życia	długo- trwale bezro- botni*)	
7	Śniadowo (gm)	a	199	97	88	44	43	117
		b	188	94	94	46	27	117
8	Wizna (gm)	a	171	81	74	40	31	121
		b	197	89	97	51	33	114
9	Zbójna (gm)	a	227	103	102	53	37	152
		b	244	107	114	65	42	151
<b>Powiat moniecki</b>		<b>a</b>	<b>1783</b>	<b>736</b>	<b>730</b>	<b>425</b>	<b>418</b>	<b>1158</b>
		<b>b</b>	<b>1880</b>	<b>770</b>	<b>791</b>	<b>476</b>	<b>449</b>	<b>1174</b>
1	Goniądz (m i gm)	a	251	87	117	64	57	155
		b	233	95	91	39	64	163
2	Jasionówka (gm)	a	100	37	49	29	21	65
		b	98	42	47	29	27	64
3	Jaświły (gm)	a	147	59	75	49	21	96
		b	160	57	86	65	26	88
4	Knyszyn (m i gm)	a	296	127	93	52	94	208
		b	327	134	123	70	94	205
5	Krypno (gm)	a	163	67	71	39	41	105
		b	178	69	74	43	42	115
6	Mońki (m i gm)	a	688	311	254	148	159	441
		b	716	307	279	173	164	442
7	Trzcianne (gm)	a	138	48	71	44	25	88
		b	168	66	91	57	32	97
<b>Powiat sejneński</b>		<b>a</b>	<b>1570</b>	<b>649</b>	<b>548</b>	<b>293</b>	<b>358</b>	<b>968</b>
		<b>b</b>	<b>1449</b>	<b>621</b>	<b>492</b>	<b>256</b>	<b>340</b>	<b>897</b>
1	Sejny (m)	a	471	192	139	69	115	278
		b	442	182	129	57	104	254
2	Giby (gm)	a	279	129	96	48	74	170
		b	260	124	88	45	75	168
3	Krasnopol (gm)	a	253	104	101	56	55	163
		b	253	107	98	57	57	163
4	Puńsk (gm)	a	265	106	89	51	62	171
		b	220	92	62	35	51	146
5	Sejny (gm)	a	302	118	123	69	52	186
		b	274	116	115	62	53	166

**SYTUACJA NA RYNKU PRACY W WOJ. PODLASKIM W 2015 ROKU**

Lp.	Powiat miasta (m) gminy (gm) miasta i gminy (m i gm) a) stan na dzień 30.06.2015r. b) stan na dzień 31.12.2015r.	Liczba bezro- botnych ogółem	w tym:					
			kobiety	do 30 roku życia	w tym do 25 roku życia	powyżej 50 roku życia	długo- trwale bezro- botni*)	
<b>Powiat siemiatycki</b>		a	1619	733	617	353	435	958
		b	1655	731	614	354	439	956
2	Siemiatycze (m)	a	616	275	211	107	186	326
		b	606	247	207	109	166	322
1	Drohiczyn (m i gm)	a	193	94	90	58	46	113
		b	198	103	87	56	49	112
2	Dziadkowice (gm)	a	78	37	37	17	12	43
		b	71	36	33	15	13	42
3	Grodzisk (gm)	a	85	36	39	27	20	58
		b	96	37	52	36	20	56
4	Mielnik (gm)	a	67	34	28	17	15	44
		b	77	38	26	15	19	45
5	Milejczyce (gm)	a	83	30	33	19	18	58
		b	85	37	32	18	19	57
6	Nurzec Stacja (gm)	a	245	108	80	43	75	164
		b	273	121	83	45	88	174
7	Perlejewo (gm)	a	53	22	27	20	7	34
		b	64	29	37	28	7	33
8	Siemiatycze (gm)	a	199	97	72	45	56	118
		b	185	83	57	32	58	115
<b>Powiat sokólski</b>		a	4091	1749	1429	808	1047	2861
		b	4175	1734	1448	817	1037	2884
1	Dąbrowa Białostocka (m i gm)	a	813	312	318	189	187	559
		b	809	313	319	178	176	557
2	Janów (gm)	a	138	56	62	42	23	98
		b	148	52	63	45	27	94
3	Korycin (gm)	a	100	46	43	22	19	71
		b	104	43	44	20	19	67
4	Krynki (m i gm)	a	255	131	68	39	61	178
		b	281	137	75	38	72	209
5	Kuźnica Białostocka (gm)	a	292	128	108	57	63	195
		b	286	117	102	57	57	205
6	Nowy Dwór (gm)	a	169	60	66	34	34	135
		b	177	59	71	41	34	131

**SYTUACJA NA RYNKU PRACY W WOJ. PODLASKIM W 2015 ROKU**

Lp.	Powiat miasta (m) gminy (gm) miasta i gminy (m i gm) a) stan na dzień 30.06.2015r. b) stan na dzień 31.12.2015r.	Liczba bezro- botnych ogółem	w tym:					
			kobiety	do 30 roku życia	w tym do 25 roku życia	powyżej 50 roku życia	długo- trwale bezro- botni*)	
7	Sidra (gm)	a	181	70	70	44	38	119
		b	212	83	93	54	37	132
8	Sokółka (m i gm)	a	1601	736	498	271	463	1108
		b	1606	718	491	273	450	1082
9	Suchowola (m i gm)	a	360	128	150	83	99	270
		b	366	124	150	89	97	272
10	Szudziałowo (gm)	a	182	82	46	27	60	128
		b	186	88	40	22	68	135
<b>Powiat Suwałki</b>		<b>a</b>	<b>2369</b>	<b>1251</b>	<b>620</b>	<b>284</b>	<b>840</b>	<b>1186</b>
		<b>b</b>	<b>2379</b>	<b>1227</b>	<b>650</b>	<b>318</b>	<b>825</b>	<b>1118</b>
<b>Powiat suwalski</b>		<b>a</b>	<b>880</b>	<b>437</b>	<b>331</b>	<b>163</b>	<b>236</b>	<b>444</b>
		<b>b</b>	<b>965</b>	<b>506</b>	<b>405</b>	<b>208</b>	<b>228</b>	<b>421</b>
1	Bakałarzewo (gm)	a	56	31	27	15	11	29
		b	54	29	28	17	11	23
2	Filipów (gm)	a	140	59	53	24	43	85
		b	168	83	61	28	54	79
3	Jeleniewo (gm)	a	57	29	26	14	9	24
		b	80	48	34	17	16	36
4	Przerośl (gm)	a	85	40	26	15	24	51
		b	92	41	40	27	18	41
5	Raczki (gm)	a	139	69	53	32	41	62
		b	149	74	57	27	34	55
6	Rutka Tartak (gm)	a	41	21	21	8	7	20
		b	48	23	24	12	8	22
7	Suwałki (gm)	a	219	111	67	27	65	99
		b	218	117	83	41	55	92
8	Szypliszki (gm)	a	95	49	34	15	30	46
		b	98	58	47	19	24	44
9	Wiżajny (gm)	a	48	28	24	13	6	28
		b	58	33	31	20	8	29
<b>Powiat wysokomazowiecki</b>		<b>a</b>	<b>1995</b>	<b>830</b>	<b>899</b>	<b>525</b>	<b>423</b>	<b>1115</b>
		<b>b</b>	<b>2079</b>	<b>914</b>	<b>938</b>	<b>532</b>	<b>452</b>	<b>1123</b>
1	Wysokie Mazowieckie (m)	a	383	157	124	54	95	208
		b	383	167	114	51	108	194

**SYTUACJA NA RYNKU PRACY W WOJ. PODLASKIM W 2015 ROKU**

Lp.	Powiat miasta (m) gminy (gm) miasta i gminy (m i gm) a) stan na dzień 30.06.2015r. b) stan na dzień 31.12.2015r.	Liczba bezro- botnych ogółem	w tym:					
			kobiety	do 30 roku życia	w tym do 25 roku życia	powyżej 50 roku życia	długo- trwale bezro- botni*)	
2	Ciechanowiec (m i gm)	a	370	142	164	90	92	227
		b	381	146	167	82	100	237
3	Czyżew Osada (m i gm)	a	202	85	77	50	51	101
		b	235	107	97	58	53	101
4	Klukowo (gm)	a	137	58	87	58	15	80
		b	150	56	89	54	17	81
5	Kobylin Borzymy (gm)	a	69	19	44	30	5	30
		b	74	24	47	31	6	35
6	Kulesze Kościelne (gm)	a	97	52	53	30	17	63
		b	97	54	53	28	18	60
7	Nowe Piekuty (gm)	a	110	48	61	37	17	57
		b	123	62	67	41	16	69
8	Sokoły (gm)	a	185	82	93	54	40	123
		b	200	81	106	67	46	119
9	Szepietowo (m i gm)	a	313	131	131	79	70	170
		b	298	148	128	78	69	161
10	Wysokie Mazowieckie (gm)	a	129	56	65	43	21	56
		b	138	69	70	42	19	66
<b>Powiat zambrowski</b>		<b>a</b>	<b>2163</b>	<b>1119</b>	<b>721</b>	<b>401</b>	<b>532</b>	<b>1349</b>
		<b>b</b>	<b>2187</b>	<b>1115</b>	<b>754</b>	<b>435</b>	<b>521</b>	<b>1311</b>
1	Zambrów (m)	a	1330	670	394	210	350	829
		b	1334	659	423	242	356	804
2	Kołaki Kościelne (gm)	a	58	28	24	15	9	44
		b	71	36	26	16	15	36
3	Rutki (gm)	a	283	154	94	50	65	194
		b	284	160	100	55	55	187
4	Szumowo (gm)	a	150	84	70	40	27	81
		b	146	78	64	39	23	84
5	Zambrów (gm)	a	342	183	139	86	81	201
		b	352	182	141	83	72	200

\*) zgodnie z definicją zawartą w art. 2 ust. 1 pkt 5 ustawy z dnia 20 kwietnia 2004r. o promocji zatrudnienia i instytucjach rynku pracy

Wykres 1. Liczba bezrobotnych i stopa bezrobocia (% udział bezrobotnych w liczbie aktywnych zawodowo) w woj. podlaskim w latach 2005-2015 (stan w końcu kwartału)

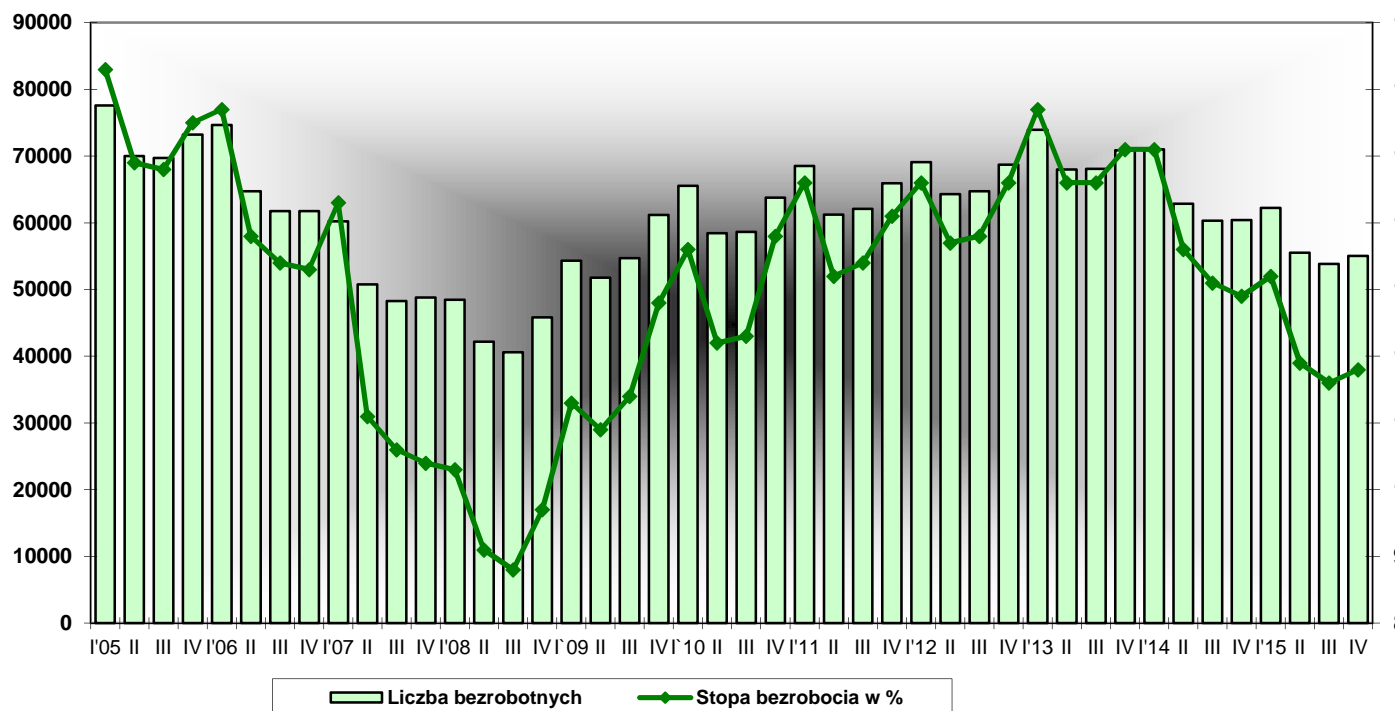

## SYTUACJA NA RYNKU PRACY W WOJ. PODLASKIM W 2015 ROKU

Wykres 2. Poziom bezrobocie rejestrowane w woj. podlaskim w latach 2005-2015 (stan w końcu miesiąca)

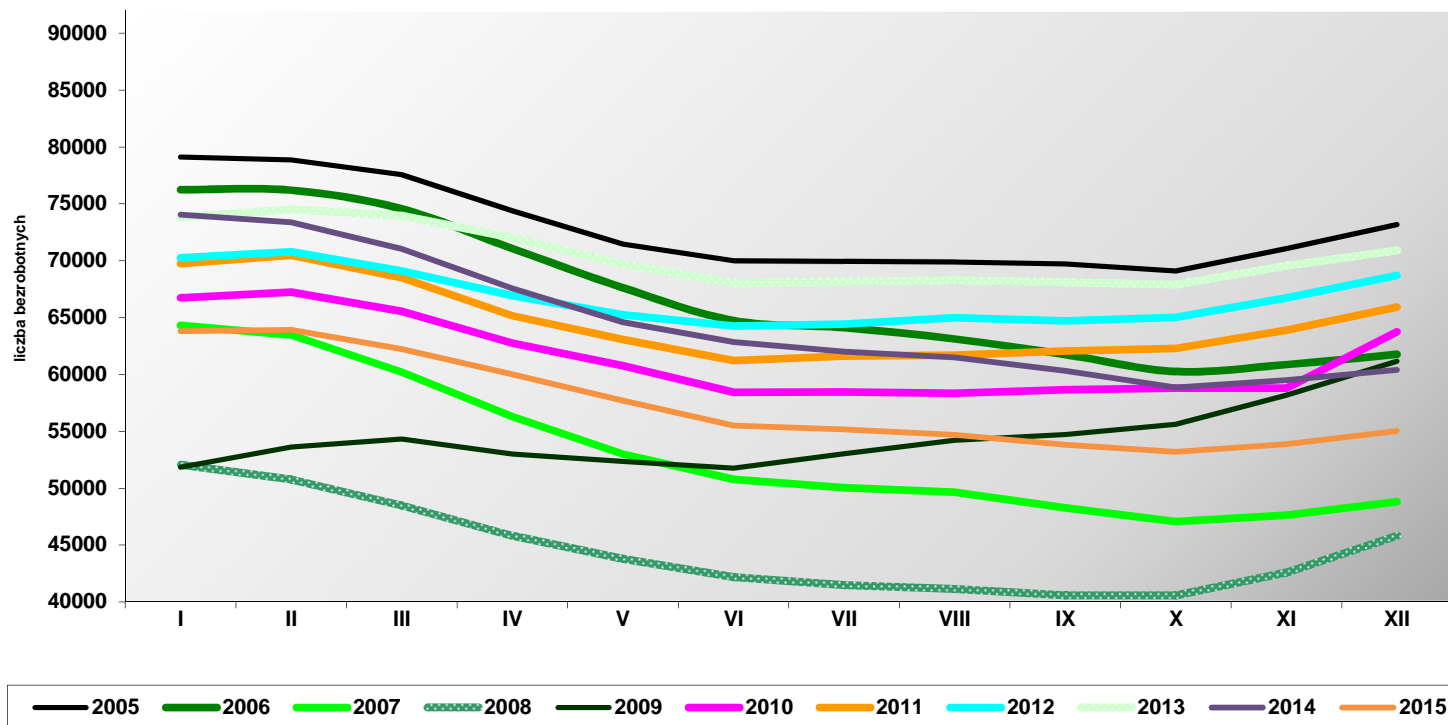



SYTUACJA NA RYNKU PRACY W WOJ. PODLASKIM W 2015 ROKU

Wykres 3. Bezrobotni zarejestrowani w poszczególnych powiatowych urzędach pracy woj. podlaskiego w latach 2005-2015 (stan w końcu roku).

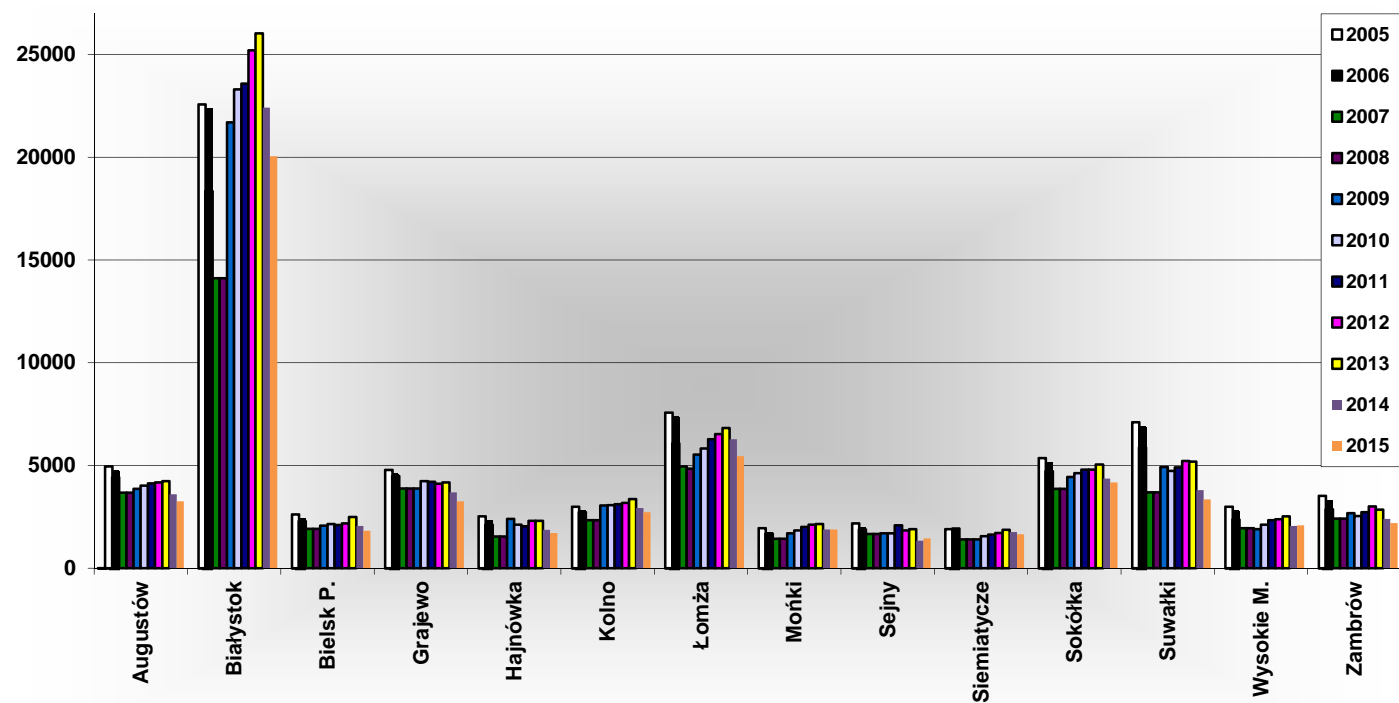

## SYTUACJA NA RYNKU PRACY W WOJ. PODLASKIM W 2015 ROKU

Wykres 4. Zmiany w poziomie bezrobocia („przyływy” i „odpływy”) w woj. podlaskim w latach 2005-2015 (w kwartale)

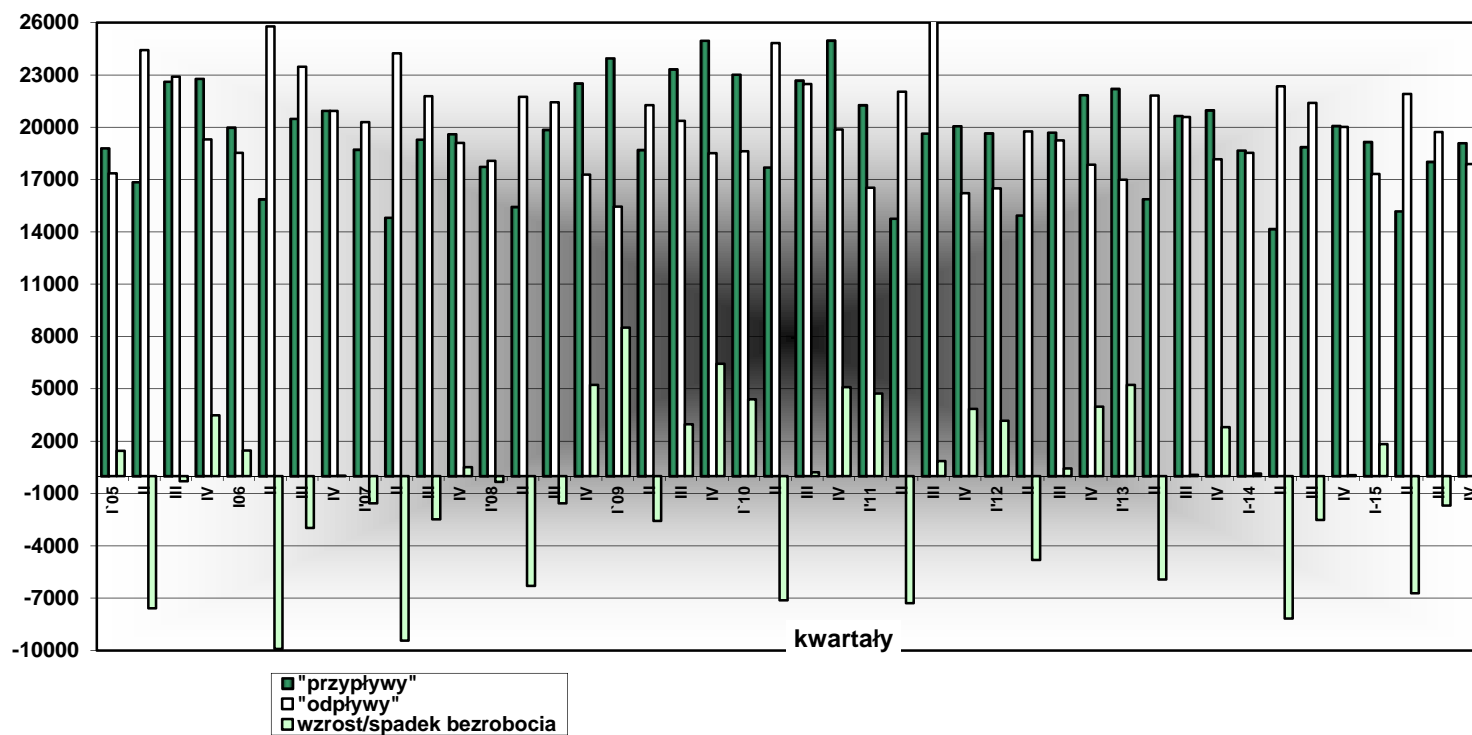

## SYTUACJA NA RYNKU PRACY W WOJ. PODLASKIM W 2015 ROKU

Wykres 5. Bezrobotni ogółem, w tym kobiety i mężczyźni w woj. podlaskim w latach 2005-2015 (stan w końcu kwartału)

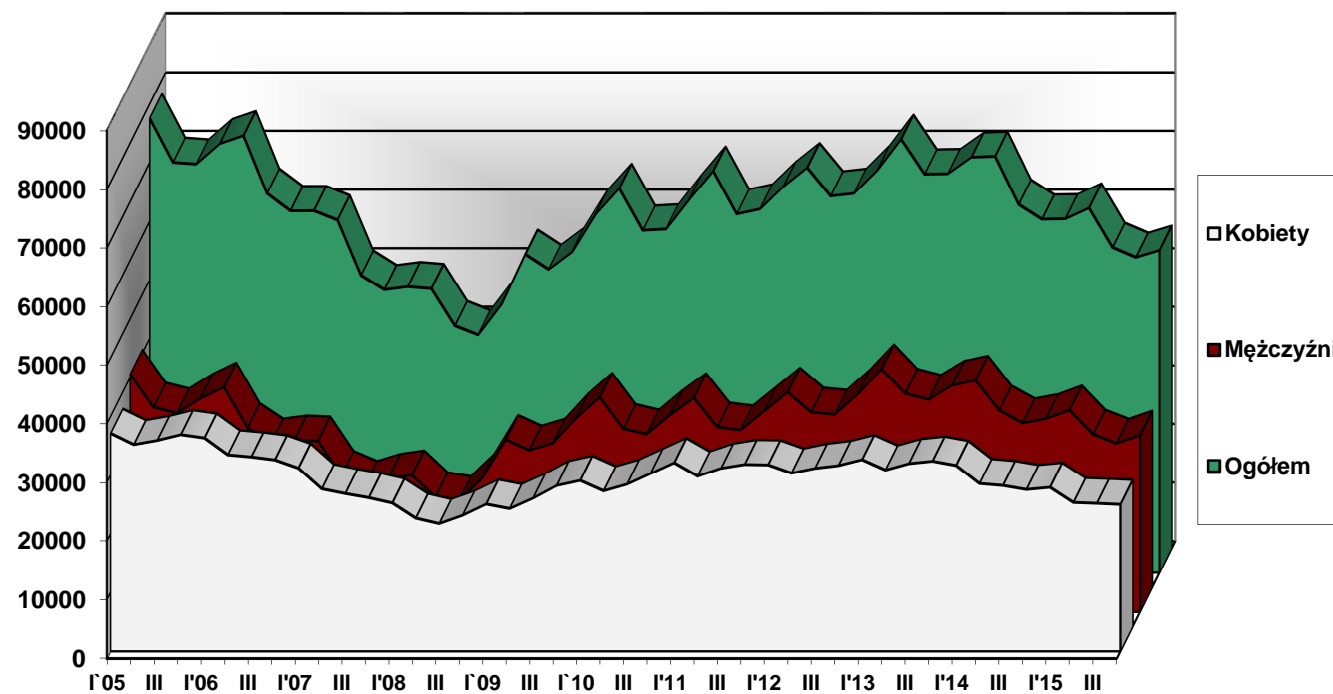

SYTUACJA NA RYNKU PRACY W WOJ. PODLASKIM W 2015 ROKU

Wykres 6. Bezrobotni ogółem, w tym z prawem do zasiłku i bez prawa do zasiłku w woj. podlaskim w latach 2005-2015 (stan w końcu kwartału)

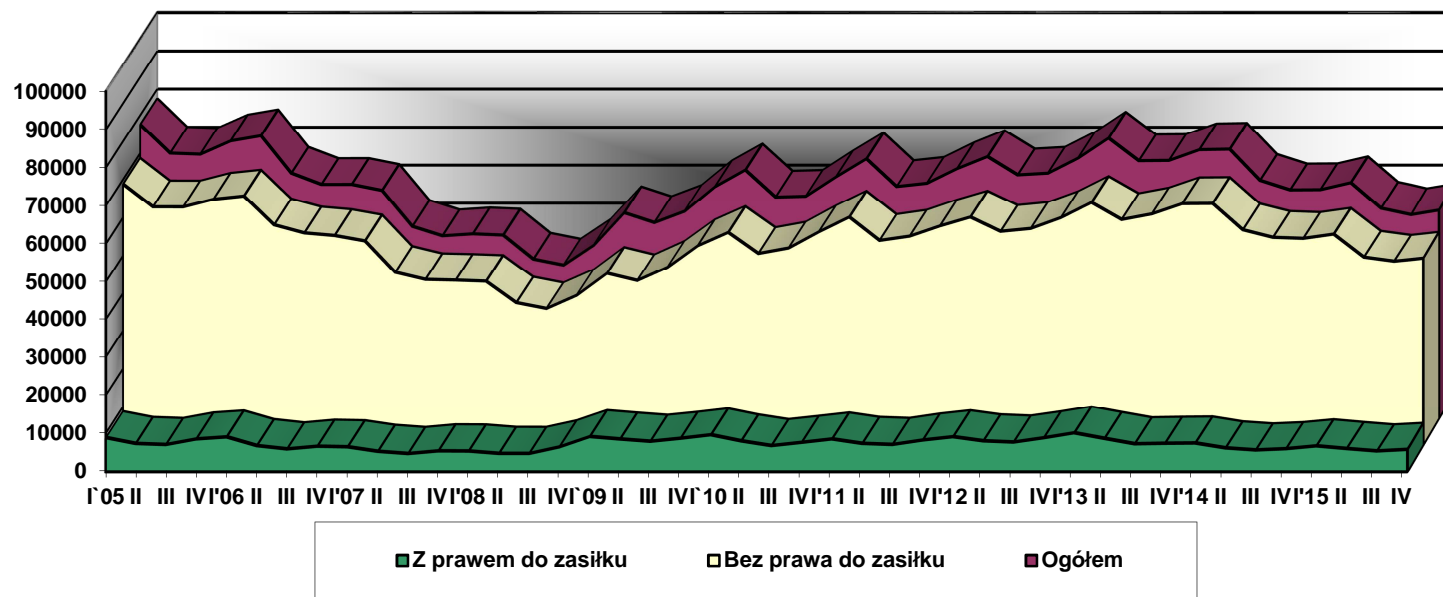

SYTUACJA NA RYNKU PRACY W WOJ. PODLASKIM W 2015 ROKU

Wykres 7. Bezrobotni ogółem, w tym zamieszkali na wsi w latach 2005-2015 (stan w końcu kwartału).

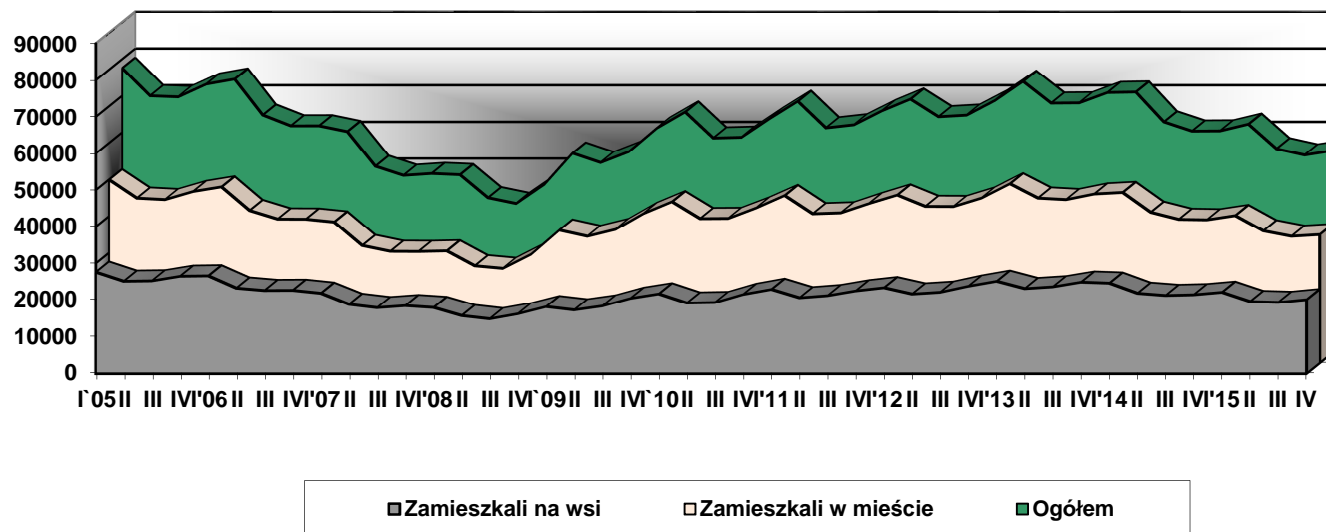

## SYTUACJA NA RYNKU PRACY W WOJ. PODLASKIM W 2015 ROKU

Wykres 8. Bezrobotni w woj. podlaskim wg grup wieku w latach 2005-2015 (stan w końcu roku)

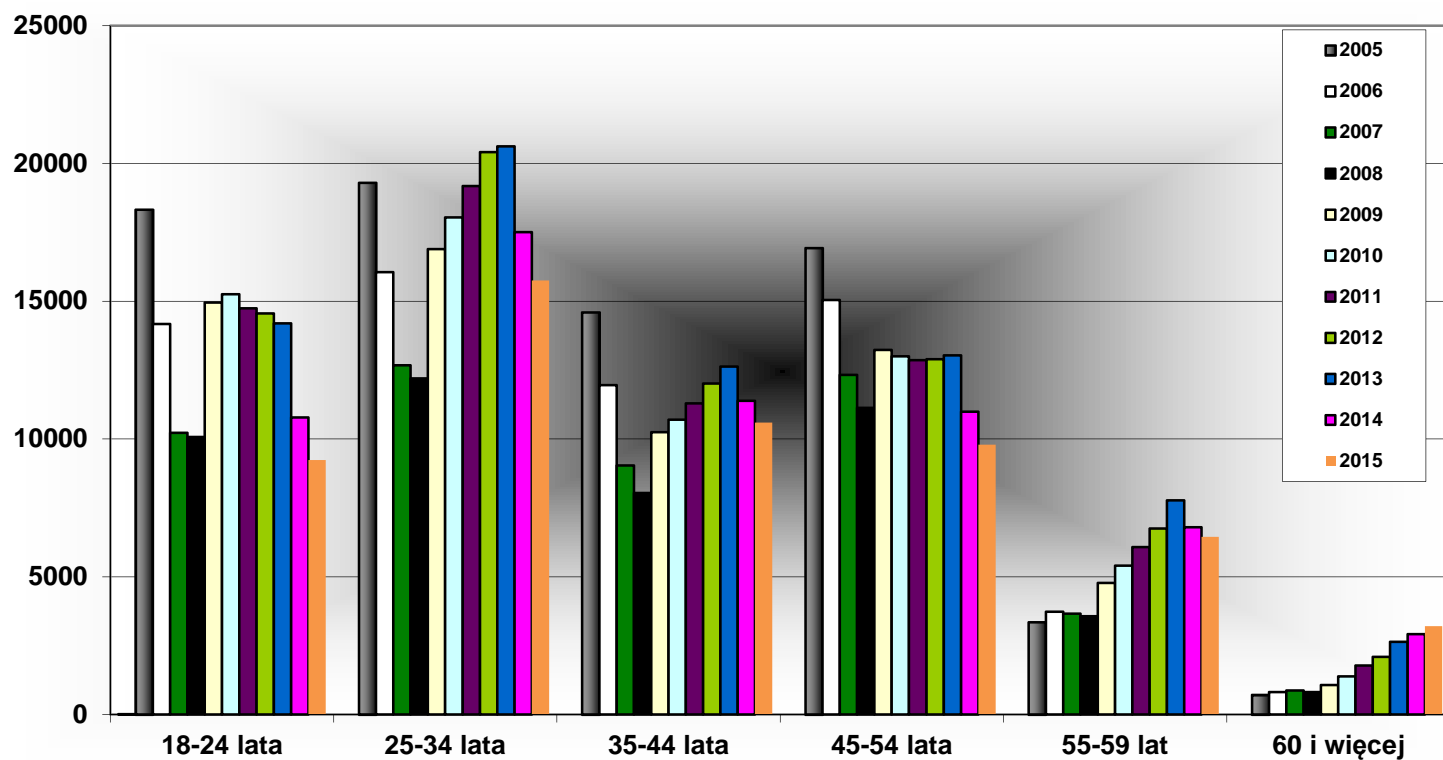

SYTUACJA NA RYNKU PRACY W WOJ. PODLASKIM W 2015 ROKU

Wykres 9. Bezrobotni w woj. podlaskim wg poziomu wykształcenia w latach 2005-2015 (stan w końcu roku)

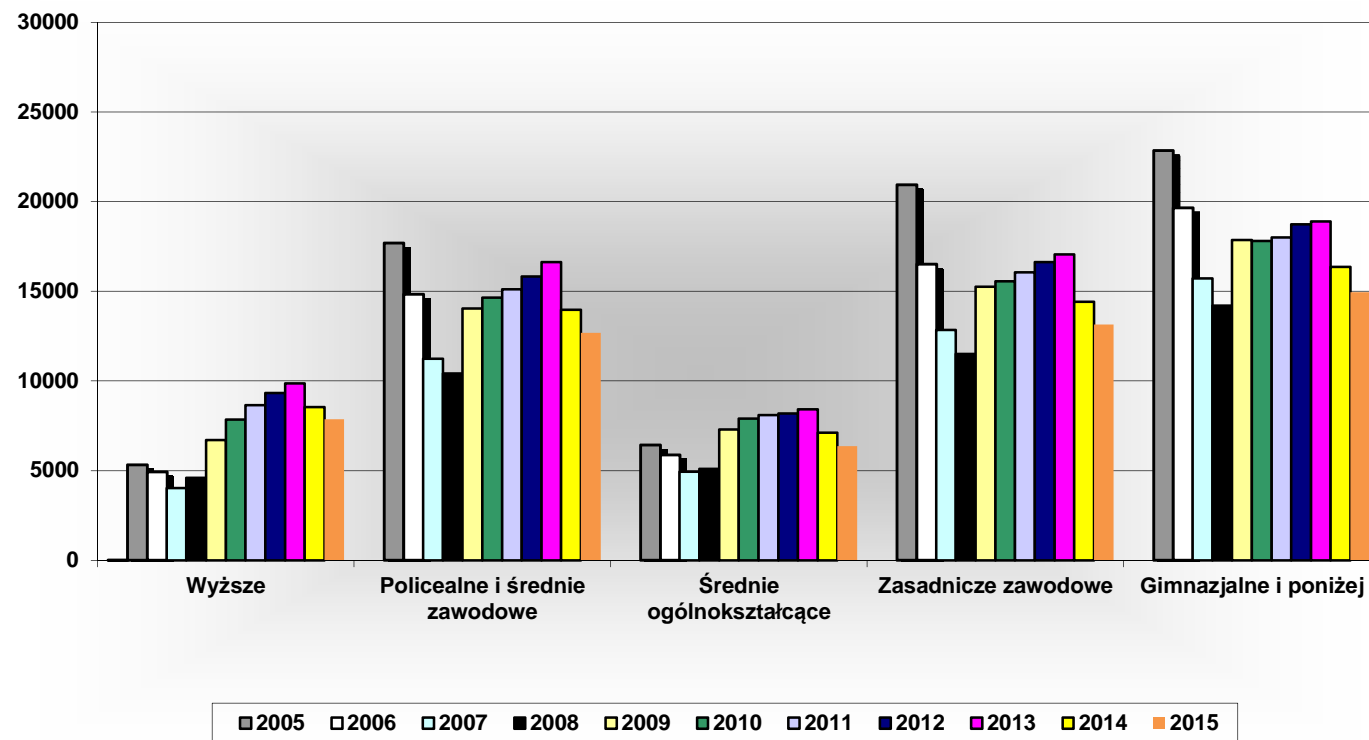

**Wykres 10. Bezrobotni w woj. podlaskim według rodzaju działalności ostatniego miejsca pracy w latach 2010-2015 (stan w końcu roku)**

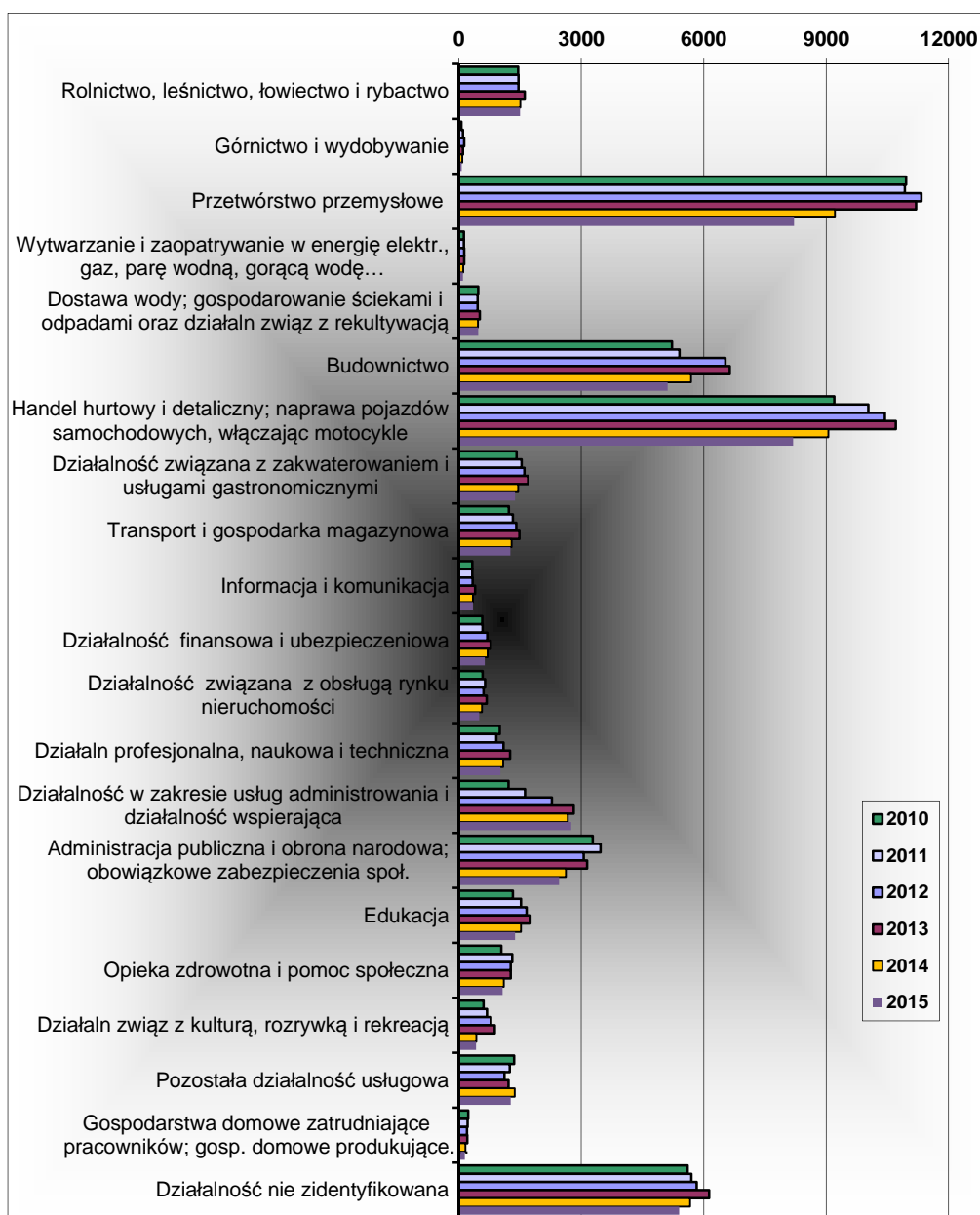



Wykres 11. Bezrobotni w woj. podlaskim według grup zawodów w latach 2005-2015 (stan w końcu roku)

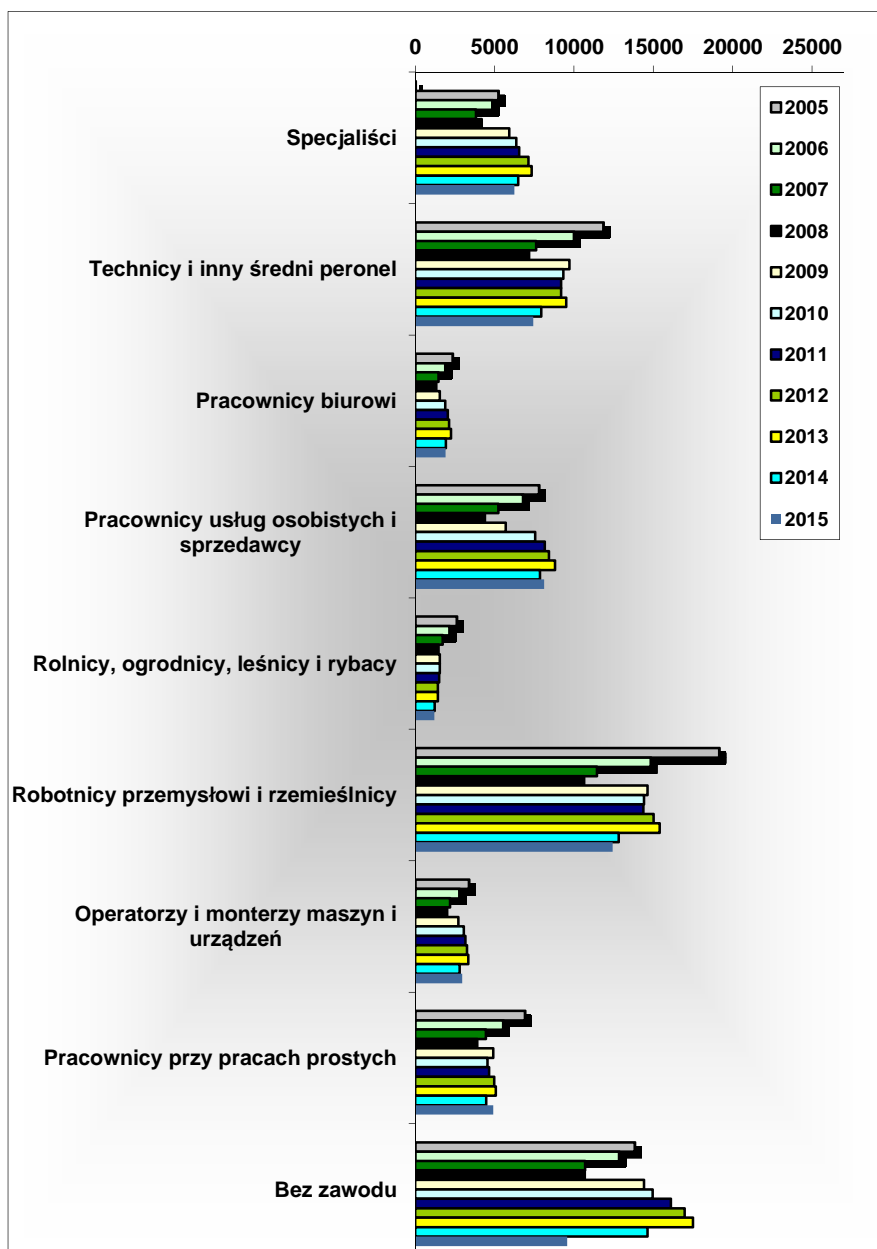

SYTUACJA NA RYNKU PRACY W WOJ. PODLASKIM W 2015 ROKU

Wykres 12. Oferty pracy zgłoszone do urzędów pracy woj. podlaskiego w latach 2005-2015 (w kwartale)

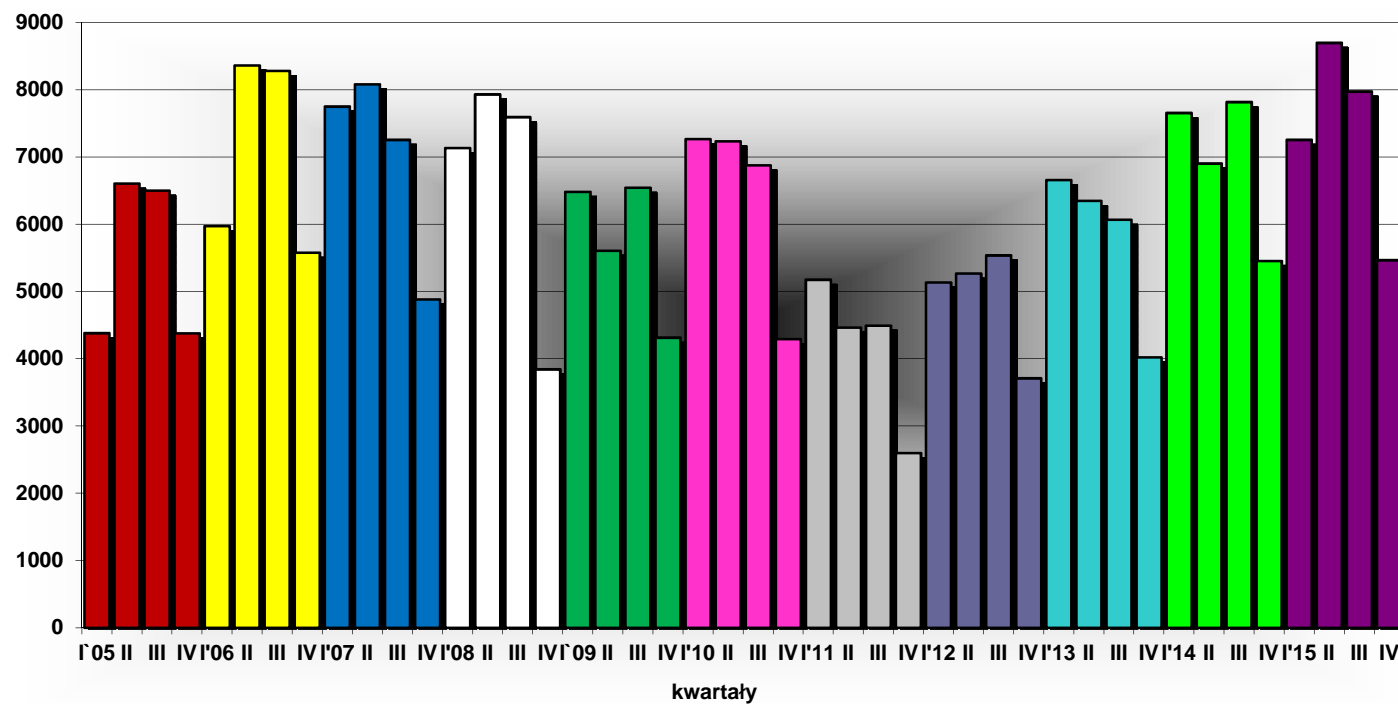

SYTUACJA NA RYNKU PRACY W WOJ. PODLASKIM W 2015 ROKU

Wykres 13. Podjęcia pracy w woj. podlaskim w latach 2005-2015 (w kwartale)

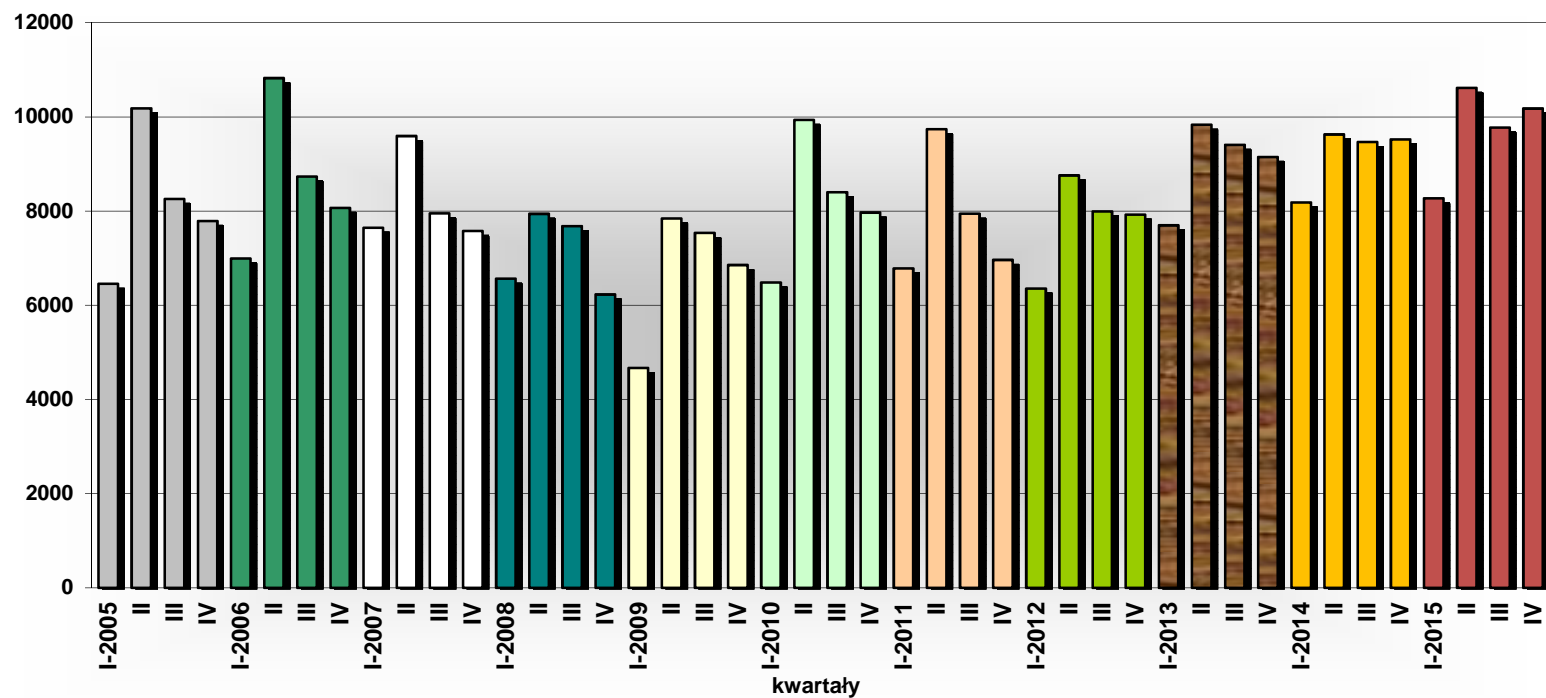

## SYTUACJA NA RYNKU PRACY W WOJ. PODLASKIM W 2015 ROKU

Wykres 14. Osoby bezrobotne objęte aktywnymi formami przeciwdziałania bezrobociu w woj. podlaskim w latach 2005-2015 (w roku)

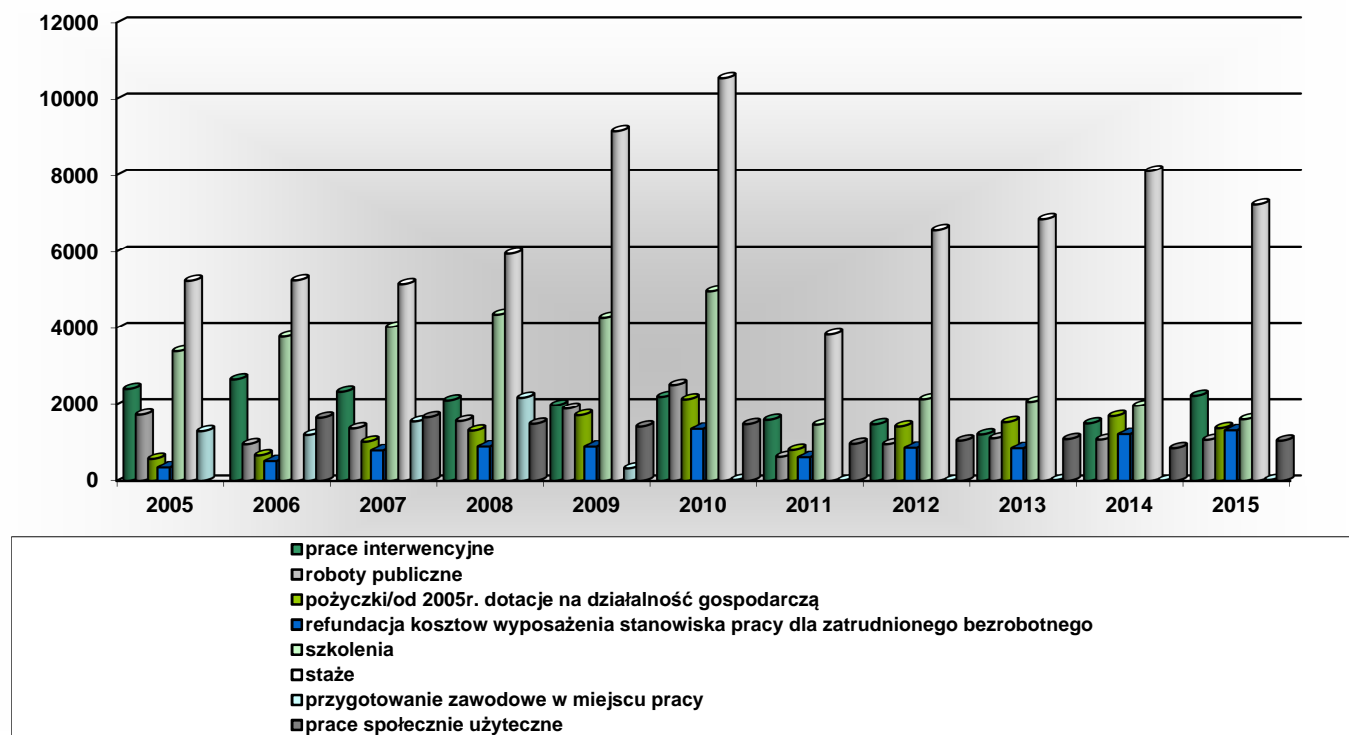

## SYTUACJA NA RYNKU PRACY W WOJ. PODLASKIM W 2015 ROKU

Wykres 15. Wydatki z Funduszu Pracy w woj. podlaskim w latach 2005-2015 (w tys. zł.)

